

भणवानुं ठेकाणुं:

श्री अ. ला. श्वे. स्थानकवासी
जैन शास्त्रोद्धार समिति
ठे० गरेडिया कूवा रोड, श्रीन दोज
पासे, राजकोट (सौराष्ट्र)

Published by

Shri Akhil Bharat S. S.
Jain Shastroddhara Samiti
Caredia Kuva Road, RAJKOT
(Saurashtra), W. Ry. India.



ये नाम केचिदिह नः प्रथयन्त्यवज्ञां,
जानन्ति ते किमपि तान् प्रति नैव यतनः ।
उत्पत्स्यतेऽस्ति मम कोऽपि समानधर्मा,
कालो ह्ययं निरवधिर्विपुला च पृथ्वी ॥१॥



हरिगीतच्छन्दः



करते अवज्ञा जो हमारी यत्न ना उनके लिये ।
जो जानते हैं तत्त्व कुछ फिर यत्न ना उनके लिये ॥
जनमेगा मुझसा व्यक्ति कोई तत्त्व इससे पायगा ।
है काल निरवधि विपुल पृथ्वी ध्यान में यह लायगा ॥१॥

मूल्या ३ २०-०

प्रथम आवृत्ति . प्रति १२००
वीर संवत् २४६५
विक्रम संवत् २०२५
धसवीसन् १९६६

: मुद्रक '
स्वामी श्रीत्रिलुपनदासल शास्त्री
श्री रामानंद प्रिन्टींग प्रेस
काठरिया रोड, अमहावाह -२२



श्रीमान शेठ सा. श्री कानुगा धिंगडमलजी साव

॥ श्री ॥

लाईफ मेम्बर सा० श्रीमान् शेठ कानुगा धिंगडमलजी सा० का संक्षिप्त
जीवन—चरित्र

श्रीमान् शेठ कानुगा धिंगडमलजी मुलतानमलजी कुवाड गढसिवाणा के निवासी हैं। आपका जन्म सं० १९७९ पौषवदि दशमी के दिन गढसिवाणा में श्रीमान् कानुगा हेमराजजी सा० कुवाड के यहाँ हुआ, आपकी जन्म-दात्री मातेश्वरी का नाम कन्नुबाई था। आप बचपन से ही बड़े बुद्धिमान् और व्यापारकुशल है अतः आप को १२ वर्ष की अवस्था में शेठ मुलतान-मलजी की पत्नी प्यारीबाई ने आपको गोद रक्खा। आप व्यापार के निमित्त बल्लारी गये, वहाँ गणेशमलजी प्रतापमलजी की दुकान पर रहकर बड़ी कुशलता के साथ व्यापार किया। आपकी कुशलता और नीतिमत्ता से प्रसन्न होकर सोलापुर के श्रीमान् शेठ भीमराजजी रतनचन्द्रजी ने आपको अपनी भागीदारी में रख लिया। आपने अच्छा व्यवसाय किया और धन उपार्जन किया। उसके बाद सं० २००७ में अहमदाबाद में आये और सा० गणेशमलजी वक्तावरमलजी की दुकान पर भागीदारी के साथ काम करने लगे। आपने अपने व्यवसाय में अच्छी प्रतिष्ठा प्राप्त की।

संवत् २०१८ में मृगशिरवदि छठ के शुभदिन में सा० धिंगडमल चत्दन-मल के नाम से अपने स्वतन्त्र दुकान की।

आप धर्म के प्रताप से सम्पत्तिशाली बने और (५०००) पाँच हजार रुपये देकर आप शास्त्रोद्धारसमिति के आजीवन सदस्य बने। आप बड़े उदार है। जीवदया आदि धार्मिककार्यों में आप उदारतापूर्वक खर्च करते हैं। धार्मिक तिथियों में उपवास पौषथ आदि हर समय करते रहते है, साथ ही धार्मिक सेवा करते हैं। बेला, तेला चोला, पचोला अठाई आदि तपस्या भी करते है। जैसे ये धर्मात्मा है वैसे ही उनकी धर्मपत्नी पानकुंवरबाई भी दया पौषथ सामागिक आदि धर्म ध्यान खूब करती है। आपने अनेक प्रकार की तपस्या की है और हर समय धर्म ध्यान का लाभ लेती रहती है।

आपकी मानेश्वरी श्री प्यारीबाई भी परम धर्मात्मा है उन्हीं के पुण्य प्रताप से ये फले फूले है और धर्मध्यान में अग्रेसर बने है। आपकी सुपुत्री भाग्यवती का विवाह सा० ऋषभचन्द्रजी राका के सुपुत्र रूपचन्द्रजी के साथ हुआ है। वे भी धर्मपरायण है श्रीमान् धिंगडमलजी का यह धार्मिक परिवार सब परिवार के लिये एक आदर्श रूप बने यहीं अभिलाषा है।

स्था. जैनशास्त्रोद्धारसमिति राजकोट

॥ निशीथसूत्रस्य विषयानुक्रमणिका ॥

॥ अथ प्रथमोद्देशकः ॥

| सू० सं० | विषयः | पृ० सं० |
|---------|---|---------|
| | । मङ्गलाचरणम् । | १ |
| १ | हस्तकर्मनिषेधः । | २ |
| २-९ | अङ्गादानप्रकरणम् । | २-६ |
| १०-११ | सच्चित्तप्रतिष्ठितगन्धाघ्राणनिषेधः । | ६ |
| १२-१५ | अन्यतीर्थिकादिभिः पदमार्गोदकवीणिकासिककसौत्रिकादिचिलिमिलीनिर्माण- निषेधः । | ७-९ |
| १६-१९ | एवम्-अन्यतीर्थिकादिभिः सूची-पिप्पलक-नखच्छेदनक-कर्णशोधनकानामु- त्तरकरण-तीक्ष्णतादिसंपादननिर्माणनिषेधः । | १०-११ |
| २०-२३ | सूच्यादीनां निष्कारणयाचननिषेधः । | ११-१३ |
| २४-२७ | सूच्यादीनामविधिना याचननिषेधः । | १३-१४ |
| २८-३१ | स्वार्थयाचित्तसूच्यादीनामन्यस्मै प्रदाननिषेधः । | १४-१५ |
| ३२-३५ | यत्कार्यार्थयाचित्त-प्रातिहारिक-सूच्यादीनां तदन्यकार्यकरणनिषेधः । | १६ |
| ३६-३९ | सूच्यादीनामविधिना प्रत्यर्पणनिषेधः । | १७-१८ |
| ४०- | अलाबुपात्रादीनामन्यतीर्थिकादिना परिघट्टनादिनिषेधः । | १८ |
| ४१- | एव दण्डकादीनां परिघट्टनादिनिषेधः । | १९ |
| ४२-४४ | त्रटितपात्रे एकथिग्गलस्य, अपवादे त्रिथिग्गलादधिकथिग्गलस्य, अविधिथिग्गलस्य च निषेधः । | २०-२१ |
| ४५-४६ | पात्रस्याविधिबन्धनत्रिकाधिकबन्धननिषेधः । | २१-२२ |
| ४७-४८ | सार्द्धैकमासादुपरि सातिरेकबन्धनापलक्षणबन्धननिषेधः । | २३-२४ |
| ४९-५० | वस्त्रस्यान्यजातीयवस्त्रथिग्गलत्रिथिग्गलाधिकथिग्गलनिषेधः । | २५-२६ |
| ५१-५८ | वस्त्रस्याविधिषीवनादिनिषेधप्रकरणम् । | २७-२९ |
| ५९-६० | अन्यतीर्थिकादिना गृहधूमपरिशाटनस्य, पूतिकर्माहारपरिमोगस्य च निषेधः । | ३०-३२ |

॥ इति प्रथमोद्देशकः समाप्तः ॥१॥

॥ अथ द्वितीयोद्देशकः ॥

| सू. सं. | विषयः | पृ. सं. |
|---------|--|---------|
| १-८ | दारुदण्डकपादप्रोञ्चनस्य-करण ग्रहण-धरण-वितरण-विभाजन-परिभोग- द्वयर्धमासाधिकतद्धरण-शुष्कीकरण-निषेधः । | ३३-३६ |
| ९- | अचित्तप्रतिष्ठितगन्धस्य रागद्वेषभावेन-आघ्राणनिषेधः । | ३६ |
| १०-१७ | पदमार्गोदकवीणिका-सिक्कक-सौत्रिकादिचिलिमिलीनां, तथा सूची-पिप्प- लक-नखछेदनक-कर्णशोधनकानां च स्वहस्तेनोत्तरकरणनिषेधः । | ३७-४० |
| १८-२० | लघुस्वक (ईषत्) परुषवचन-मृषावादा-ऽदत्तादाननिषेधः । | ४०-४३ |
| २१- | लघुस्वकाच्चित्तशीतोष्णजलेन हस्तादीनामुञ्छोलनप्रधावननिषेधः । | ४३-४४ |
| २२-२३ | कृत्स्न (अखण्ड) चर्म-कृत्स्नवस्त्रधारणनिषेधः । | ४४-४८ |
| २४- | अभिन्नवस्त्रधारणनिषेधः । | ४८ |
| २५-२६ | अलानुपात्रादीनां दण्डकादीनां च स्वहस्तेन परिघङ्गनादिनिषेधः । | ४९-५० |
| २७-३१ | निजक-पर-वर-बल-लव-गवेषितपात्रधारणनिषेधः । | ५०-५२ |
| ३२-३७ | नैत्यिकाग्रपिण्ड-पिण्ड-नैत्यिकापार्द्धभाग-भाग-न्यूनार्द्धभागपरिभोगनैत्यिक- वासनिषेधः । | ५२-५५ |
| ३८- | दानात् पूर्वं पश्चाच्च संस्तवकरणनिषेधः । | ५५-५६ |
| ३९- | स्थिरवास-विहरमाणभिक्षुकयोः पूर्वपश्चात्संस्तुतकुले पूर्वं प्रविश्य पश्चाद् भिक्षाचर्यार्थं गमननिषेधः । | ५७-५९ |
| ४०-४२ | अन्यतीर्थिकादिना सह भिक्षार्थं गाथापतिकुलप्रवेश-विचारभूमि-विहारभूमि- गमन-ग्रामानुग्रामविहरणनिषेधः । | ५९-६२ |
| ४३-४४ | गृहीतभोजनपानजातमध्यात् सुरभिवर्णाद्युपेताहारपानपरिभोगेतर- परिष्ठापननिषेधः । | ६२-६४ |
| ४५- | परिवर्द्धितमनोज्ञभोजनजातस्यादूरस्थितसाधर्मिकादिपृच्छामन्तरेण परि- ष्ठापननिषेधः । | ६५ |
| ४६-४९ | सागारिकपिण्डग्रहण परिभोगा-ऽज्ञाततत्कुलभिक्षार्थप्रवेश-तन्निश्रयाऽशनादि- याचननिषेधः । | ६६-६९ |
| ५०- | ऋतुबद्धिकशय्यासंस्तारकस्य प्रत्यर्पणे पर्युषणोल्लङ्घननिषेधः । | ७० |
| ५१- | एवं वर्षावासिकशय्यासंस्तारकस्य वर्षावासानन्तरं प्रत्यर्पणे दशरात्रो- ल्लङ्घननिषेधः । | ७०-७१ |

| सू. सं. | विषयः | पृ. सं. |
|---------|---|---------|
| ५२- | ऋतुबद्धिक-वर्षावासिक शय्यासंस्तारकाधिक्ये तदनपसरणनिषेधः । | ७२ |
| ५३- | प्रातिहारिकशय्यासंस्तारकस्य द्वितीयवारमाज्ञामन्तरेण बहिर्नयननिषेधः । | ७२ |
| ५४-५५ | एवं सागारिकसत्कप्रातिहारिक-सागारिकसत्कशय्यासंस्तारकस्य बहिर्नयननिषेधः । | ७३-७४ |
| ५६-५७ | गृहीतप्रातिहारिकशय्यासंस्तारकं तत्त्वामिनेऽदत्त्वा, यथागृहीतं चादत्त्वा विहारनिषेधः । | ७४ |
| ५८- | प्रातिहारिकसागारिकसत्कशय्यासंस्तारके विप्रणष्टे तदगवेषणनिषेधः । | ७५ |
| ५९- | स्वल्पस्याप्युपधेरप्रतिषेधनिषेधः । | ७५ |
| ६०- | प्रायश्चित्तकथनपूर्वकमुद्देशकपरिसमाप्तिः । | ७६ |

॥ इति द्वितीयोद्देशकः समाप्तः ॥२॥

॥ अथ तृतीयोद्देशकः ॥

| | | |
|-------------------------------|---|--------|
| १-४ | आगन्त्रागाराऽऽरामागारादिषु अन्यतीर्थिकादिकमेकं पुरुषम्, एकां स्त्रियम्, अनेकान् पुरुषान्, अनेकाः स्त्रियश्चाधिकृत्य तेभ्योऽवभाष्यावभाष्य अशनादियाचननिषेधपरकाणि चत्वारि सूत्राणि । | ७७-८० |
| ५-८ | एवमेव कुतूहलार्थं गतेभ्यः पूर्वोक्तेभ्यः पूर्वोक्तरीत्या अशनादियाचननिषेधः । | ८०-८३ |
| ९-१२ | आगन्त्रागारादिस्थितान्यतीर्थिकाद्येकपुरुषबहुपुरुषैकस्त्रीबहुस्त्रीभ्योऽभिद्वय दीयमानाशनादि प्रतिषेध्य पुन पश्चाद् गत्वाऽवभाष्यावभाष्य याचननिषेधपरकाणि चत्वारि सूत्राणि । | ८४-८६ |
| १३- | गृहपतिप्रतिषिद्धे कुले द्वितीयवार तत्र भिक्षार्थप्रवेशनिषेधः । | ८६ |
| १४- | संखडिप्रलोकनबुद्ध्या तत्र गत्वाऽशनादिग्रहणनिषेधः । | ८७ |
| १५- | भिक्षार्थं गतस्य त्रिग्रहव्यवधानेनानीताशनादेर्ग्रहणनिषेधः । | ८७ |
| १६-७१ पादामार्जनादिप्रकरणम् । | | ८८-१०६ |
| १६-२१ | आत्मनः पादयोः आमार्जन-प्रमार्जन-सवाहन-परिमर्दन-नैलादिप्रक्षणाभ्यञ्जन-लोप्राद्युल्लोलनोद्वर्तनाऽच्चित्तशीतोष्णजलोच्छोर्लन-प्रघ दन-फू. करण रञ्जननिषेधात्मकानि षट् सूत्राणि । | ८८-९१ |
| २२-२७ | एवं कायमाश्रित्य एतान्येव षट् सूत्राणि । | ९२ |

| सू. सं. | विषयः | पृ. सं. |
|---------|--|---------|
| २८-३३ | एवं कायव्रणमाश्रित्यापि षट् सूत्राणि । | ९३ |
| ३४-३९ | कायगतगण्डादीनां छेदन-तद्रतपूयादिनिस्सारण-विशोधना-ऽचित्त- शीतोष्णजलोच्छोलन-धावन-लेपनद्रव्यालेपन-विलेपन-तैलाद्यम्यङ्गन- म्रक्षण-धूपद्रव्यधूपन-प्रधूपन-निषेधात्मकानि षट् सूत्राणि । | ९४-९९ |
| ४०- | पायुकृम्यादिनिस्सारणनिषेधसूत्रम् । | १०० |
| ४१-४९ | आत्मनो दीर्घनखशिखावस्त्यादिरोमकर्तननिषेधपरकाणि नव सूत्राणि । | १०० |
| ५०-५२ | दन्तानामाघर्षण प्रघर्षणा-ऽचित्तशीतोष्णजलोच्छोलन-प्रधावन-फूत्करण- रञ्जन-निषेधात्मकं सूत्रत्रयम् । | १०१-१०२ |
| ५३-५८ | ओष्ठस्यामर्जनादिनिषेधपरकाणि षट् सूत्राणि । | १०२ |
| ५९-६० | उत्तरोष्ठरोमदीर्घाक्षिपक्ष्मकर्तननिषेधपरकं सूत्रद्वयम् । | १०३ |
| ६१-६६ | अक्षोरामार्जनादिनिषेधपरकाणि षट् सूत्राणि । | १०३ |
| ६७-६८ | दीर्घभ्ररोम-पार्श्वरोमकर्तननिषेधपरकं सूत्रद्वयम् । | १०४ |
| ६९-७० | अक्ष्यादिमलकायस्वेदादिनिस्सारणविशोधननिषेधपरकं सूत्रद्वयम् । | १०५ |
| ७१ | ग्रामानुग्रामविहरणकाले शीर्षदौवारिकाकरणनिषेधः । | १०६ |

॥ इति पादामार्जनादिप्रकरणम् ॥

| | | |
|----|--|-----|
| ७२ | शणकार्पासादिसूत्रेण वशीकरणसूत्रकरणनिषेधः । | १०७ |
|----|--|-----|

। उच्चारप्रस्रवणपरिष्ठापनप्रकरणम् ।

| | | |
|-------|--|---------|
| ७३-८१ | गृहादिषु, मृतकगृहादिषु, अङ्गारदाहादिषु, स्वेदायतनादिषु, अभिनव- गोलेहनिकादिषु, उदुम्बरादिवृक्षासन्नप्रदेशेषु, इक्षुवनादिषु, डागा(पत्र- शाका) दिप्रत्यासन्नप्रदेशेषु अशोकवनादिषु च उच्चारप्रस्रवणपरिष्ठापन- निषेधपरकाणि नव सूत्राणि । | १०७ ११७ |
| ८२- | रात्रौ विकाले वा स्वपरपात्रव्युत्सृष्टोच्चारप्रस्रवणस्य मूर्योदयात्पूर्वमप्रति- लेखितभूमौ परिष्ठापननिषेधः । | ११२ |
| ८३- | पूर्वोक्तप्रायश्चित्तस्थानप्रतिसेविनां प्रायश्चित्तप्रदं र्जनपूर्वकमुद्देशपरिसमाप्तिः । | ११२ |

॥ इति तृतीयोद्देशकः समाप्तः ॥३॥

॥ अथ चतुर्थोद्देशकः ॥

| सं. सं. | विषयः | पृ सं. |
|---------|---|---------|
| १-४ | राज्ञः आत्मीकरणा-ऽर्चीकरणा-ऽच्छीकरणा-ऽर्थीकरणनिषेधविषयाणि चत्वारि सूत्राणि । | ११३-११४ |
| ५-२० | एवम्-राजारक्षक-नगरारक्षक-निगमारक्षक-सर्वारक्षकेतिचतुर आश्रित्य प्रत्येकम् आत्मीकरणादिपदचतुष्टयसयोगेन तन्निषेधपरकाणि षोडश सूत्राणि । | ११४-११५ |
| २१ | कृत्स्न (अखण्डित)-शालिगोधूमाद्योषध्याहारनिषेधः । | ११५ |
| २२ | आचार्योपाध्यायादत्ताहारकरणनिषेधः । | ११५ |
| २३ | आचार्योपाध्यायाविदत्तविकृत्याहारकरणनिषेधः । | ११६ |
| २४ | परिज्ञान प्रच्छन्न-गवेषणमन्तरेण पिण्डपातवाञ्छया स्थापनाकुलप्रवेश-निषेधः । | ११६-११७ |
| २५ | निर्गन्ध्युपाश्रयेऽविधिना प्रवेशनिषेधः । | ११७-११८ |
| २६ | निर्गन्ध्या आगमनमार्गे दण्डकादिस्थापननिषेधः । | ११८-११९ |
| २७ | अनुत्पन्ननवीनाधिकरणोत्पादननिषेधः । | ११९-१२२ |
| २८ | क्षामितव्युपशमितपुराणाधिकरणस्य पुनरुदीरणनिषेधः । | १२३ |
| २९ | मुखं विस्फार्य हसननिषेधः । | १२४ |
| ३०-३९ | पार्श्वस्थादिससक्तपर्यन्ताना सघाटकदानाऽऽदाननिषेधपरकाणि दश सूत्राणि । | १२४-१२५ |
| ४०-६० | उदकाद्रादिविशेषणविशिष्टहस्तादिनाऽशनादिग्रहणनिषेधपरकाणि एकविंशतिसूत्राणि । | १२६-१२७ |
| ६१-८० | ग्रामारक्षक-देशारक्षक-सीमारक्षका-ऽरण्यारक्षक-सर्वारक्षकेतिपञ्चसंख्यक-पुरुषानधिकृत्य प्रत्येकरय आत्मीकरणा-ऽर्चीकरणा-ऽच्छीकरणा-ऽर्थीकर-णेति चतुरः पदान् सयोग्य निषेधपरकाणि विंशतिसूत्राणि । | १२७-१२८ |
| ८१-१३६ | भिक्षोरन्योन्यस्य पादामार्जनादिशीर्षदौवारिकाकरणपर्यन्तनिषेध-परकाणि तृतीयोद्देशमदृशानि षट्ष्णशत् सूत्राणि । | १२८ |
| १३७-१४६ | उच्चाग्रभ्रवणपणिष्ठापनप्रकरणम् । | १२९-१३३ |
| १४७ | अपारिहारिकस्य पाणिहारिकं प्रति सार्द्धमशनादिग्रहणार्थं पृथक् पृथक्- | |

| सू. सं. | विषयः | पृ. सं. |
|---------|--|----------------|
| १४८ | गुपविश्य भोजनार्थं च कथननिषेधः । पूर्वोक्तप्रायश्चित्तस्थानप्रतिसेविनां प्रायश्चित्तकथनपूर्वकमुद्देशक- परिसमाप्तिः । | १३४ १३४-१३५ |
| | ॥ इति चतुर्थोद्देशकः समाप्तः ॥४॥ | |
| | ॥ अथ पञ्चमोद्देशकः ॥ | |
| १-११ | सचित्तवृक्षमूलाध. कायोत्सर्गादिसर्वसाधुक्रियानिषेधः । | १३६ १३९ |
| १२ | स्वसंघाट्या अन्यतीर्थिकादिना सीवननिषेधः । | १४० |
| १३ | एवं स्वसंघाट्या दीर्घसूत्रकरणनिषेधः । पिचुमन्दादिवृक्षपत्राणि अचित्तशोतोष्णजलेन विलोड्याहारकरण- निषेधः । | १४० १४१ |
| १५-२२ | प्रातिहारिकसागारिकसत्कपादप्रोञ्छनकादीनां-यथाकथित- समयवैपरीत्येन प्रत्यर्पणनिषेधः, | १४१-१४३ |
| २३-२४ | प्रातिहारिकसागारिकसत्कशय्यासस्तारकस्य प्रत्यर्पणानन्तरं द्वितीयवारमनुज्ञामन्तरेण तदधिष्ठाननिषेधः । | १४४-१४५ |
| २५ | शणादिसूत्रेण दीर्घसूत्रकरणनिषेधः । | १४५-१४६ |
| २६-३४ | सचित्त-चित्र-विचित्र-दारुदण्डादीनां प्रत्येकेषां करण-धरणपरिभोग- निषेधः । | १४७-१४८ |
| ३५-३६ | नवनिवेशितग्रामादिलोहाकरादिषु अशनादिग्रहणनिषेधः । | १४८-१४९ |
| ३७-६१ | मुखवीणिकादिकरण-वादन-तथाविधान्यानुदीर्णशब्दोदीरणनिषेधः । | १४९-१५१ |
| ६२-६४ | औद्देशिक-सप्राभृतिक-सपरिकर्मवसतिप्रवेशनिषेधः । | १५१-१५२ |
| ६५ | असांभोगिकैः सहाहारादिकरणे तत्प्रत्यया क्रिया न भवतीतिप्ररूपणनिषेधः, | १५२ |
| ६६-६८ | ब्रह्माद्यलाबुप्रभृतिपात्र-दण्डकादीनां सत्यपि कार्यक्षमत्वे तेषां छेदन- भेदन-परिभङ्गनं कृत्वा परिष्ठापननिषेधः । | १५३-१५४ |
| ६९ | अतिरेकप्रमाणरजोहरणधरणनिषेधः । | १५५ |
| ७०-७९ | रजोहरणस्य शीर्षकरण बन्धनादिनिषेधपरकाणि दश सूत्राणि । | १५५-१५८ |
| ८० | पूर्वोक्तप्रायश्चित्तस्थानप्रतिसेविनां प्रायश्चित्तकथनपूर्वकमुद्देशकपरिसमाप्तिः । | १५८ |

॥ इति पञ्चमोद्देशकः समाप्तः ॥५॥

॥ अथ षष्ठोद्देशकः ॥

| सू. सं. | विषय. | पृ. सं. |
|---------|--|---------|
| १-२६ | मातृग्राम-मैथुनप्रतिज्ञेतिपदद्वयमधिकृत्य तद्विषयकनिषेधपरकाणि षड्विंशतिसूत्राणि । | १५९-१७० |
| २७ | उपरोक्तपापस्थानप्रतिसेविनां प्रायश्चित्तप्रदर्शनपूर्वकमुद्देशकसमाप्तिः । | १७० |

॥ इति षष्ठोद्देशकः समाप्तः ॥६॥

॥ अथ सप्तमोद्देशकः ॥

| | | |
|------|---|---------|
| १-९२ | षष्ठोद्देशकवदेव मातृग्राममैथुनप्रतिज्ञेतिपदद्वयमधिकृत्य तद्विषयकनिषेध-परकाणि द्विनवतिसूत्राणि । | १७१-१८७ |
| ९३ | उपरोक्तपापस्थानप्रतिसेविनां प्रायश्चित्तप्रदर्शनपूर्वकमुद्देशकसमाप्तिः । | १८७ |

॥ इति सप्तमोद्देशकः समाप्तः ॥७॥

॥ अथाष्टमोद्देशकः ॥

| | | |
|-------|---|---------|
| १-९ | एकाकिन्या स्त्रिया सह आगन्त्रागारादिषु केषुचिदपि स्थानेषु विहार-स्वाध्यायाशनाद्यशनोच्चारप्रस्रवणपरिष्ठापनानार्यनिष्ठुरादिकथा-कथननिषेधपरकाणि नव सूत्राणि । | १८८-१९२ |
| १० | रात्रौ विकाले वा स्त्रीमध्यगततत्ससक्ततत्परिवृतस्य प्रमाणातिक्रमेण कथाकथननिषेधः । | १९२-१९३ |
| ११ | भिक्षो. स्वगणीयपरगणीयनिर्ग्रन्ध्या सह विहारे पुरतः पृष्ठतो गमनेऽवहतमन संकल्पादिविगेषणविशिष्टस्य स्वाध्यायागनादि-करणोच्चारप्रस्रवणपरिष्ठापनानार्यनिष्ठुरादिकथाकथननिषेध । | १९३-१९४ |
| १२ | ज्ञातकाज्ञातकादीनामुपाश्रयान्तो रात्रौ संवामननिषेध । | १९४-१९५ |
| १३ | ज्ञातकादोन् रात्रौ संवास्य तमाश्रित्य उपाश्रयाद्दहिर्निष्क्रमणप्रवेशनि० । | १९६ |
| १४ | रात्रौ उपाश्रये संवासेच्छुजातकादीनामप्रतिषेधे प्रायश्चित्तम् । | १९६ |
| १५ | राज-क्षत्रिय-मुदित-मूर्धाभिषिक्तानामिन्द्रमहादिनहोमवर्धितानां भिक्षाग्रहणनिषेधः । | १९६-१९८ |
| १६-१७ | एवं पूर्वोक्तानां राजादीनामुत्तरभाग्यादिषु दिचरणा ह्यग्रादि-गतानां भिक्षाग्रहणनिषेधपरकं सूत्रद्वयम् । | १९८-१९९ |

| सू. सं. | विषयः | पृ. सं. |
|--------------------------------|--|---------|
| १८-१९ | राजादीनां संनिधिसंचयात् क्षीरदध्यादीनाम् उत्सृष्टपिण्डादीनां च ग्रहणनिषेधः । | १९९-२०० |
| २० | पूर्वोक्तप्रायश्चित्तस्थानप्रतिसेविनां प्रायश्चित्तप्रदर्शनपूर्वकमुद्देशसमाप्तिः । | २०१ |
| ॥ इत्यष्टमोद्देशकः समाप्तः ॥८॥ | | |
| ॥ अथ नवमोद्देशकः ॥ | | |
| १-३ | राजपिण्डग्रहण-तत्परिभोग-राजान्तःपुरप्रवेशनिषेधः । | २०२ |
| ४ | राजान्तःपुरिकां प्रति राजान्तःपुरतो भिक्षानयनकथननिषेधः । | २०३-२०४ |
| ५ | राजान्तःपुरतो भिक्षामानीय तुभ्यं ददामीति वदन्त्या अन्तःपुरिकाया वचनस्वीकरणनिषेधः । | २०४ |
| ६ | राज-क्षत्रिय-मुदित-मूर्धामिषिक्तानां द्वौवारिकादिभक्तग्रहणनिषेधः । | २०५ |
| ७ | पूर्वोक्तराजादीनां कोष्ठागारशालादिषड्दोषस्थानेषु परिज्ञान-प्रच्छन-गवेषणमन्तरेण प्रवेशनिष्क्रमणनिषेधः । | २०६-२०७ |
| ८ | राजादीनां गच्छतामागच्छतामवलोकनेच्छया पदन्यासविचारनिषेधः । | २०७-२०९ |
| ९ | एवमेतेषां स्त्रीणामवलोकनेच्छया पदन्यासविचारनिषेधः | २०९-२१० |
| १० | पूर्वोक्तानां राजादीनां मांसादिखादनार्थं बहिर्निर्गतानामशनादि-ग्रहणनिषेधः । | २१० |
| ११ | राजादीनां बलवर्धकाशनादि दृष्ट्वाऽनुत्थितायां सभायां तदशनादि-ग्रहणनिषेधः | २११ |
| १२ | राजक्षत्रियादिनिवासासन्नप्रदेशे विहरणस्वाध्यायादिसर्वकार्यकरणनि० । | २१२ |
| १३ | राजादीनां विजययात्रासंप्रस्थितानामशनादिग्रहणनिषेधः । | २१३ |
| १४ | एवं यात्राप्रतिनिवृत्तानामपि राजादीनामशनादिग्रहणनिषेधः । | २१४ |
| १५-१८ | एवं नदीयात्रा-गिरियात्रा-संप्रस्थितानां ततः प्रतिनिवृत्तानां च राजा-दीनामशनादिग्रहणनिषेधः । | २१४ |
| १९ | राजादीनां महाभिषेके वर्तमाने तत्र प्रवेशनिर्गमननिषेधः । | २१४ |
| २० | राजादीनां चम्पादिदशराजधानीषु द्वित्रि.कृत्वो निष्क्रमणप्रवेशनिषेधः। | २१४-२१६ |

२१-३०

राजादीनां क्षत्रियादि-नटा-धञ्चादि-पोषक-दमक-मर्दक-मार्जकाऽऽरोहक-
सार्थाहकादि-वर्षधरादि-कुब्जादिदासीरूपपरनिमित्तनिष्कासिता-
शनादिग्रहणनिषेधपरकाणि दश सूत्राणि ।

२१६-२२१

३१

पूर्वोक्त प्रायश्चित्तस्थानप्रतिसेविनां प्रायश्चित्तप्रदर्शनपूर्वकमुद्देशक-
परिसमाप्तिः ।

२२२

॥ इति नवमोद्देशकः समाप्तः ॥९॥

॥ अथ दशमोद्देशकः ॥

- १-४ भदन्तं (आचार्योपाध्यायपर्यायज्येष्ठं) प्रति आगाढपरुषतदुभयवचना-
त्याशातनाकरणनिषेधः । २२३-२२५
- ५-६ अनन्त काययुक्ताहाराघाकर्माहारनिषेधः । २२६-२१८
- ७-९ अतीत-वर्तमाना-ऽनागतनिमित्तकथननिषेधः । २२९-२३०
- १०-११ शैक्षस्य विपरिणमनापहरण निषेधः । २३१-२३३
- १२-१३ दिशस्य (आचार्योपाध्यायप्रवर्तिनीप्रभृतेः) विपरिणमनापहरणनिषेधः २३४-२३६
- १४ अन्यगच्छीयादेशस्यागमनकारणपृच्छामन्तरेण त्रिरात्रादधिक-
संवासननिषेधः । २३६-२३७
- १५ एवं साधिकरणाव्युपशमित कलहस्य त्रिरात्रादधिकसंवासननिषेधः । २३८
- १६-१९ उद्घातिकानुद्घातिकविषये वैपरोत्येन कथनप्रायश्चित्ताऽदाननिषेधः २३९-२४०
- २०-२३ उद्घातिकमुद्घातिकहेतुमुद्घातिकसकल्पं तत्सर्वविशेषणविशिष्टं च श्रुत्वा
तैः सह संभोगनिषेधः । २४१-२४२
- २४-२७ एवम्-अनुद्घातिकमाश्रित्य चत्वारि सूत्राणि । २४२
- २८-३१ एवमेव उद्घातिकानुद्घातिकसंमिश्रणमाश्रित्य चत्वारि सूत्राणि । २४२
- ३२ उद्गतवृत्तिकानस्तमितमनःसकल्पस्य संस्तृतनिर्विचिक्रिन्सासपन्नस्य
गृहीताशनादेरनुद्गताऽस्तमितपरिज्ञाने तपरिभोगनिषेधः । २४३
- ३३ एव संस्तृतविचिक्रिन्सासपन्नस्य तज्ज्ञाने गृहीताशनादे परिभोगनिषेधः । २४४
- ३४-३५ एवमेव असंस्तृतनिर्विचिक्रिन्सासपन्नसस्तृतविचिक्रिन्सासपन्नविषयञ्च
सूत्रद्वयम् । २४५-२४६
- ३६ रात्रौ विकाले च सुखसमागतसपानसभोजनोद्दालप्रत्यवगिल्ननिषेधः । २४६

| सू. सं. | विषयः | पृ. सं. |
|---------|--|---------|
| ३७-३८ | ग्लाने श्रुते ज्ञाते च तदगवेषणस्य-उन्मार्गप्रतिपथगमनस्य च निषेधः । | २४७-२४९ |
| ३९ | ग्लानवैयावृत्त्यसमुत्थितस्य तत्प्रायोग्यद्रव्यजातालाभे आचार्यादिरकथन- निषेधः । | २५० |
| ४० | एव पूर्वोक्तस्य स्वलाभेन ग्लानाऽतृप्तौ पश्चात्तापाऽकरणनिषेधः । | २५१-२५२ |
| ४१ | प्रथमप्रावृत्काले-आपाढमासे-ग्रामानुग्रामविहरणनिषेधः । | २५३ |
| ४२ | वर्षावासनिवासकरणानन्तरं ग्रामानुग्रामविहरणनिषेधः । | २५३-२५४ |
| ४३ | अपर्युषणायां पर्युषणाकरणनिषेधः । | २५४ |
| ४४ | एवं पर्युषणायामपर्युषणाकरणनिषेधः । | २५५ |
| ४५ | पर्युषणायां गोलोममात्रकेशधारणनिषेधः । | २५६ |
| ४६ | पर्युषणायां-संवत्सरीदिने-अल्पाहारस्यापिनिषेधः । | २५७ |
| ४७ | अन्यतीर्थिकगृहस्थैः सह पर्युषणा-सांवत्सरिकप्रतिक्रमण-करणनिषेधः । | २५८ |
| ४८ | प्रथमसमवसरण-वातुर्मास-प्राप्तचीवरग्रहणनिषेधः । | २५८ |
| ४९ | पूर्वोक्तप्रायश्चित्तस्थानप्रतिसेविनां प्रायश्चित्तप्रदर्शनपूर्वकमुद्देशकपरिसमाप्तिः । | २५९ |

॥ इति दशमोद्देशकः समाप्तः ॥१०॥

॥ अथैकादशोद्देशकः ॥

| | | |
|-------|--|---------|
| १-३ | अयःपात्रताम्रपात्रादीनां करण-घरण-परिभोगनिषेधपरकाणि त्रीणि सूत्राणि । | २६०-२६१ |
| ४-६ | अयःबन्धनादिकरण-घरण-परिभोगनिषेधपरकाणि त्रीणि सूत्राणि । | २६१-२६२ |
| ७ | अर्द्धयोजनमर्यादातः परं पात्रग्रहणवाञ्छया गमननिषेधः । | २६२ |
| ८ | अर्द्धयोजनमर्यादातः परं सापायमार्गे अभिहृतमागत्य दीयमानपात्रग्रहण- निषेधः । | २६३ |
| ९-१० | धर्मावर्णवादस्याधर्मवर्णवादस्य च निषेधः । | २६३-२६४ |
| ११-३३ | अन्यतीर्थिकगृहस्थयोः पादामार्जननिषेधपरकसूत्रादारभ्य शीर्षदौवारिका- करणनिषेधपर्यन्तानि षट्पञ्चाशत्सूत्राणि तृतीयोद्देशकसदृशानि । | २६४-२६५ |
| ६४-६९ | आत्मपरयोः भापन-विस्मापन-विपर्यासननिषेधः । | २६५-२६९ |
| ७० | मुखवर्ण-जिनोक्तविपरीतवस्तुप्रशंसननिषेधः । | २६९-२७० |
| ७१ | वैराज्यविरुद्धराज्ये गमना-ऽऽगमननिषेधः । | २७० |
| ७२-७३ | दिवसभोजनावर्णवाद-रात्रिभोजनवर्णवादननिषेधः । | २७१ |

| सं. सं. | विषयः | पृ. सं. |
|----------------------------------|---|---------|
| ७४-७७ | दिवागृहीतस्य दिवसे, दिवागृहीतस्य रात्रौ, रात्रिगृहीतस्य दिवसे, रात्रिगृहीतस्य रात्रौ परिभोगनिषेधपरकाणि चत्वारि सूत्राणि । | २७१-२७२ |
| ७८-७९ | अशनादेः पर्युषितकरणस्य तादृशस्वल्पस्याप्यशनादेराहरणस्य च निषेधः । | २७३ |
| ८० | मांसमत्स्यादिभोज्यस्थाने तदाशया तत्पिपासयाऽन्यवसतौ रात्रिव्यति- क्रमणनिषेधः । | २७३ |
| ८१ | निवेदनपिण्डपरिभोगनिषेधः । | २७४ |
| ८२-८३ | यथाछन्दप्रसंगं सनवन्दननिषेधः । | २७५ |
| ८४-८६ | अयोग्यजातकप्रव्राजनोपस्थापनस्य तत्कृतवैयावृत्यस्य च निषेधः । | २७६ |
| ८७-९० | सचेलकस्य सचेलमध्ये, अचेलमध्ये च, एवमचेलकस्य सचेलमध्ये अचेलमध्ये च सवसननिषेधः । | २७७-२७८ |
| ९१ | पर्युषितपिप्पल्याघाहारनिषेधः । | २७८ |
| ९२ | गिरिपतनादिवालमरणनिषेधः । | २७९-२८० |
| ९३ | पूर्वोक्तप्रायश्चित्तस्थानप्रतिसेविनां प्रायश्चित्तप्रदर्शनपूर्वकमुद्देशपरिसमाप्तिः । | २८१ |
| ॥ इत्येकादशोद्देशकः समाप्तः ॥११॥ | | |
| ॥ अथ द्वादशोद्देशकः ॥ | | |
| १-२ | करुणाप्रतिज्ञया त्रसप्राणजातेस्तृणादिपाशेन बन्धननिषेधः वद्धस्य च मोचननिषेधः । | २८२-२८३ |
| ३ | अभीक्ष्ण प्रत्याख्यानभञ्जननिषेधः । | २८४ |
| ४ | सच्चित्तवनस्पतिकायसयुक्ताहारनिषेधः । | २८५ |
| ५ | सलोमचर्मधारणनिषेधः । | २८५ |
| ६ | पर-(गृहस्थ)-वखालन्नतृणादिपीठकाधिष्ठाननिषेधः । | २८५ |
| ७ | निर्ग्रन्थीसघाट्या निर्ग्रन्थस्य गृहस्थद्वारा सीवननिषेधः । | २८६ |
| ८ | पृथिवीकायादेरुपमात्रारम्भस्यापि निषेधः । | २८६ |
| ९ | सच्चित्तवृक्षारोहणनिषेधः । | २८७ |
| १०-१३ | गृहस्थपात्रभोजन-तद्वस्त्रपरिधान-तन्निषद्योपवेग्न तच्चिक्रिमाक्रमण- निषेधपरकाणि चत्वारि सूत्राणि । | २८७-२८८ |
| १४ | पुर कर्मेकतहस्तादिनाऽशनादिग्रहणनिषेधः । | २८८-२८९ |
| १५ | गृहस्थाद्यत धिक्काना मांते'दञ्जपरिभोगमुत्तहस्तादिनाऽशनादिग्रहण निषेधः । | २८९-२९० |

सू. सं.

विषयः

पृ. सं.

- १६-२९ काष्ठकर्मादीनां १६, वप्रादीनां १७, कच्छादीनां १८, ग्रामादीनां १९, ग्रामादिमहानां २०, ग्रामादिवधानां २१, ग्रामादिपथानां २२, ग्रामादिदाहानाम् २३, अश्वादिशिक्षणस्थानानाम् २४, अश्वादियुद्ध-स्थानानां २५, गीयूथिकादिस्थानानाम् २६, अभिषेकस्थानानां २७, डिम्बडमरादिस्थानानां २८, नानाविधमहोत्सवगतानां गानादि कुर्वता-मशनादि भुञ्जतां स्त्र्यादिजनानां च २९, चक्षुषा दर्शनेच्छया मनसि विचारकरणस्यापि निषेधः । २९०-२९७
- ३० ऐहलोकिकपारलोकिकदृष्टादृष्टश्रुताश्रुतज्ञाताज्ञातरूपेषु परिष्वङ्गादि-निषेधः । २९८-२९९
- ३१ प्रथमपौरुषीगृहीताहारस्य पश्चिमपौरुषीव्यतिक्रमणे निषेधः । २९९
अशनादेरर्द्धयोजनमर्यादाव्यतिक्रमणनिषेधः । ३००
- ३३-३६ दिवागृहीतगोमयेन दिवा, दिवागृहीतगोमयेन रात्रौ, रात्रिगृहीतगोम-येन दिवा, रात्रिगृहीतगोमयेन रात्रौ-कायव्रणस्याऽऽलेपन-विलेपननिषेधपर-काणि चत्वारि सूत्राणि । ३००-३०१
- ३७-४० एवमेवालेपनजातेन कायव्रणस्यालेपनविलेपननिषेधविषयेऽपि चत्वारि सूत्राणि । ३०२
- ४१-४२ अन्यतीर्थिकगृहस्थद्वारा स्वोपधिवाहन-तन्निमित्ताशनादिदाननिषेधः । ३०२
- ४३ गङ्गादिपञ्चमहानदीनां मासमध्ये एकद्विःकृत्व उत्तरणसतरणनिषेधः । ३०३
- ४४ पूर्वोक्तप्रायश्चित्तस्थानप्रतिसेविनां प्रायश्चित्तप्रदर्शनपूर्वकमुद्देशकपरिसमाप्तिः । ३०४

॥ इति द्वादशोद्देशकः समाप्तः ॥१२॥

॥ अथ त्रयोदशोद्देशकः ॥

- १-८ सचित्तसरजस्कादिविशेषणविशिष्टायां पृथिव्यां स्थानशय्यादिकरण-निषेधपरकाणि अष्टौ सूत्राणि । ३०५-३०८
- १-११ दुर्बद्धदुर्निक्षिप्तादिविशेषणविशिष्टे स्थूणादौ कुलिकादौ स्कन्धादौ स्थान-निषेधादिकरणनिषेधपरकाणि त्रीणि सूत्राणि । ३०९-३११
- १२ अन्यतीर्थिकादीनां शिल्पश्लोकादिशिक्षणनिषेधः । ३११-३१२

| सू. सं. | विषयः | पृ. सं. |
|---------|--|---------|
| १३-१६ | अन्यतीर्थिकगृहस्थं प्रति आगाढ-परुषा-SSगाढपरुषेतितदुभयवचनस्य, तयोस्याशातनयाSSशातनस्य च निषेधपरकाणि चत्वारि सूत्राणि । | ३१२-३१४ |
| १९-३१ | अन्यतीर्थिकगृहस्थानां कौतुककर्म-भूतिकर्मादिकरणनिषेधपरकाणि-पञ्चदश सूत्राणि । | ३१५-३१८ |
| ३२ | अन्यतीर्थिकगृहस्थानां मार्गपरिभ्रष्टानां मार्गादिप्रवेदननिषेधः । | ३१८-३१९ |
| ३३-३४ | अन्यतीर्थिकगृहस्थानां धातुनिधिप्रवेदननिषेधः । | ३१९-३२० |
| ३५-४५ | जलपात्राSSदर्शादिषु आत्मनो मुखदिदर्शननिषेधपरकाणिएकादश सूत्राणि । | ३२१-३२२ |
| ४६-४९ | वमन-विरेचन-वमनविरेचनेतितदुभयाSSरोग्यप्रतिकर्मकरणनिषेधपरकाणि चत्वारि सूत्राणि । | ३२२-३२३ |
| ५०-६९ | पार्श्वस्थकुशीलादीनां दशानां वन्दनप्रशंसनेतिद्वयनिषेधपरकाणि विंशति-सूत्राणि । | ३२४-३२६ |
| ७०-८३ | धात्रीपिण्डादिचतुर्दशपिण्डपरिभोगनिषेधपरकाणि चतुर्दश सूत्राणि । | ३२७-३२८ |
| ८४ | पूर्वोक्तप्रायश्चित्तस्थानप्रतिसेविनां प्रायश्चित्तप्रदर्शनपूर्वकमुद्देशकपरि-समाप्तिः । | ३२९ |

॥ इति त्रयदोशोद्देशकः समाप्तः ॥१३॥

॥ अथ चतुर्दशोद्देशकः ॥

| | | |
|-------|--|---------|
| १-४ | क्रीत-प्राप्तिय-परिवर्त्ता-SSच्छेद्यदोषदृषितदीयमानपात्रग्रहणनिषेधः । | ३३०-३३५ |
| ५ | गणिविशेषमुद्दिश्य स्थापितातिरेकपात्रस्य तमनापृच्छचान्यस्मै वितरण-निषेधः । | ३३५-३३६ |
| ६ | अतिरेकपात्रस्य परिपूर्णहस्तापद्गोपाङ्गुल्लकादिभ्यो दाननिषेधः । | ३३७ |
| ७ | एवं हस्तापद्गोपाङ्गुलीभ्योऽतिरेकपात्रस्याऽदाननिषेधः । | ३३८ |
| ८-९ | अनलान्(स्रग्दितावयवा)दिविगोपणविशिष्टपात्रस्य धारणनिषेधः, तद्वि-यरीतस्याधारणनिषेधश्च । | ३३८ |
| १०-११ | वर्णयुक्तपात्रस्य दिवर्णकरणनिषेधः, दिवर्णस्यैव दर्णयुक्तकरणनिषेधः । | ३३९ |
| १२-३१ | 'मया नूतनं पात्र लब्धम्' इति श्रुत्वा गोभानिमित्तं तस्य तैलादिब्रह्म-प्रभृतिनिषेधपरकाणि विंशतिसूत्राणि । | ३३९-३४१ |

सू. सं.

विषयः

पृ. सं.

- ३२-४२ सचित्तसस्निग्धादिपृथिवीप्रभृतिस्थानेषु पात्रस्यातापनादिनिषेधपरकाणि त्रयोदशोद्देशकोक्तगमसदृशानि एकादश सूत्राणि । ३४१-३४२
- ४३-५४ पात्रस्थितपृथिव्यपूतेजोवनस्पतिसम्बन्धिकन्दादिसप्तौषधिबीज-त्रसप्राण-जातनिस्सारणस्य, पात्रस्थितपृथिव्यादित्रसप्राणजातान्तं निस्सार्य दीयमानपात्रग्रहणस्य च निषेधपरकाणि द्वादश सूत्राणि । ३४२
- ५५ पात्रकोरण-कोरितदीयमानपात्रग्रहणनिषेधः । ३४३
- ५६ ग्रामान्तः, ग्रामपथि ज्ञातकादिभ्योऽवभाष्यावभाष्य पात्रयाचननिषेधः । ३४३-३४४
- ५७ परिषद्व्रतज्ञातकादीन् उत्थाप्यावभाष्यावभाष्य पात्रयाचननिषेधः । ३४४-३४५
- ५८-५९ पात्रनिश्रया ऋतुबद्धवर्षावासनिवासनिषेधपरकं सूत्रद्वयम् । ३४५
- ६० पूर्वोक्तप्रायश्चित्तस्थानप्रतिसेविनां प्रायश्चित्तप्रदर्शनपूर्वकमुद्देशपरिसमाप्तिः । ३४६

॥ इति चतुर्दशोद्देशकः समाप्तः ॥१४॥

॥अथ पञ्चदशोद्देशकः ॥

- १-३ भिक्षोरन्यभिक्षून् प्रति-आगाढ-परुषा-ऽऽगाढपरुषमिश्रितवचननिषेधः । ३४७-३४८
- ४ एवं भिक्षोरन्यभिक्षूणामत्याशातनयाऽऽशातननिषेधः । ३४८-३४९
- ५-६ सचित्ताम्रस्य परिभोग-विदशन-(चूषन)-निषेधपरकं सूत्रद्वयम् । ३४९
- ७-८ सचित्ताम्रतल्पेशी-(चीरिका)-प्रभृतीनां परिभोगविदशननिषेधपरकं सूत्रद्वयम् । ३४९-३५०
- ९-१२ सचित्तप्रतिष्ठिताम्रपरिभोगविदशनतल्पेशिकादिपरिभोगविदशननिषेध-परकाणि चत्वारि सूत्राणि । ३५०-३५१
- १३-६८ अन्यतीर्थिकगृहस्थाभ्यामात्मपादयोरामार्जनादिनिषेधपरकाणि तृतीयो-द्देशगमसदृशानि षट्पञ्चाशत्सूत्राणि । ३५१-३५२
- ६९-७७ आगन्त्रागारादिषु १, उद्यानादिषु २, अट्टाऽट्टालिकादिषु ३, उदकादिषु ४, गृह्यगृहादिषु ५, तृणगृहादिषु ६ यानगृहादिषु ७, पण्यगृहादिषु ८, गोणगृहादिषु ९ च उच्चारप्रसन्नव्रणपरिष्ठा-पननिषेधपरकाणि नव सूत्राणि । ३५२-३५६
- ७८-७९ अन्यतीर्थिकगृहस्थेभ्योऽग्नादिपात्रादिदाननिषेधपरकं सूत्रद्वयम् । ३५७
- ८०-१०३ पात्रस्थितादिद्वादशभ्योऽग्नादिदानस्य, तेभ्योऽग्नादिप्रदणस्य च निषेधपरकाणि चतुर्विंशतिः सूत्राणि । ३५७-३५८

| सू. सं. | विषयः | पृ. सं. |
|---------|---|---------|
| १०४ | चतुर्विधयाचनानिमन्त्रणावल्लस्य परिज्ञानपृच्छागवेपणमन्तरेण ग्रहण निषेध । | ३५८-३५९ |
| १०५-१६० | विभूषाप्रतिज्ञया-आत्मनः पादयोरामार्जनादिनिषेधपरकाणि तृती- योद्देशगमसदृशानि षट्पञ्चाशत्सूत्राणि । | ३५९-३६० |
| १६१-१६२ | विभूषाप्रतिज्ञया वस्त्राद्युपकरणस्य धारणधावननिषेधपरकं सूत्रद्वयम् । | ३६० |
| १६३ | पूर्वोक्तप्रायश्चित्तस्थानप्रतिसेविनां प्रायश्चित्तप्रदर्शनपूर्वकमुद्देशपरि- समाप्तिः । | ३६१ |

॥ इति पञ्चदशोद्देशकः समाप्तः ॥१५॥

॥अथ षोडशोद्देशकः ॥

| | | |
|-------|--|---------|
| १-३ | सागारिक सोदक-साग्निकशय्या-वसति-प्रवेशनिषेधपरकाणि त्रीणि सूत्राणि । | ३६२-३६४ |
| ४-९ | सचिसेक्षुत्पेशिकादिपरिभोग-विदशन-(चूषण)-निषेधः । | ३६५ |
| १० | अरण्यादिगामिनामशनादिग्रहणनिषेधः । | ३६५ |
| ११ | वसुराजिकं-ज्ञानदर्शनचारित्राराधकम्-अवसुराजिकत्वेन कथननिषेधः । | ३६६ |
| १२ | अत्रसुराजिकं वसुराजिकत्वेन कथननिषेधः । | ३६६ |
| १३ | वसुराजिकगणाद् अवसुराजिकगणसक्रमणनिषेधः । | ३६७ |
| १४-२२ | व्युद्ग्रहव्युत्क्रान्तानाम् (कलह कृत्वा निस्तानाम्) अशनादिदाना- ऽऽदान-वस्त्रादिदानाऽऽदान-वसतिदानाऽऽदान-वसतिप्रवेश-स्वा- ध्यायदानाऽऽदाननिषेधपरकाणि नव सूत्राणि । | ३६७-३६९ |
| २३ | सत्यन्यस्मिन् सुलभे देशेऽनेकदिवसगमनीयाटवीरूपमार्गे विहारेच्छया मनसि विचारकरणनिषेधः । | ३७० |
| २४ | एवं सत्यन्यास्मिन् सुलभे देशे अनार्यभेदप्रत्यन्तरूपदस्युस्थानेषु विहारे- च्छया मनसि विचारकरणनिषेधः । | |
| २५-३४ | जुगुप्सितकुलेषु अशनादिग्रहण-वस्त्रादिग्रहण-वसतिग्रहण-स्वाध्याय- करणो-देशन-समुद्देशन प्रसासन-वाचन-ग्रहण-परिवर्तन-निषेधपरकाणि दश सूत्राणि । | ३७१-३७४ |
| ३५-३७ | भुक्तावशिष्टाशनादे षुद्धिर्वा सस्तारक-शिकतेषु निषेधपरकाणि- नीणि सूत्राणि । | ३७४-३७५ |

सू० सं०

विषयः

पृ० सं०

- ३८-३९ अन्यतीर्थिकगृहस्थैः सहोपविश्य तैः परिवेष्टितो भूत्वा वाऽऽहारपरिभोग-
निषेधः । ३७५-३७६
- ४० आचार्योपाध्यायादीनां शय्यासंस्तारके पादेन संघट्टिते हस्तेनाननुज्ञाप्य
(अपराधमक्षमाप्य) गमननिषेधः । ३७६-३८७
- ४१ प्रमाण-गणनातिरिक्तोपधिधारणनिषेधः । ३७८
- ४२ सचित्तपृथिव्यां जीवप्रतिष्ठितादिदुर्बद्धादिविशेषणविशिष्टे च स्थाने
उच्चारप्रस्रवणपरिष्ठापननिषेधः । ३९८-३७९
- ४३ पूर्वोक्तप्रायश्चित्तस्थानप्रतिसेविनां प्रायश्चित्तप्रदर्शनपूर्वकमुद्देशकपरि-
समाप्तिः । ३७९-३८०

॥ इति षोडशोद्देशकः समाप्तः ॥१६॥

॥ अथ सप्तदशोद्देशकः ॥

। कौतूहलप्रतिज्ञाप्रकरणम् ।

- १ कौतूहलप्रतिज्ञया त्रसप्राणजातस्य तृणपाशकादिना बन्धननिषेधः । ३८१
- २ एवं बद्धस्य मोचननिषेधः । ३८२
- ३-५ कौतूहलप्रतिज्ञया तृणमुञ्जमालिकानां करण-धरण-परिभोग निषेध-
परकाणि त्रीणि सूत्राणि । ३८३-३८४
- ६-८ एवम्-अयोलोह-ताम्रलोहादीनां करणधरणपरिभोगनिषेधपरकाणि त्रीणि
सूत्राणि । ३८५
- ९-११ एवम्-हाराद्धहारादीनां करणधरणपरिभोगनिषेधविषयाणि त्रीणिसूत्राणि । ३८५-३८६
- १२-१४ एवम्-आजिन(मृगचर्म)वस्त्रादीनां करण-धरण-परिभोग-निषेधविष-
याणि सप्तमोद्देशकगमसदृशानि त्रीणि सूत्राणि । ३८६-३८७

। कौतूहलप्रतिज्ञाप्रकरणं समाप्तम् ।

- १५-७० निर्ग्रन्थेन अन्यनिर्ग्रन्थस्थान्यतीर्थिकगृहस्थद्वारा-पादामार्जनादिसंपादन-
निषेधपरकाणि तृतीयोद्देशकगमसदृशानि शीर्षद्वौवारिकापर्यन्तानि
षट्पञ्चाशत्सूत्राणि । ३८७-३८९

७१-१२६ एवम्-निर्ग्रन्थेन निर्ग्रन्थ्याः० । ॥

१२७-१८२ एवम्-निर्ग्रन्थ्या निर्ग्रन्थस्य० । ॥

१८३-२३८ एवम्-निर्ग्रन्थ्या-निर्ग्रन्थ्याः० । ॥

| सू. सं. | विषयः | पृ. सं. |
|---------|--|---------|
| २३९ | निर्ग्रन्थस्य सदृशान्यनिर्ग्रन्थाय स्वोपाश्रये सत्यवकाशेऽवकाशाऽदान- निषेधः । | ३८९ |
| २४० | एवं निर्ग्रन्थ्या सदृशान्यनिर्ग्रन्थीविषये सूत्रम् । | ३८९-३९० |
| २४१-२४३ | मालावहतकोष्ठायुक्तमृत्तिकोपलिप्ताशनादेर्ग्रहणनिषेधपरकं सूत्रत्रयम् । | ३९०-३९१ |
| २४४-२४७ | सचित्तपृथिव्यपूतेजोवनस्पतिप्रतिष्ठिताशनादेर्ग्रहणनिषेधपरक सूत्रचतुष्टयम् । | ३९१-३९२ |
| २४८ | अत्युष्णाशनादेर्मुखशूर्पादिवायुना फूत्कृत्य दीयमानस्य ग्रहणनिषेधः । | ३९२-३९३ |
| २४९ | अत्युष्णाशनादेर्ग्रहणनिषेधः । | ३९३ |
| २५० | उत्सेकिमादिपानकानामधुनाधौतादिविशेषणविशिष्टानां ग्रहणनिषेधः । | ३९३-३९४ |
| २५१ | आत्मन आचार्यपदयोग्यलक्षणप्रतिपादननिषेधः । | ३९४ |
| २५२ | भिक्षोः गानहसनादिकरणनिषेधः । | ३९५ |
| २५३-२५६ | भेर्यादि तालादि-वीणादि-गद्गादिशब्दानां कर्णध्रुवणवाञ्छया मनसि विचारकरणनिषेधपराणि चत्वारि सूत्राणि । | ३९६-३९८ |
| २५९-२७० | वप्रादिमूत्रादारभ्य ऐहलौकिकादिरूपाद्युपपत्तिपर्यन्तानि द्वादशो- देशकगमसदृशानि निषेधपराणि चतुर्दश सूत्राणि । | ३९८-४०९ |
| २९१ | पूर्वोक्तप्रायश्चित्तस्थानप्रतिसेविनां प्रायश्चित्तप्रदर्शनपूर्वकमुद्देशकसमाप्तिः । | ४०० |

॥ इति सप्तदशोद्देशकः समाप्तः ॥१७॥

॥ अथाष्टादशोद्देशकः ॥

| | | |
|-----|--|---------|
| १ | धनर्थं (अकारण) नादागोहणनिषेधः । | ४०१-४०२ |
| २-५ | नौकाविषये क्रयण-प्राप्त्य-परिवर्तनाऽऽपेक्षनादारोहणनिषेधविष- याणि चतुर्दशोद्देशकगमसदृशानि चत्वारि सूत्राणि । | ४०२-४०३ |
| ६-७ | नौकाया रथनाशनेऽवर्द्धनम्, नलास्थे उर्द्धनम् च निषेधविषय - सूत्रद्वयम् । | ४०३-४०४ |

| सू. सं. | विषयः | पृ. सं. |
|------------------------------------|---|---------|
| ८ | नौकाजलोत्सिञ्चननिषेधः । | } ४०४ |
| ९ | जलपङ्कमग्ननौकाया उत्प्लावन (उपर्युत्थापन) निषेधः । | |
| १० | प्रतिनाविकं कृत्वा नावारोहणनिषेधः । | |
| ११ | जलप्रवाहाभिमुख—(जलप्रवाहानुसार)—गामिनीनौकारोहणनिषेधः । | ४०५ |
| १२ | योजनाद्धयोजनवेलागामिनीनावारोहणनिषेधः । | ४०५ |
| १३ | नौकाया आकर्षावण—क्षेपन—कर्षणनिषेधः । | } ४०६ |
| १४ | नौकाया अरित्रकादिनौकाचालकसाधनैश्चालननिषेधः । | |
| १५ | नौकादेकभाजनादिना नौकोत्सिञ्चननिषेधः । | |
| १६ | नौकागतजलागमच्छिद्रस्य हस्तादिना निरोधननिषेधः । | ४०७ |
| १७—३२ | नौगत—जलगत—पङ्कगत—स्थलगत—साधुदातृरूपपदद्वयस्य परस्पर- विपर्यासेन दातुरशनादिग्रहणनिषेधकषोडशभङ्गात्मकानि षोडश सूत्राणि षोडशभङ्गप्रदर्शककोष्ठकं च । | ४०७—४०९ |
| ३३—९० | वस्त्रक्रयणनिषेधसूत्रादारभ्य वस्त्रनिश्रया वर्षावासनिवासनिषेधसूत्र पर्यन्तानि कोरणसूत्रवर्जितचतुर्दशोद्देशकगमसदृशानि अष्टपञ्चा- शसूत्राणि । | ४१०—४११ |
| ९१ | पूर्वोक्तप्रायश्चित्तस्थानप्रतिसेविनां प्रायश्चित्तप्रदर्शनपूर्वकमुद्देशकसमाप्तिः । | |
| ॥ इति अष्टादशोद्देशकः समाप्तः ॥१८॥ | | |
| ॥अथ एकोनविंशतितमोद्देशकः ॥ | | |
| १ | विकृतस्य—(द्राक्षासवादिप्रपाणकद्रवद्रव्यजातस्य) क्रयणक्रापण— क्रीतस्याहृत्य दीयमानस्य ग्रहणनिषेधः । | ४१३ |
| २—४ | एवं विकृतस्य प्रामित्यपरिवर्तनाच्छेद्यविषयेऽपि त्रीणि सूत्राणि । | ४१४—४१५ |
| ५ | ग्लानार्थं विकृतिदत्तित्रयादधिकग्रहणनिषेधः । | ४१५—४१७ |
| ६ | विकृतिं गृहीत्वा ग्रामानुग्रामविहरणनिषेधः । | ४१७ |
| ७ | विकृतिगलनगालनयोः गालितविकृतेर्दीयमानस्य च ग्रहणनिषेधः । | ४१७—४१८ |

| सू. सं. | विषयः | पृ. सं. |
|---------|--|---------|
| ८ | पूर्वादिषु चतसृषु सन्ध्यासु स्वाध्यायकरणविषेधः । | ४१८ |
| ९ | कालिकश्रुतस्य पृच्छात्रयादधिकपृच्छाकरणनिषेधः । | ४१८-४१९ |
| १० | दृष्टिवादस्य पृच्छासप्तकादधिकपृच्छाकरणनिषेधः । | ४१९ |
| ११ | इन्द्रमहादिषु चतुर्षु महामहेषु स्वाध्यायकरणनिषेधः । | ४१९-४२० |
| १२ | सुग्रीष्मिकादिषु चतसृषु महाप्रतिपत्सु स्वाध्यायकरणनिषेधः । | ४२० |
| १३ | स्वाध्याययोग्यपौरुषीचतुष्टयस्यातिक्रमणनिषेधः । | ४२०-४२१ |
| १४ | रात्रिन्दिवे कालचतुष्टयसम्बन्धिस्वाध्यायाकरणनिषेधः । | ४२१ |
| १५ | अस्वाध्यायिके काले स्वाध्यायकरणनिषेधः । | ४२२ |
| १६ | आत्मनोऽस्वाध्यायिके काले स्वाध्यायकरणनिषेधः । | ४२२ |
| १७ | अधस्तनानाम्-आदिभूतानां-समवसरणानां (समिलितसूत्रार्थरूपाणां) वाचानमन्तरेण उपरितन-(अग्रेतन)-समवसरणवाचननिषेधः । | ४२२-४२३ |
| १८ | आचाराङ्गप्रथमश्रुतस्कन्धगतनवब्रह्मचर्याध्ययनवाचनमन्तरेण उपरिमसूत्र (छेदसूत्र) वाचननिषेधः । | ४२३ |
| १९ | अपात्रस्य वाचनादाननिषेधः । | ४२३-४२४ |
| २० | पात्रस्य वाचनाया अदाननिषेधः । | ४२४-४२५ |
| २१ | अव्यक्त्याय वाचनादाननिषेधः । | ४२५ |
| २२ | व्यक्त्याय वाचनाया अदाननिषेधः । | ४२५ |
| २३ | सदृशयोर्द्वयोर्मध्ये एकस्य शिक्षणनिषेधः । | ४२५-४२६ |
| २४ | आचार्योपाध्यायाऽनध्यापितशास्त्रवाण्या अध्ययननिषेधः । | ४२६ |
| २५ | अन्यतीर्थिक गृहस्थेभ्यः सूत्रार्थवाचनादान निषेधः । | ४२७ |
| २६ | एवमन्यतीर्थिकगृहस्थेभ्यः सूत्रार्थवाचनाग्रहणनिषेधः । | ४२७ |
| २७-३६ | पार्श्वस्थादिसंसक्तपर्यन्तानां वाचनादानस्य, तेभ्यो वाचनाग्रहणस्य च निषेधपरकाणि दश सूत्राणि । | ४२७-४२८ |
| ३७ | पूर्वोक्तप्रायश्चित्तस्थानप्रतिसेविनां प्रायश्चित्तप्रदर्शनपूर्वकमुद्देशकपरि- समाप्तिः । | ४२८ |

॥ इति एकोनविंशतितमोद्देशकः समाप्तः ॥१९॥

॥ अथ विंशतितमोद्देशकः ॥

- १-६ मासिकादिपाञ्चमासिकपर्यन्तपरिहारस्थानप्रतिसेविनाम् अकपट-
भावेनाऽऽलोचयतां मासिकादिपाञ्चमासिकपर्यन्तप्रायश्चित्तदानम्,
कपटभावेनालोचयतामेकैकमासवृद्ध्या षाण्मासिकपर्यन्तप्रायश्चित्त-
दानम् । षाण्मासिकप्रायश्चित्तादुपरिप्रतिकुञ्चितेऽप्रतिकुञ्चिते वा त एव
षण्मासाः प्रायश्चित्तत्वेन भवन्तीति प्रतिपादकानि षट् सूत्राणि । ४२९-४३४
- ७-१२ एवमेव 'बहुसो' इतिपदं सयोज्य पूर्वोक्तसदृशानि षट् सूत्राणि । ४३५
- १३ एवं मासिकादारभ्य पाञ्चमासिकपर्यन्तपरिहारस्थानप्रतिसेविनामे-
कत्रमिश्रितसूत्रम् । ४३५
- १४ एवं 'बहुसोवि' इति पदसंयोजनमाश्रित्य मिश्रितसूत्रम् । ४३६
- १५ एवमेव 'साइरेग' सातिरेक-पदसंयोजनमाश्रित्य मिश्रितसूत्रम् । ४३६
- १६ एवम् 'बहुसोवि साइरेग' इति पदद्वयमाश्रित्य मिश्रितसूत्रम् । ४३७-४३८
- १७ 'मासियं वा साइरेगमासियं वा' इत्यादिक्रमेण पाञ्चमासिकपर्यन्त
परिहारस्थानानां मध्ये एकतमपरिहारस्थानप्रतिसेविनः प्रायश्चित्तसेवन
प्रकारप्रदर्शनम् । ४३९-४४२
- १८-२० एवमेव प्रायश्चित्तसेवनप्रकारप्रदर्शकाणि त्रीणि सूत्राणि । ४४२-४४५
- २१-२६ षाण्मासिकपाञ्चमासिकेति एकैकन्यूनमासिकपरिहारस्थानप्रस्थापि-
तानगारस्यान्तरापरिहारस्थानप्रतिसेवनालोचनायामारोपणाविधि-
प्रदर्शकाणि षट् सूत्राणि । ४४६-४४८
- २७ एवमग्रे विंशतितमोद्देशकपरिसमाप्तिपर्यन्तं परिहारस्थानप्रस्था-
पितानगारोपणाविधिप्रदर्शकाणि विंशतिसूत्राणि । ४४९-४५८

॥ इति विंशतितमोद्देशकः समाप्तः ॥२०॥

इति निशीथसूत्रस्य विषयानुक्रमणिका समाप्ताः ॥

આધુનિકબીશ્રીઓ



શ્રી શાંતિલાલ મંગલદાસભાઈ
અમદાવાદ



(સ્વ) શેઠશ્રી શામળભાઈ વેલજીભાઈ
વીરાણી-રાજકોટ



(સ્વ) શેઠશ્રી છગનલાલ શામળદાસ
ભાવસાર - અમદાવાદ.



શહાજી મોડીલાલજી ગલુન્ડિયા

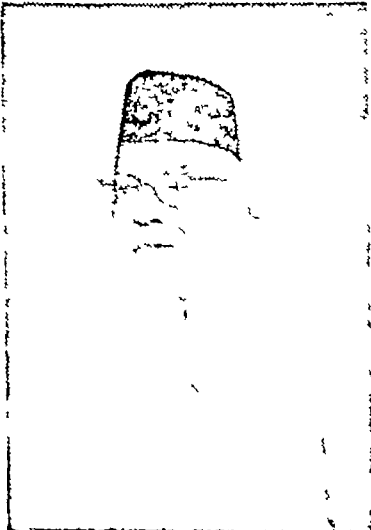

શેઠશ્રી રામજીભાઈ ગામજીભાઈ
વીરાણી-રાજકોટ.



વન્ચે ખેડેલા
લાલાજી કિશનચંદજી સા જોહરી
હનેલા મુખ્ય ચિ મહેતાખચંદજી સા.
નાના - અનિલકુમાર જૈન (સેવના)

આધ્યમુરજીશ્રીઓ



(સ્વ.) શેઠશ્રી હરખચંદ કાલીદાસ વારિયા
ભાણવડ.



(સ્વ.) શેઠ રંગભાઈ મોહનલાલ શાહ
અમદાવાદ.



(સ્વ.) શેઠશ્રી દિનેશભાઈ કાંતિલાલ શાહ
અમદાવાદ.

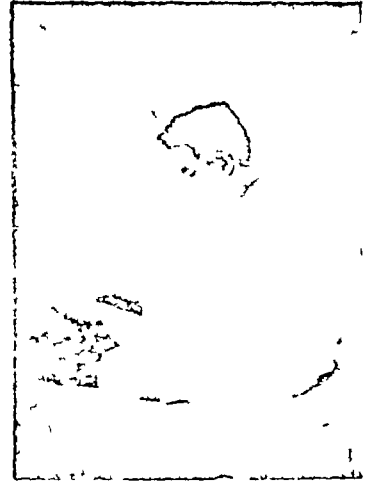

શ્રી વિનોદભાઈ વીરાણી

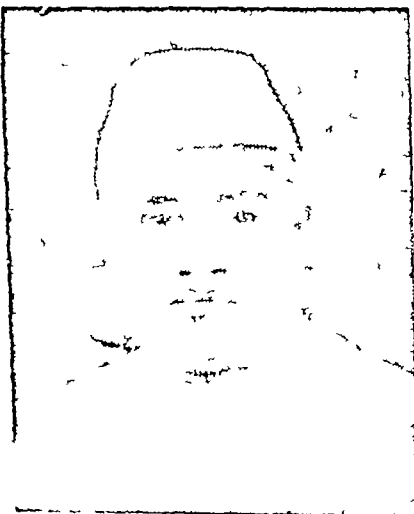

શેઠશ્રી નેસિંગભાઈ પોચાલાલભાઈ
અમદાવાદ.



સ્વ. શેઠશ્રી આત્મારામ ભાણુકલાલ
અમદાવાદ

આધુરુષીશ્રીઓ



સ્વ. શેઠશ્રી હરિલાલ અનોપયદ શાહ
ખંભાત.

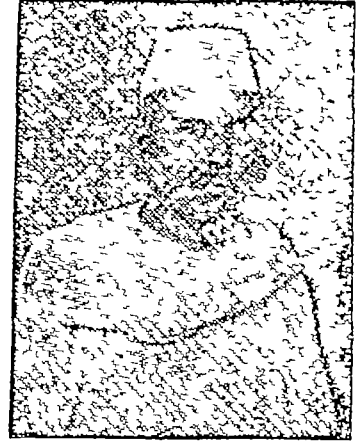

સ્વ. શેઠ તારાચંદજી સાહેવ ગેલડા
મદ્રાસ.



શ્રીમાન્ શેઠ સા. ચીમનલાલજી સા.
ઋપમચંદજી સા અજીતવાલે (સપરિવાર)

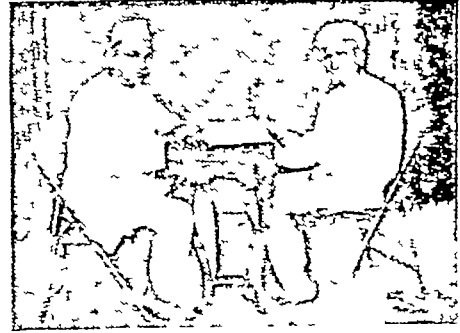

૧ અમીચંદભાઈ ત્યા
૨ ગીરધરભાઈ ખાંડવિયા



૪ વચ્ચે ખેડેલા મોટાભાઈ શ્રીમાન્ મૂલચંદજી
જવાહીરલાલજી ખરડિયા
૨ આલુમા ખેડેલા ભાઈ મિશ્રીલાલજી ખરડિયા
૩ ઉમેશ સૌથી નનાભાઈ પૂનમચંદ ખરડિયા



શ્રીમાન્ સેઠશ્રી
શ્રીમરાજજી સા. ચોગડિયા

આધ્યમુરખીશ્રીઓ

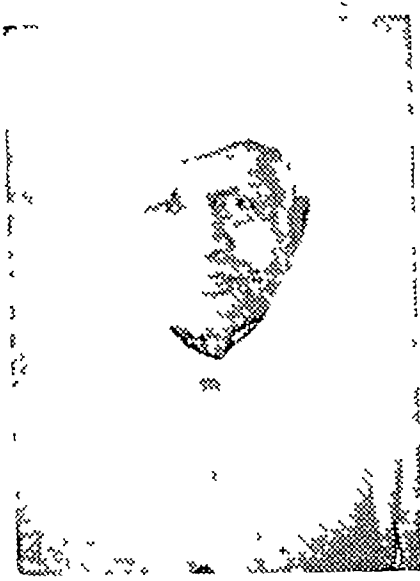

શ્રી વૃજલાલ દુલ્લલ પારેખ
રાજકોટ.

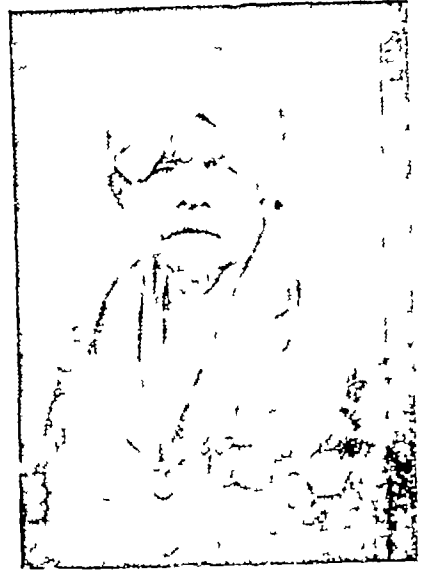

કેઠારી હરજોવિંદ જેયંદલાલ
રાજકોટ.



પોરલ ડોસાલાલ ગોપાલદાસ
મુ સાણંદ (જ અમદાવાદ)



શેઠશ્રી મિશ્રીલાલ લાલચંદલ સા. લુણિયા
તથા શેઠશ્રી જેયંતરાજલ લાલચંદલ સા



(સ્વ) શેઠશ્રી વારશીબાબુ ચવણલાલ
બારસી

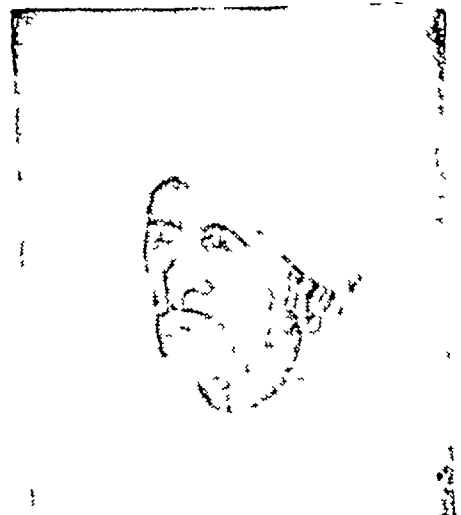

સ્વ શ્રીમાન્ શેઠશ્રી મુકનચંદલ સા
બાલિયા પાલી મારવાડ

। श्रीवीतरागाय नमः ।

जैनाचार्य—जैनधर्मदिवाकर—पूज्यश्री—घासीलाल—व्रतिविरचित—चूर्णि—भाष्याऽ—
वचूरिसमलङ्कृतम्—

श्रीनिशीथसूत्रम्

प्रथमोद्देशः प्रारभ्यते

श्रीमङ्गलाचरणम्—

अर्थप्रदं वीरजिनं प्रणम्य, लब्धेर्धरं गौतममाप्तशक्तिम् ।
श्रीघासिलालेन वितन्यते यद्, भाष्यादिकं चात्र निशीथसूत्रे ॥१॥

तत्र क्रमः

मूलं छायाऽथचूर्णी च, तदन्ते भाष्यभाषणम् ।
भाष्याऽवचूरिरन्ते स्यादित्थमत्र क्रमो भवेत् ॥

श्रीभगवन्महावीरभाषितागमेषु छेदसूत्राणि चत्वारि सन्ति, तत्र प्रथमं निशीथसूत्रं वर्तते ।
तत्र पूर्वं छेदसूत्रेति कोऽर्थः ? तत्राह—छेदन छेद' खण्डनम्, प्रस्तुते दूषितपर्यायस्य न्यूनीकरणं
छेदः । यथा शेषशरीररक्षार्थं रोगादिदूषितशरीरैकदेशस्य छेदनमिव शेषपर्यायसरक्षणार्थं दूषित-
पूर्वपर्यायस्य छेदार्हत्वाच्छेदः, तदर्थप्रतिपादिकानि सूत्राणि छेदसूत्राणि प्रोच्यन्ते, तेष्विदं निशीथ-
सूत्रं प्रथमं विद्यते ।

अथ निशीथेति शब्दस्य कोऽर्थः ? तत्राह—पापं निशद्यते शात्यते यत्र इति निशीथः 'शद्ल
शातने' इत्यस्मात् पृषोदरादित्वात् सिद्धम् १ । निर् निश्चयेन श्रुतं पठनमिति निशीथः २ ।
अथवा एतत्पठनमन्तरेण नितरां शुद्धाचारो नैव पालयितुं शक्यते तस्मादयं निशीथः ३ ।

अथवा—मोक्षमार्गप्रच्युतान् पुनरपि मोक्षमार्गमानीय पूर्वकृतकर्माणि तपोद्वारा निजीर्य
सम्यक् प्रायश्चित्ताऽऽतापे तापयित्वा निश्चयेन शोधयति आत्मानं यः स निशीथः ४ ।

अथवा—उन्मार्गगतान् निश्चयेन शुद्धिमार्गं स्थापयति इति निशीथः ५ । अथवा सम्यग्द-
र्शनज्ञानचारित्रतपोलक्षणं सुवर्णं प्रायश्चित्ताग्नौ सताप्य नितरां शोधयति इति निशीथः ६ ।

वस्तुतस्तु निशि रात्राविव यत्र अप्रकाशे गुप्तरूपेण श्रुतं स्थाप्यते पठ्यते स निशीथः ।
 पृषोदरादित्वात्सिद्धम्, उपर्युक्ताः सर्वा व्युत्पत्तयः पृषोदरादित्वात् सम्पद्यन्ते ७ ।
 अथवा—अपात्रेभ्यो यद् न प्रकाश्यते अनेन इति स निशीथः ८ । अथवा निशोरते जीवा अस्मिन्
 मिथ्यात्वाऽविरत्यादिगाढान्धकारे इति निशीथः, 'नि-पूर्वकात्' शीङ् स्वप्ने' इत्यस्मात् घातोः
 'निशीथगोपीथावगथाः' (उणा० पा० २ सू० ९) इति थक् प्रत्यये निशीथशब्दसिद्धिः, तत्
 मिथ्यात्वादिजनितकर्ममलप्रक्षालकं सूत्रमपि निशीथपदेन मशकार्थो धूम इतिवद् उच्यते,
 आलोचनादिप्रायश्चित्तविधायके विधौ खल्वियमागमिकी संज्ञा विज्ञेया ९ ।

यथा—लौकिकानि विधामन्त्रयोगचूर्णादिप्रतिपादिकानि सूत्राणि अपरिपक्वबुद्धीनां न
 प्रकाश्यन्ते, तथैवेदमपि सूत्रम् अपरिपक्वबुद्धीनां पुरतो न प्रकाश्यते । के ते अपरिणतबुद्धयः ? इति
 तान् दर्शयति—अबहुश्रुताः, अकृतसूत्राः, रहस्यभेदकाः, सूत्रप्रत्यनीकाः, मिथ्यात्ववासितबुद्धयः,
 जिनवचनरहस्यानभिज्ञाः वैराग्यवासनावर्जिताः, दुर्बलचारित्राः अवसन्नाः पार्श्वस्थाः कुशीलाः
 संसक्ताः यथाच्छंदाः, इत्यादयोऽपरिणतबुद्धयः कथ्यन्ते ।

एतेभ्यः इदं सूत्रं न देयमिति, एतेषां सूत्रदाने प्रवचनस्य लघुता, घातः, उद्वाहः, तथा
 दुर्लभबोधित्वं च जायते । अत इदं निशीथाभिधं सूत्रं योग्येभ्यो देयम् । तेषामबहुश्रुतादीनां प्रति-
 पक्षा बहुश्रुतादयो विज्ञेयास्तेभ्यो देयमिति भावः । कथमेवम् ? यतः 'गच्छतः स्वलनं चैव' इति
 न्यायात् सयममार्गं विचरतः कदाचित् प्रमादादतिचारादिसंभवः । तद्विशुद्धिः प्रायश्चित्तेन भव-
 तीति प्रायश्चित्तं च वस्तुत्रयं स भवति तथाहि—प्रतिसेवकः १ प्रतिसेवना २ प्रतिसेवितव्यं चेति
 ३ । तत्र प्रतिसेवकः प्रतिसेवनकर्ता, स द्विविधः, गीतार्थाऽगीतार्थभेदात् । प्रतिसेवनाशब्देनाऽत्र
 भावो गृह्यते, स द्विविधः कुशलाऽकुशलभेदात् । प्रतिसेवितव्यं सेवनीयं वस्तु, तदपि द्विविधं संयमा-
 ऽसयमभेदात् । अत्र मुनेर्या कुशलप्रतिसेवना, तस्याः नात्राधिकारः तस्याः कुशलत्वेन प्रायश्चित्ता-
 विषयत्वात्, प्रस्तुतसूत्रस्य च दोषशुद्ध्यर्थं प्रायश्चित्तविधायकत्वात्, अतोऽत्राऽकुशलप्रतिसेवनाया
 अधिकारः । तद्विशुद्ध्यर्थमिदं सूत्रं प्रारभ्यते, तस्येदमादिमं सूत्रम्—'जे भिक्खू हत्थकम्मं' इत्यादि ।

सूत्रम्—जे भिक्खू हत्थकम्मं करेइ करंतं वा साइज्जइ ॥ सू० १ ॥

छाया—यो भिक्षुः हस्तकर्म करोति कुर्वन्तं वा स्वदत्ते ॥ सू० १ ॥

चूर्णी—'जे भिक्खू' इत्यादि । 'जे' य. कश्चित् 'भिक्खू' भिक्षुः निरवद्यभिक्षणशीलः ।
 यदा भिनन्ति ज्ञानावगणीयाद्यष्टविधं कर्मेति भिक्षुः साधुः, अत्र भिक्षुशब्देन साध्वी चापि गृह्यते ।
 तेन-माबुवां माध्वी वेयर्थं 'हत्थकम्मं' हस्तकर्म हस्तः शरीरैकदेशः तेन कर्म करणं व्यापारः,
 वन हस्तकर्म, उपर्यविषये हस्तादिनाऽतिक्रमाद्याचरणं करोति स्वयं, कारयति परेण, कुर्वन्तं चान्यं

‘साइज्जइ’ स्वदते अनुमोदते स गुरुमासिकप्रायश्चित्तभाग्भवतीति प्रथमोद्देशके सर्वसूत्रेषु संयोजनीयम् ॥ सू० १ ॥

सूत्रम्—जे भिक्खू अंगादाणं कट्टेण वा किलिंचेण वा अंगुलियाए वा सिलागाए वा संचालेइ संचालंतं वा साइज्जइ ॥ सू० २ ॥

छाया—यो भिक्षुः अङ्गादानं काष्ठेन वा किलिंचेन वा अंगुलिकया वा शलाकया वा संचालयति संचालयंतं वा स्वदते ॥ सू० २ ॥

चूर्णी—‘जे भिक्खू अंगादाणं’ इति ‘जे भिक्खू’ यो भिक्षुः ‘अंगादाणं’ अङ्गादानम् तत्राङ्गानि अष्टौ तानि चेमानि शिरः १ उरः २ उदरम् ३ पृष्ठम् ४ बाहुद्वयम् ५-६ ऊरुद्वयम् ७-८ चेति । उपलक्षणात् उपाङ्गनामानि ग्राह्याणि, नानि चेमानि-कर्णौ नासिके अक्षिणी जङ्घे हस्तपार्श्वा. नखा. केशाः श्मश्रु अंगुल्य. तलोपतलाः—हस्ततल—पादतल—समीपस्था भागाः, तेषाम् आदानम् उत्पत्तिकारणम् अङ्गादानम् उपस्थिचिह्नम् तत् ‘कट्टेण वा’ काष्ठेन वा खदिरादिकाण्ठ-खण्डेन ‘किलिंचेण वा’ किलिञ्चेन वा वंशादिशलाकया वा । ‘अंगुलियाए वा’ अङ्गुलिकया— करचरणांगुलिना वा ‘सिलागाए वा’ शलाकया लोहादिनिर्मितशलाकया वा ‘संचालेइ’ संचालयति प्रेरयति, ‘संचालंतं वा’ संचालयन्तं प्रेरयन्तम् ‘साइज्जइ’ स्वदते अनुमोदते स प्रायश्चित्तभाग्भवतीति भावः । अत्र दृष्टान्तमाह—

यथा कोऽपि पुरुषः सुखसुप्तं सिंहं काष्ठयष्ट्यादिना संचालयति तदा स सिंहः तं संचालकं विनाशयति । एवमेव पुरुषचिह्नसंचालकस्य मुनेश्चारित्रजीवनं विनश्यतीति ॥ सू० २ ॥

सूत्रम्—जे भिक्खू अंगादाणं संवाहेज्ज वा पलिमहेज्ज वा संवाहंतं वा पलिमहंतं वा साइज्जइ ॥ सू० ३ ॥

छाया—यो भिक्षुः अङ्गादानं संवाहयति वा परिमर्दयति वा संवाहयन्तं वा परिमर्दयन्तं वा स्वदते ॥ सू० ३ ॥

चूर्णी—‘जे भिक्खू अंगादाणं संवाहेज्ज वा’ इति ‘जे भिक्खू’ यो भिक्षु मुनि ‘अंगादाणं’ अङ्गादानम् पूर्वोक्तलक्षणम् ‘संवाहेज्ज वा’ संवाहयति वा सामान्येन मर्दयति ‘पलिमहेज्ज’ वा परिमर्दयति विशेषेण मर्दयति ‘संवाहंतं वा’ संवाहयन्तं वा ‘पलिमहंतं वा’ परिमर्दयन्तं वा ‘साइज्जइ’ स्वदते अनुमोदते स प्रायश्चित्तभाग्भवतीति ।

अत्र दृष्टान्तमाह—यथा सुखोपविष्टं सुप्तं वा सर्पं कोऽपि मर्दयति हन्तपादादिना तदा स सर्पः स्वमर्दकस्य जीवितं विनाशयति तथैव मर्दितं पुरुषचिह्नं मुनेश्चारित्र्यवसयतीति भावः ।

सूत्रम्—जे भिक्खू अंगादाणं तेल्लेण वा घएण वा वसाए वा णवणीएण वा अब्भंगेज्ज वा मक्खेज्ज वा, अब्भंगेतं वा मक्खेतं वा साइज्जइ ॥ सू० ४ ॥

छाया—यो भिक्षुः अङ्गादानं तैलेन वा घृतेन वा वसया वा नवनीतेन वा अभ्यङ्गयति प्रक्षयति, अभ्यङ्गयन्तं वा प्रक्षयन्तं वा स्वदते ॥ सू० ४ ॥

चूर्णी—‘जे भिक्खू तेल्लेण वा’ इति । ‘जे भिक्खू’ यो भिक्षुः ‘अंगादाणं’ अङ्गादानं पूर्वोक्तलक्षणम् ‘तेल्लेण वा’ तैलेन वा तिलादितैलेन वा ‘घएण वा’ घृतेन वा ‘वसाए वा’ वसया स्निग्धपदार्थजातेन ‘णवणीएण वा’ नवनीतेन ‘मक्खेज्ज वा’ इति प्रसिद्धेन ‘अब्भंगेज्ज वा’ अभ्यङ्गयति मर्दयति ‘मक्खेज्ज वा’ प्रक्षयति विशेषेण मर्दयति ‘अब्भंगेतं वा’ अभ्यङ्गयन्तं वा ‘मक्खेतं वा’ प्रक्षयन्तं ‘साइज्जइ’ स्वदते अनुमोदते स प्रायश्चित्तभाग् भवतीति ।

अत्र दृष्टान्तमाह— यथा प्रज्वलिताग्नौ घृतादिना परिषिञ्चिते सति असौ प्रज्वलितोऽग्निर्गृहादिकं प्रज्वलयति तथैव अङ्गादानं तैलादिना मर्दकस्य चारित्रं विध्वंसयतीति भावः ॥ सू० ४ ॥

सूत्रम्—जे भिक्खू अंगादाणं कक्केण वा लोहेण वा पउमचुण्णेण वा णहाणेण वा सिणाणेण वा चुण्णेहिं वा उव्वट्टेइ परिवट्टेइ उव्वट्टंतं वा परिवट्टंतं वा साइज्जइ ॥ सू० ५ ॥

छाया—यो भिक्षुः अङ्गादानं कल्केन वा लोभ्रेण वा पद्मचूर्णेन वा स्नानेन वा स्नपनेन वा चूर्णेवा वर्णेवा उद्वर्तयति, परिवर्त्तयति उद्वर्त्तयन्तं वा परिवर्त्तयन्तं वा स्वदते ॥ सू० ५ ॥

चूर्णी—‘जे भिक्खू अंगादाणं कक्केण वा’ इति । ‘जे भिक्खू’ यो भिक्षुः ‘अंगादाणं’ अङ्गादानम् ‘कक्केण वा, कल्केन वा’ कल्कोऽनेकसुगन्धिद्रव्यनिष्पन्न उद्वर्त्तनविशेषः, तेन, ‘लोहेण वा’ लोभ्रेण वा सुगन्धिद्रव्यविशेषेण ‘पउमचुण्णेण वा’ पद्मचूर्णेन वा सुगन्धिकमलपुष्पचूर्णेन वा ‘णहाणेण वा’ स्नानेन वा सामान्यस्नानेन वा ‘सिणाणेण वा’ स्नपनेन वा विशेषस्नानेन वा सुगन्धाऽऽमोदभरितजलस्नानेनेत्यर्थः । ‘चुण्णेहिं वा’ चूर्णेवा यवादिपिष्टैः ‘वण्णेहिं वा’ वर्णेवा अवीरादिचूर्णविशेषैः, ‘उव्वट्टेइ’ उद्वर्त्तयति सामान्यतो मर्दयति ‘परिवट्टेइ’ परिवर्त्तयति विशेषतो मर्दयति, ‘उव्वट्टंतं वा’ उद्वर्त्तयन्तं वा ‘परिवट्टंतं वा’ परिवर्त्तयन्तं वा ‘साइज्जइ’ स्वदते अनुमोदते स प्रायश्चित्ताहो भवतीति ॥ सू० ५ ॥

अत्र दृष्टान्तमाह—यथा खड्गादिशस्त्रस्य मर्दनेन हस्तादेश्छेदो भवति तथैव गुप्तेन्द्रिय मर्दनेन संयमस्य छेदो भवतीति ॥ सू० ५ ॥

सूत्रम्—जे भिक्खू अंगादाणं सीओदगवियडेण वा उसिणोदगवियडेण वा उच्छोलेज्ज वा पधोवेज्ज वा उच्छोलंतं वा पधावंतं वा साइज्जइ ॥६॥

छाया—यो भिक्षुः अङ्गादानं शीतोदकविकृतेन वा उष्णोदकविकृतेन वा उत्क्षालयति वा प्रधावति वा, उत्क्षालयन्तं वा प्रधावन्तं वा स्वदते ॥ सू० ६ ॥

चूर्णी—‘जे भिक्खू सीओदगवियडेण वा’ इति । ‘जे भिक्खू’ यो भिक्षुः ‘अंगादाणं’ अङ्गादानम् ‘सीओदगवियडेण वा’ शीतोदकविकृतेन वा विकृतम् विकारप्राप्तम् अचित्तं सत् शीतोदकं शीतोदकविकृतम् अचित्तशीतजलं तेन, ‘उसिणोदगवियडेण वा’ उष्णोदकविकृतेन वा विकृतम् अग्निशस्त्रेणाऽचित्तोक्तं यत् उष्णोदकम् उष्णजलम् उष्णोदकविकृतं तेन, ‘उच्छोलेज्ज वा’ उत्क्षालयति वा सामान्येन तस्य क्षालनं करोति ‘पधोवेज्ज वा’ प्रधावति वा प्रकर्षेण धावति क्षालयति ‘उच्छोलंतं वा’ उत्क्षालयन्तं वा ‘पधोवेतं वा’ प्रधावन्तं वा प्रकर्षेण तस्य क्षालनं कुर्वन्तं वा ‘साइज्जइ’ स्वदते अनुमोदते स दोषभाग् भवतीति ।

अत्र दृष्टान्तमाह—यथा एकस्य कस्यचित्पुरुषस्य रोगवशात् नेत्रं नष्टम् तदा स वैद्येन चिकित्सां कारयति । स वैद्यः औषधिभिश्चित्तजलेन नेत्रं घृष्ट्वा घृष्ट्वा वार वार प्रक्षालयति एवं करणेन नेत्रपीडा दुरधिसह्या समुत्पन्ना, तथा स मरणमासादितवान् । एवमेव मुनेरङ्गादानस्य प्रक्षालनेन मोहोदयात् चारित्रजीवितं विनश्यतीति ॥ सू० ६ ॥

सूत्रम्—जे भिक्खू अंगादाणं णिच्छलेइ णिच्छलंतं वा साइज्जइ ॥७॥

छाया—यो भिक्षुः अङ्गादानं निश्छादयति निश्छादयन्तं वा स्वदते ॥ सू० ७ ॥

चूर्णी—‘जे भिक्खू अंगादाणं णिच्छलेइ’ इति । ‘जे भिक्खू’ यो भिक्षुः ‘अंगादाणं’ अङ्गादानम् ‘णिच्छलेइ’ निश्छादयति निरावृणोति पुरुषचिह्नत्वचमपाकरोति ‘निश्छालंतं’ निश्छादयन्तम् ‘साइज्जइ’ स्वदते अनुमोदते स दोषभाग् भवति ।

अत्र दृष्टान्तमाह—यथा कोऽपि पुरुषः सुखसुप्ताजगरमर्षस्य मुखं स्फाटयति तमसौ सर्पः गिलति तथा एवं कर्तुमुनेश्चारित्रं नश्यति ॥ सू० ७ ॥

सूत्रम्—जे भिक्खू अंगादाणं जिग्घइ जिग्घंतं वा साइज्जइ ॥मू०८॥

छाया—यो भिक्षुः अङ्गादानं जिघ्रति जिघ्रन्तं वा स्वदते ॥ सू० ८ ॥

चूर्णी—‘जे भिक्खू अङ्गादाणं जिग्घइ’ इति । ‘जे भिक्खू’ यो भिक्षुः ‘अङ्गादाणं’ अङ्गादानम् जिग्घइ जिघ्रति नासिकया तद्गन्धं गृह्णाति, यद्वा हस्तेन मर्दयित्वा हस्ताऽऽगतं गन्धं जिघ्रति ‘जिग्घंतं’ जिघ्रन्तं वा ‘साइज्जइ’ स्वदते तनुमोदते स चारित्रदोषभाग्भवति ।

अत्र दृष्टान्तमाह—

यथा कोऽपि घातकगन्धपदार्थं नासिकया जिघ्रति तस्य तद्गन्धेन प्राणवियोजनं भवति । यद्वा यथा कश्चित् राजकुमारः वैद्येन प्रतिपिद्धोऽपि आम्रं जिघ्रति आम्रं जिघ्रतस्तस्य ‘आम्र’ नामको व्याधिः समुत्पन्नः गन्धप्रियेण कुमारेण गन्धं जिघ्रता स्वात्मा जीविताद् भ्रंशितः । तथैवाऽङ्गादानं जिघ्रन्मुनिर्मोहोदयेन स्वात्मानं सयमजीविताद् भ्रंशयति ॥ सू० ८ ॥

सूत्रम्—जे भिक्खू अङ्गादाणं अण्णयरंसि अचित्तंसि सोयंसि अणु-
प्पवेसित्ता सुक्कपाग्गले णिग्घाएइ णिग्घायंतं वा साइज्जइ ॥ सू० ९ ॥

छाया—यो भिक्षुः अङ्गादानम् अन्यतरस्मिन् अचित्तं स्रोतसि अनुप्रवेश्य शुक्र-
पुद्गलान् निर्घातयति निर्घातयन्तं वा स्वदते ॥ सू० ९ ॥

चूर्णी—‘जे भिक्खू अङ्गादाणं अण्णयरंसि’ इति । ‘जे भिक्खू’ यो भिक्षुः ‘अङ्गादाणं’ अङ्गादानम् ‘अण्णयरंसि’ अन्यतरस्मिन् बहूनां मध्ये एकस्मिन् कस्मिंश्चित् ‘अचित्तंसि’ अचित्ते ‘सोयंसि’ स्रोतसि—वलयदिच्छिद्रे ‘अणुप्पवेसित्ता’ अनुप्रवेश्य ‘सुक्क-
पाग्गले’ शुक्रपुद्गलान् ‘णिग्घाएइ’ निर्घातयति—विनाशयति साधुर्निःसारयति, साध्वी च स्वयोनौ कदलीफलादि प्रवेश्य रजःपुद्गलान् निस्सारयति ‘णिग्घायंतं वा’ निर्घातयन्तं वा ‘साइज्जइ’ स्वदते स सा च दोषभाग् भवति आत्मविराधनावान् भवति साध्वी दोषभागिनी आत्मविराधनावती च भवति शुक्ररजःक्षयेण म्रियते इत्यर्थः एव सर्वत्र साध्वोविषयेऽपि संयोज्यम् ॥ सू० ९ ॥

सूत्रम्—जे भिक्खू सचित्तं गंधं जिग्घइ, जिग्घंतं वा साइज्जइ ॥ १० ॥

सूत्रम्—जे भिक्खू सचित्तपइड्डियं गंधं जिग्घइ जिग्घंतं वा
साइज्जइ ॥ सू० ११ ॥

छाया—यो भिक्षुः सचित्तं गन्धं जिघ्रति जिघ्रन्तं वा स्वदते ॥ सू० १० ॥

यो भिक्षुः सचित्तप्रतिष्ठितं गन्धं जिघ्रति जिघ्रन्तं वा स्वदते ॥ सू० ११ ॥

चूर्णी—‘जे भिक्खू सचित्तं गंधं’ इति । स्पष्टम् । नवरम्—सचित्तं गन्धं पुष्पफलाद्या-
श्रितम् । उपलक्षणादचित्तं गन्धं चन्दनादिकमपि जिघ्रति, सचित्तप्रतिष्ठितमिति सचित्तजलघटाद्युपरि
स्थापितं सचित्तमचित्तं वा गन्धं जिघ्रति, स प्रायश्चित्तभाग् भवति ॥ सू० १०-११ ॥

सूत्रम्—जे भिक्खू पदमग्गं वा संकमं वा अवलम्बणं वा अण्णउत्थि-
एण वा गारत्थिएण वा कारेइ कारंतं वा साइज्जइ ॥ सू० १२ ॥

छाया—यो भिक्षुः पदमार्गं वा संक्रमं वा अवलम्बनं वा अन्यतीर्थिकेन वा गृह-
स्थेन वा कारयति कारयन्तं वा स्वदते ॥ सू० १२ ॥

चूर्णी—‘जे भिक्खू’ इति । ‘जे भिक्खू’ यो भिक्षुः ‘पदमार्गं वा’ पदमार्गं वा
पदस्थानमार्गं वा ‘संकमं वा’ संक्रमं वा—जलपङ्काद्युल्लङ्घनार्थं पाषाणादिस्थापनम् ‘अवलम्बनं
वा’—यदवलम्ब्य ऊर्ध्वमारुह्यते, तद्वस्तु सोपानादिकम् ‘अण्णउत्थिएण वा’ अन्यतीर्थिकेन वा
शाक्यादिना ‘गारत्थिएण वा’ गृहस्थेन वा ‘कारेइ’ कारयति ‘कारंतं वा’ कारयन्तं वा ‘साइज्जइ’
स्वदते अनुमोदते स दोषभाग्भवतीति ॥ सू० १२ ॥

सूत्रम्—जे भिक्खू दग्गीणियं वा अण्णउत्थिएहिं वा गारत्थिएहिं वा
कारेइ करेतं वा साइज्जइ ॥ सू० १३ ॥

छाया—यो भिक्षुः उदकवीणिकाम्—अन्यतीर्थिकैर्वा गृहस्थैर्वा कारयति कारयन्तं
वा स्वदते ॥ सू० १३ ॥

चूर्णी—‘जे भिक्खू दग्गीणियं’ इत्यादि । ‘जे भिक्खू’ यः कश्चित् भिक्षुः निरवद्य
भिक्षणशीलः श्रमणः । ‘दग्गीणियं’ उदकवीणिकाम्, तत्र—उदकस्य—जलस्य वीणिका वाहः
प्रणाली, जलनालिकेति लोकप्रसिद्धा वर्षादिजलनिर्गमनाय तामुदकवीणिकाम् । ‘अण्ण उत्थि-
एहिं वा’ अन्ययूथिकैः वा अथवा ‘गारत्थिएहिं वा’ गृहस्थैः श्रावकैर्वा ‘कारेइ’ कारयति ।
अथवा ‘करेतं वा साइज्जइ’ कारयन्तं जनप्रवाहं स्वदते—अनुमोदते । अर्थात्—यः साधुः जल
प्रणालीं स्वयमेव करोति अथवा श्रावकादिद्वारा कारयति अथवा—जलस्य निःसारणार्थं मार्गं
कुर्वन्तं अन्यमनुमोदते यथा सम्यक्कृतं भवतेत्यादि स साधुः प्रायश्चित्तभाग् भवति, जलप्रवाह-
करणे एकेन्द्रियादि पङ्जीवानामुपमर्दस्याऽवश्यं सभवात् इति ॥ सू० १३ ॥

भाष्यम्—नालिया द्विविधा वुत्ता, संवद्धा च तद्देयरा !

संवद्धा त्रिविधा णेज्जा, वक्ष्यमाणपभेयथो ॥१॥

छाया—नालिकाद्विविधा प्रोक्ता संवद्धा च तथेतरा ।

संवद्धा त्रिविधा क्षेया वक्ष्यमाणप्रमेदतः ॥१॥

अवचूरी—‘जलनालिया’ इति । ‘नालिया’ नालिका जलनालिका, यस्य जलप्रवाहस्य
करणेऽन्यद्वारा वा करणे, तदनुमोदने साधूनां प्रायश्चित्त कथितम् । जलप्रवाहो द्विविधः

द्विप्रकारको भवति, एको वसति संबद्धो द्वितीयस्तदितरः, वसत्यसंबद्धः । पुनश्च वसति संबद्धो जलप्रवाहो वक्ष्यमाणप्रभेदतस्त्रिविधः त्रिप्रकारको भवति । अर्थात्—वर्षासमये वा—उदकवीणिका क्रियते सा द्विविधा वसतिसंबद्धा तदितरा च । तत्र वसतिसंबद्धा त्रिविधा भवति, उपरि संबद्धा—वसतिमव्यसंबद्धा नीचै संबद्धा च, तत्र याऽसौ वसतिसंबद्धा—बाह्या सा नियमतः परिगलन-रूपा । याऽसावन्त संबद्धाः—सा भूमौ निपतति, याऽसौ वसतिसंबद्धा—उपरिसम्बद्धा सा हर्म्यतले छिद्रादिद्वारा वर्षासंबन्धिजलमुपाश्रये प्रविशति ॥ सू० १३ ॥

सूत्रम्—जे भिक्खू सिक्कगं वा सिक्कणंतगं वा अण्ण उत्थिकेण वा गारत्थिएण वा कारेइ करेतं वा साइज्जइ ॥ सू० १४ ॥

छाया—यो भिक्षुः शिक्कं वा शिक्कांतकं वा अन्ययूथिकेन वा गृहस्थेन वा कारयति कुर्वन्तं वा स्वदते ॥ सू० १४ ॥

चूर्णी—‘जे भिक्खू सिक्कगं वा’ इति । ‘जे भिक्खू’ यो भिक्षुः निरववभिक्षणशीलः, ‘सिक्कगं वा सिक्कणंतगं वा’ शिक्कं वा शिक्कांतकं वा, तत्र शिक्कं “सीक” इति लोक-प्रसिद्धम् । अथवा—यादृशो हि परिव्राजकस्य भवति भिक्षान्नस्थापनाय मूषक—मार्जारादिभ्यो भिक्षान्नस्य रक्षणाय संकेतितपात्रविशेषः । तथा—शिक्कान्तरं शिक्कस्य पिधानं तदाच्छादकं वा, ‘अन्न उत्थिएण वा गारत्थिएण वा’ अन्ययूथिकेनाऽन्यतीर्थिकेन शाक्यभिक्षुकादिना गृहस्थेन केनचित् श्रावकादिना वा ‘कारेइ’ कारयति—स्वय करोति, अथवा—अन्यद्वारा कारयति, ‘करेतं वा साइज्जइ’ कुर्वन्तं वा स्वदते—अनुमोदन करोति, स साधुः प्रायश्चित्तस्य भागी भवतीति ॥ सू० १४ ॥

अत्राह भाष्यकार—

भाष्यम्—सिक्कगं दुविहं वुत्तं तसथावरनिम्मियं ।

पढमं अंडजाजायं वीयं य विविहं मयं ॥ ॥

छाया—शिक्ककं द्विविधं प्रोक्तं त्रसस्थावरनिर्मितम् ।

प्रथममण्डजाज्जातं द्वितीयं च विविधं मतम् ॥ ॥

अवचरिः—‘सिक्कगं दुविहं’ इत्यादि । साधुभिरनिष्पाद्यं शिक्ककं द्विविधं द्विप्रकारकं भवति । त्रमन्थावरनिर्मितम्—त्रसकायजीवदेहेन सपादितम्, तथा—स्थावरकायजीवदेहेन निर्मितं मंपारितम् । तत्र द्विविधशिक्ककमध्ये प्रथमम्—अंडजात्—अंडज—मयूर—हंसादिजीवपक्षात्संपा-दितम् । अंडनदेहान् वाल्यदेहान् पट्टकोशिकादिजीवविशेषात् स्नायुतो वा जायमानम् । द्वितीयं स्थावरजीवदेहेनिर्मितम् विविधम् अनेकप्रकारकं भवति । तथाहि—कार्पास-नारिकेल-मुद्ग-दर्भ

स्थूलवंशादिविधवनस्पतिनिर्मितम् । एतेषामन्यतमेन यो भिक्षुः स्वयं शिक्ककं करोति, अथवा-
शाक्यभिक्षुकादिभिरन्यतीर्थिकेन गृहस्थश्रावकादिना वा कारयति, अथवा-कुर्वन्तं तमनुमोदते
स आज्ञाभङ्गादिकान् दोषान् प्राप्नुवन् प्रायश्चित्तभागी भवति ॥ सू० १४ ॥

**सूत्रम्—जे भिक्खू सोत्तियं वा रज्जुयं वा चिलमिलिं वा अण्णउत्थि-
एण वा गारत्थिएण वा कारेइ करेतं वा साइज्जइ ॥ सू० १५ ॥**

छाया—यो भिक्षुः सौत्रिकां वा रज्जुकां वा चिलमिलिं वा अन्ययूथिकेन वा
गृहस्थेन वा कारयति कुर्वन्तं वा स्वदते ॥ सू० १५ ॥

चूर्णी—‘जे भिक्खू’ इति । ‘जे भिक्खू’ यो भिक्षुः श्रमणः सोत्तियं वा’ सौत्रिकां
वा—सूत्रभावां वा ‘रज्जुयं वा’ रज्जुकीं वा रज्जुः ‘डोरी’ लोकप्रसिद्धा तथा शणकादिरज्जुभिर्वा
निर्मिता ताम् ‘चिलमिलिं वा’ चिलमिलिकां वा तत्र चिलमिलिका—आहारकरणाय—शय-
नाय वा कल्पिता वस्त्रादिमयीजवनिका ‘पडदा’ इति लोकप्रसिद्धा ताम् ‘अन्न उत्थिएण वा’
अन्ययूथिकेन अन्यतीर्थिकेन वा ‘गारत्थिएण वा’ गृहस्थेन कलत्रादिपरिवारपरिवृतश्रावकेण
वा ‘कारेइ’ कारयति—स्वयं निर्माति अन्यद्वारेण वा निर्मापयति । ‘करेतं वा साइज्जइ’
कुर्वन्तं वा स्वदते—अनुमोदते, कुर्वतोऽनुमोदनां करोति स श्रमणो लभते प्रायश्चित्तम् ।

भाष्यम्—सुत्त रज्जुवक्केहिं च दंडकडगेहिं तहा ।

चिलमिली खु पंचघा भिक्खुहिं करणिज्जा नो ॥ ॥

छाया —सूत्ररज्जुवल्कलैश्च दण्डः कटकैस्तथा ।

चिलमिली खलु पंचघा भिक्षुभिः क्रियमाणा नो ॥ ॥

अवचूरीः—‘सुत्तरज्जु’ इत्यादि । चिलमिली शयनाहारादिकरणाय निर्मिता गृहप्रतिरूपिका
जवनिका, एतादृशी चिलमिली पंचघा—पचभिर्भेदैर्विभिन्ना । सा साधुभिर्न करणीया तत्र पच-
प्रकारान् भेदान् दर्शयति—‘सुत्ते’ इत्यादि । सूत्रमयी चिलमिली प्रथमा १, तत्र सूत्रेण—कार्पा-
सिकेन—तदन्येन वा मेषादिकेशनिर्मितेन सूत्रेण वा या कृता सा सूत्रमयी चिलमिली १ ।
रज्जुमयी—रज्जुनिर्मिता “दोरी” ति प्रसिद्धा द्वितीया २ । ‘वक्के’ ति—वन्कलमयी, वन्कलं
वृक्षन्वक् तया निर्मिता तृतीया ३, वशो दंडादि. कटकमयीजवनिका तान्या वंशकटकादिभ्यां
चतुर्थी पंचमी च, एषा पञ्चप्रकारा चिलमिली साधुभिर्न कार्या ॥ सू० १५ ॥

सूत्रम्—जे भिक्खू सूचीए उत्तरकरणं वा अन्नउत्थिण वा गार-
त्थिण वा करेइ करेतं वा साइज्जइ ॥ सू० १६ ॥

छाया—यो भिक्षुः सूच्या उत्तरकरणम् अन्ययूथिकेन वा गृहस्थेन वा करोति
कुर्वन्तं वा स्वदते ॥ सू० १६ ॥

चूर्णी—‘जे भिक्खू’ इत्यादि । ‘जे भिक्खू’ यः कश्चिद्भिक्षुः ‘सूचीए उत्तरकरणं’
सूच्या उत्तरकरणम्, तत्र ‘सूची सूई’ इति प्रसिद्धा, तस्या उत्तरकरणं तीक्ष्णतादिसंपादनम् ।
‘अन्नउत्थिण वा’ अन्ययूथिकेन तीर्थान्तरिकेण ‘गारत्थिण वा’ गृहस्थेन श्रावकादिना
वा करोति ‘करेतं वा साइज्जइ’ कुर्वन्तं वा स्वदते अनुमोदते । यो हि भिक्षुः सूच्योत्तर-
करणमन्यतीर्थिकेन करोति अथवा कुर्वन्तमनुमोदते, स साधुः आज्ञाभंगादिकान् दोषान्
प्राप्नोति ॥ सू० १६ ॥

अत्राह भाष्यकारः—

भाष्यम्—विलवड्ढकरणं लणहस्स करणं तथा ।
पज्जलणं उज्जुकरणं उत्तरकरणं बुधा ॥

छाया—विलवर्धनकरणं प्रलक्षणस्य करणं तथा ।
प्रज्वलनम् ऋजुकरणमुत्तरकरणं बुधाः ॥

अवचूरिः—‘विलवड्ढकरणं’ इत्यादि । सूच्या-उत्तरकरणम् तत्र किमिदमुत्तरकरणं तत्राह
भाष्यकारः विलवर्धनकरणमित्यादि । विलवर्धनकरणं सूच्या यत्—विलं छिद्रं तस्य वर्द्धनं वृद्धिः
तस्य करणं संपादनम्, तथा—प्रलक्षणस्य-मूर्च्छितस्य कार्ये मन्दतामुपगतस्य तीक्ष्णीकरणम्—शिला
घर्षणादि । तथा पज्जलणं प्रज्वलनम्—मन्दलौहस्याऽनौ संताप्य सन्ताड्य जले प्रक्षिप्योज्व-
लीकरणम् । तथा—ऋजुकरणम्-वक्रस्य-कुटिलस्य सरलता संपादनम् । एतत्सर्वमुत्तरकरणशब्देन
प्रतिपादितम् । सूच्या उत्तरकरणे यस्मादग्निकायविराधनद्वारा पट्टकायविराधना आज्ञाभंगादिका
दोषा भवन्ति । तस्मात्सूच्या उत्तरकरणं न कुर्यान्नवा—कुर्वन्तमनुमोदयेत्, अन्यथा प्रायश्चित्त-
भाग् भवतीति ॥ १६ ॥

सूत्रम्—जे भिक्खू पिप्पलगस्स उत्तरकरणं अन्नउत्थिण वा गार-
त्थिण वा करेइ करेतं वा साइज्जइ ॥ सू० १७ ॥

छाया—यो भिक्षुः पिप्पलकस्य उत्तरकरणमन्ययूथिकेन वा गृहस्थेन वा करोति
कुर्वन्तं वा स्वदते ॥ सू० १७ ॥

चूर्णी—‘जे भिक्खू’ इति । ‘जे भिक्खू’ यो भिक्षुः साधुः ‘पिप्पलगस्स’ पिप्पलकस्य- कर्त्तरिकायाः ‘कैची’ तिलोकप्रसिद्धस्य । ‘उत्तरकरणं’ उत्तरकरणम् पिप्पलकस्य तीक्ष्णादिसंपादनम् अपरभागस्य लोहकारगृहं गत्वा ऋजुतादिसंपादनम् । तथा--षोडशसूत्रोक्तं सर्वमिहोत्तरकरणशब्देन ज्ञातव्यमिति सक्षेपः ॥ सू० १७ ॥

सूत्रम्—जे भिक्खू नहच्छेयगस्स उत्तरकरणं अन्नउत्थिण्ण वा-गार-त्थिण्ण वा करेइ करेत्तं वा साइज्जइ ॥ सू० १८ ॥

छाया—यो भिक्षुः नखच्छेदकस्य उत्तरकरणम् अन्ययूथिकेन वा गृहस्थेन वा करोति, कुर्वन्तं वा स्वदते ॥ सू० १८ ॥

चूर्णी—‘जे भिक्खू’ इत्यादि । ‘जे भिक्खू’ यो भिक्षुः ‘नहच्छेयगस्स’ नखच्छेदकस्य, नखं पादजं, हस्तजं वा छिनत्ति येन स नखच्छेदकः ‘नहरनी’ ति लोकप्रसिद्धः तस्य नखच्छेदकस्य-उद्धरणं करोति कुर्वन्तं वा स्वदते, पूर्वसूत्रवत् दोषभाग्भवतीति ज्ञातव्यम् ॥ सू० १८ ॥

सूत्रम्—जे भिक्खू कण्णसोहणगस्स उत्तरकरणं अन्न उत्थिण्ण वा गारत्थिण्ण वा करेइ, करेत्तं वा साइज्जइ ॥ १९ ॥

छाया—यो भिक्षुः कर्णशोधनकस्य उत्तरकरणमन्ययूथिकेन वा गृहस्थेन वा करोति कुर्वन्तं वा स्वदते ॥ सू० १९ ॥

चूर्णी—‘जे भिक्खू’ इत्यादि । ‘जे भिक्खू’ यो भिक्षुः ‘कण्णसोहणगस्स’ कर्णशोधनकस्य, येन साधनविशेषेण कर्णयोरन्तर्वर्तिमलमपनीयते—तत्कर्णशोधनकम्, एतादृशस्य कर्णशोधनकस्य । उत्तरकरणं नाम—केनचित् शस्त्रविशेषेण तीक्ष्णीकरणं, त्रुटितस्य लोहकारगृहे संघापनादिकरणम् । एतादृशमुत्तरकरणं पूर्ववत् ज्ञेयम् ॥ सू० १९ ॥

सूत्रम्—जे भिक्खू अण्णट्टयाए सई जायइ जायंतं वा साइज्जइ ॥ २० ॥

छाया—यो भिक्षुरनर्थतया सूचीं याचते याचमानं वा स्वदते ॥ सू० २० ॥

चूर्णी—‘जे भिक्खू’ इत्यादि । ‘जे भिक्खू’ यो भिक्षुः ‘अण्णट्टयाए’ अनर्थतया प्रयोजनविना, अनर्थीर्थिकेन्य ध्रावकेन्यो वा ‘सई जायइ’ सूचीं याचते कारणमन्तरेणैव सूचीं याचनं कुरते । अथवा—‘जायंतं वा साइज्जइ’ याचमानस्य स्वदते अदुग्धेन । यो भिक्षुः कारणमन्तरेणैव ध्रावकादिन्य सूचीं स्वयं याचते—प्रार्थयति, स दोषभाग्भवतीति ॥ सू० २० ॥

अन्यसंयतार्थं याचकं याचमान वाऽनुमोदयतो भिक्षुकस्य के दोषा भवन्ति तत्राह
भाष्यकारः—‘अकारणं’ इत्यादि ।

भाष्यम्—अकारणं जायमाणे भिक्षू सूईं च पोसगो ।
आणाणवट्टामिच्छत्तं तद्देव य विराहणं ॥

छाया—अकारणं याचमानो भिक्षु सूचीं च पोषकः ।
आह्वानवस्थामिध्यात्वं तथैव च विराधनम् ॥

अवचूरी—‘अकारणं’ इति । भिक्षुर्निरवद्यभिक्षवृत्तिमान् श्रमणः सूच्याः याचनां कुर्वन्
सूचीं याचमानस्य पोषकोऽनुमोदको वा साधुः आज्ञाभंगदोषान् प्राप्नोति । न खल्वेतादृशी
तीर्थकरस्याज्ञा, यत्-साधुभिः अन्यार्थं सूच्याः याचनां करोतु । ततश्च तथाकुर्वन् श्रमणस्तीर्थ-
कराज्ञाभंगं प्राप्नोति, तथाऽनवस्थादोषोऽपि प्रसज्जते तथा कर्तुः एवं मिध्यात्वदोषं चापि प्राप्नोति
तथैव विराधनम् आत्मविराधनां--संयमविराधनां--भाषासमितिर्विराधनां च प्राप्नोति ॥ सू० २० ॥

सूत्रम्—जे भिक्षू अणट्टयाए पिप्पलगं जायइ, जायंतं वा
साइज्जइ ॥ सू० २१ ॥

छाया—यो भिक्षुः अनर्थतया पिप्पलकं याचते याचमानं वा स्वदते ॥ सू० २१ ॥

चूर्णी—‘जे भिक्षू’ इति । ‘जे भिक्षू’ यः कश्चिद् भिक्षुः ‘अणट्टयाए’ अनर्थतया-
निप्रयोजनम्, कारणं विनेत्यर्थः । ‘पिप्पलगं’ पिप्पलकम्-‘कैची’ ति लोकप्रसिद्धम् ‘जायइ’ याचते-
अन्यतीर्थिकादिभ्यः । ‘जायंतं वा साइज्जइ’ याचमानं वा स्वदते-अनुमोदते स प्रायश्चित्तभाग्
भवतीति ॥ सू० २१ ॥

सूत्रम्—जे भिक्षू अणट्टयाए कण्हसोहणं जायइ, जायंतं वा साइ
ज्जइ ॥ सू० २२ ॥

छाया—यो भिक्षुरनर्थतया कर्णशोधनकं याचते, याचमानं वा स्वदते ॥ सू० २२ ॥

चूर्णी—‘जे भिक्षू’ इत्यादि । ‘जे भिक्षू’ यः कश्चिद्भिक्षुः ‘अणट्टयाए’ अनर्थतया,
तत्रार्थं प्रयोजनमन्त अर्थः इत्यनर्थः प्रयोजनाभावः । तमुद्दिश्य--‘कण्हसोहणं’ कर्णशोधनकम्,
कर्णमन्त्रमपहर्तुं, माधनविशेषलक्षणम् । ‘जायइ’ याचते, अन्यतीर्थिकेभ्यो गृहस्थेभ्यो वा । जायंतं
वा साइज्जइ’ याचमानं वा स्वदते-अनुमोदते स प्रायश्चित्तभाग् भवति ॥ सू० २२ ॥

सूत्रम्—जे भिक्खू अणट्टयाए णहच्छेयणं जायइ जायंतं वा साइज्जइ ॥ सू० २३ ॥

छाया—यो भिक्षु अनर्थतया नखच्छेदनं याचते, याचमानं वा स्वदते ॥ सू० २३ ॥

चूर्णी—‘जे भिक्खू’ इति । ‘जे भिक्खू यो भिक्षु—श्रमणः अणट्टयाए’ अनर्थतया प्रयोजनं विनैव ‘णहच्छेयणं’ नखच्छेदनकम् नखच्छेदनिकाम्—“नहरनी” ति लोकप्रसिद्धाम् ‘जायइ’ याचते अत्यतीर्थिकेभ्यः श्रावकेभ्यो वा ‘जायंतं वा साइज्जइ’ याचमानमन्यं स्वदते-अनुमोदते स आज्ञाभंगानवस्थात्मविराधनासयमविराधनादिदोषैः प्रायश्चित्तभाग् भवति ॥ सू० २३ ॥

सूत्रम्—जे भिक्खू अविहीए सूई जायइ, जायंतं वा साइज्जइ ॥ २४ ॥

छाया—यो भिक्षुः अविधिना सूचीं याचते याचमानं वा स्वदते ॥ सू० २४ ॥

चूर्णी—‘जे भिक्खू’ इत्यादि । ‘जे भिक्खू’ यो भिक्षुः ‘अविहीए’ अविधिना ‘सूई’ जायइ’ सूचीं याचते, तत्र विधिः—स्वसमयप्रसिद्धो नियमः तं विना । अर्थात् मह्यं कार्यमुपस्थितं सीदनस्याऽतः सूचीं मे देहि, कार्यं कृत्वा पुनरावर्तयिष्यामि—इति कथनमन्तरेणैव सूच्यायाचनम् अविधिना याचितं भवति । ‘जायंतं वा साइज्जइ’ याचमानं वा स्वदते । अर्थात्-यः श्रमणः विधिमन्तरेणैव याचनां करोति-यश्च याचमानं तमनुमोदते, सोऽपि प्रायश्चित्तभाग् भवतीति ॥ २४ ॥

भाष्यम्—काहं वत्थस्स संधाणं त्तिकिच्चा जे उ जायइ ।

करेइ अन्न संधाणं एसोऽविही उदाहिओ ॥

छाया—करिष्ये वस्त्रस्य संधानमिति कृत्वा यस्तु याचते ।

करोत्यन्यस्य संधानमेपोऽधिधिरुदाहृतः ॥

अवचूरिः—‘काह’ इत्यादि । कोऽपि साधु कस्यचित् श्रावकादेर्गृहं गतवान् तत्र गत्वा सूचीं याचमानो वदति-भो देवानुप्रिय ! श्रावक ! अहं वस्त्रस्य प्रावरणस्य संधानं करिष्ये इति कृत्वा-कथयित्वा सूचीं याचते । किंतु तथा प्रावरणार्थं याच्यमानया नूत्या चोत्पट्टादिकस्य संधानं करोति । एष अविधिरुदाहृतः कथितः । अनेन विधिना यो याचते याचमानं वा स्वदते अनुमोदते, स भिक्षुर्दोषभागिति । एवं पिप्पलादिसूत्रेष्वपि बोद्धव्यम् ॥ सू० २४ ॥

सूत्रम्—जे भिक्खू अविहीए पिप्पलगं जायइ. जायंतं वा साइज्जइ ॥ सू० २५ ॥

छाया—यो भिक्षुः अविधिना पिप्पलकं याचते, याचमानं वा स्वदते ॥ सू० २५ ॥

चूर्णी—‘जे भिक्खू’ इत्यादि । ‘जे भिक्खू’ यो भिक्षुः साधुः अविधिना पिप्पलकं-
पिप्पलको नाम पात्रमुखादिकरणप्रयोजनकः किञ्चिद्वक्रो ह्रस्वक्षुरविशेषस्तम् याचते, याच-
मान वा स्वदते अनुमोदयतीति पूर्ववत् ॥ सू० २५ ॥

सूत्रम्—जे भिक्खू अविहीए नहच्छेयणं जायइ, जायंतं वा साइ-
ज्जइ ॥ सू० २६ ॥

छाया—यो भिक्षुरविधिना नखच्छेदनकं याचते याचमानं वा स्वदते ॥ सू० २६ ॥

चूर्णी—‘जे भिक्खू’ इत्यादि । ‘जे भिक्खू’ यो भिक्षुः श्रमणः ‘अविहीए’ अविधिना,
‘नहच्छेयणं’ नखच्छेदनकम् ‘जायइ’ याचते, अन्येन याचयति, ‘जायंतं वा साइज्जइ’
याचमानं वा स्वदतेऽनुमोदते स प्राग्वत् ॥ सू० २६ ॥

सूत्रम्—जे भिक्खू अविहीए कण्णसोहणं जायइ, जायंतं वा साइ-
ज्जइ ॥ २७ ॥

छाया—यो भिक्षुरविधिना कर्णशोधनकं याचते, याचमानं वा स्वदते सू० ॥२७॥

चूर्णी—‘जे भिक्खू’ इत्यादि । ‘जे भिक्खू’ यो भिक्षु ‘अविहीए’ अविधिना ‘कण्ह-
सोहणं’ कर्णशोधनकम् ‘जायइ’ याचते ‘जायंतं वा साइज्जइ’ याचमानं वा स्वदतेऽनुमोदते--इति
पूर्ववत् ॥ सू० २७ ॥

सूत्रम्—जे भिक्खू अप्पणा एगस्स अट्टाए सूई जाइत्ता अण्णम-
णस्स अणुप्पएइ, अणुप्पयंतं वा साइज्जइ ॥ सू० २८ ॥

छाया--यो भिक्षुरात्मनः एकस्यार्थाय सूचीं याचित्वा अन्योन्यस्याऽनुप्रददाति,
अनुप्रददत वा स्वदते ॥ सू० २८ ॥

चूर्णी—‘जे भिक्खू’ इत्यादि । ‘जे भिक्खू’ यः कश्चित्--श्रमणः ‘अप्पणो एगस्स
अट्टाए’ आत्मन एकस्यार्थाय, तत्रात्मनः स्वस्याऽर्थाय-प्रयोजनाय । ‘सूई जाइत्ताए’ सूचीं
याचित्वा, कश्चित् श्रमणः गृहस्थकुलं गतो भवेत् तत्र गत्वा मम वस्त्रसंधानाय सूच्याः
आवश्यकतेति कथयित्वा सूचीं याचमानः सूचीं प्राप्नोति प्राप्य च स्ववसतिमागत्य । ‘अण्ण-
मण्णस्स’ अन्योऽन्यस्य--अन्यस्मै साधवे ‘अणुप्पएइ’ अनुप्रददाति, अनुप्रदापयति । ‘अणुप्प-
येत व, साइज्जइ’ अनुप्रददत वा स्वदतेऽनुमोदते, स प्रायश्चित्तभागिति संक्षेपः ॥ सू० २८ ॥

सूत्रम्—जे भिक्खू अप्पणो एगस्स अट्टाए पिप्पलगं जाइत्ता अण्ण-
मण्णस्स अनुप्पएइ अनुप्पयंतं वा साइज्जइ ॥ सू० २९ ॥

छाया—यो भिक्षुः आत्मन एकस्यार्थाय पिप्पलकं याचित्वा अन्योऽन्यस्यानुप्रददाति
प्रददतं वा स्वदते ॥ सू० २९ ॥

चूर्णी—‘जे भिक्खू’ इत्यादि । ‘जे भिक्खू’ यो भिक्षुः श्रमणः । ‘अप्पणो एगस्स अट्टाए’
आत्मनः स्वस्यैकस्यार्थाय—प्रयोजनाय । ‘पिप्पलगं जाइत्ता’ पिप्पलक—कर्त्तरिका याचित्वा ‘अण्ण-
मण्णस्स’ अन्योन्यस्य ‘अणुप्पएइ’ अनुप्रददाति, ‘अनुप्पयंतं वा साइज्जइ’ अनुप्रददतं वा
स्वदतेऽनुमोदते इति पूर्ववत् ॥ सू० २९ ॥

सूत्रम्—जे भिक्खू एगस्स अट्टाए नहच्छेयणगं जाइत्ता अण्णम-
ण्णस्स अणुप्पएइ अणुप्पयंतं वा साइज्जइ ॥ सू० ३० ॥

छाया—यो भिक्षुरात्मन एकस्यार्थाय नखच्छेदनकं याचित्वा अन्योऽन्यस्याऽनुप्र-
ददाति अनुप्रददतं वा स्वदते ॥ सू० ३० ॥

चूर्णी—‘जे भिक्खू’ इत्यादि । ‘जे भिक्खू’ यः कश्चिद्भिक्षुः ‘अप्पणो एगस्स अट्टाय’
आत्मनः स्वस्यैकस्यार्थाय, ‘नहच्छेयणगं’ नखच्छेदनकम् नखकर्त्तनसाधनम्, ‘जाइत्ता’ याचित्वा
‘अण्णमण्णस्स’ अन्योन्यस्य—अन्यस्मै, ‘अणुप्पएइ’ अनुप्रददाति ‘अणुप्पयंतं वा साइज्जइ’
अनुप्रददतं वा स्वदतेऽनुमोदते इति, स प्रायश्चित्तभागिति पूर्ववत् ॥ सू० ३० ॥

सूत्रम्—जे भिक्खू अप्पणा एगस्स अट्टाए कण्णसोहणगं जाइत्ता
अण्णमण्णस्स अणुप्पएइ अणुप्पयंतं वा साइज्जइ ॥ सू० ३१ ॥

छाया—यो भिक्षुरात्मन एकस्यार्थाय कर्णशोधनकं याचित्वा अन्योऽन्यस्याऽनुप्र-
ददाति, अनुप्रददतं वा स्वदते ॥ सू० ३१ ॥

चूर्णी—‘जे भिक्खू’ इत्यादि । ‘जे भिक्खू’ यः कश्चिद्भिक्षुः श्रमणः । ‘अप्पणो एगस्स
अट्टाए’ आत्मन स्वस्य केवलमार्थाय—प्रयोजनमिद्वये । ‘कण्णसोहणगं जाइत्ता’ कर्णशोधनकं
याचित्वा समानीय तत् ‘अण्णमण्णस्स’ अन्योन्यस्य—परस्परम् ‘अणुप्पएइ’ अनुप्रददाति, ‘अणु-
प्पयंतं वा साइज्जइ’ अनुप्रददतं वा स्वदतेऽनुमोदते स प्रायश्चित्तभाक् इति पूर्ववत् ॥ सू० ३१ ॥

सूत्रम्—जे भिक्खू पाडिहारियं मृई जाइत्ता वत्थं सीविम्यामिच्चि
पायं सिवइ सिव्वंतं वा साइज्जइ ॥ सू० ३२ ॥

छाया—यो भिक्षुः प्रातिहारिकीं सूचीं याचित्वा वस्त्रं सीविष्यामि इति पात्रं सीव्यति सीव्यन्तं वा स्वदते ॥ ३२ ॥

चूर्णी—‘जे भिक्खू’ इत्यादि ‘जे भिक्खू यः कश्चिद्विभुः श्रमणः ‘पाडिहारियं’ प्रातिहारिकीम्, ‘सूई’ सूचीं—कार्यं कृत्वा पुनः परावर्तयिष्यामीति कथयित्वा नयति—तादृशसूचीग्रहणं प्रातिहारिकसूचीग्रहणम् । तादृशीं सूचीं ‘जाइत्ता’ याचित्वा ‘वत्थं सीविस्सामित्ति’ वस्त्रं सीविष्यामीति अनया नीयमानया सूच्याऽहं वस्त्रस्य संधानं करिष्यामीति कथयित्वा आनीतया तया ‘पायं सिव्वइ’ पात्रं सीव्यति, यदि कथिताद्वस्तुनोऽन्यद्वस्तु सीव्यति, ‘सिव्वंतं वा साइज्जइ’ सीव्यन्तं वा संदधन्तं वा स्वदतेऽनुमोदते स भाषासमित्यास्खलितः प्रायश्चित्तभागिति ॥ सू० ३२ ॥

सूत्रम्—जे भिक्खू पाडिहारियं पिप्पलगं जाइत्ता वत्थं छिदिस्सामित्ति पायं छिदइ, छिदंतं वा साइज्जइ ॥ सू० ३३ ॥

छाया—यो भिक्षुः प्रातिहारिकं पिप्पलकं याचित्वा वस्त्रं छेत्स्यामीति पात्रं छिनत्ति छिन्दन्तं वा स्वदते ॥ सू० ३३ ॥

चूर्णी—‘जे भिक्खू’ इत्यादि । ‘जे भिक्खू’ यो भिक्षुः श्रमणः ‘पाडिहारियं’ प्रातिहारिकं—कार्यानन्तरं परावर्तनीयम् ‘पिप्पलगं’ पिप्पलकम्—लोहमयशस्त्रविशेष कर्त्तरिकादिकं ‘जाइत्ता’ याचित्वा, ‘वत्थं छिदिस्सामि’ वस्त्रं छेत्स्यामि इति कृत्वा, ‘पायं छिदइ’ पात्रं छिनत्ति, छेदयति वा, ‘छिदंतं वा साइज्जइ’ छिन्दन्तं वा स्वदतेऽनुमोदते इति पूर्ववत् ॥ सू० ३३ ॥

सूत्रम्—जे भिक्खू पाडिहारियं नहच्छेयणं जाइत्ता नहं छिदिस्सामिति सल्लुद्धरणं करेइ, करेतं वा साइज्जइ ॥ सू० ३४ ॥

छाया—यो भिक्षुः प्रातिहारिकं नखच्छेदनकं याचित्वा नखं छेत्स्यामि इति शल्योद्धरणं करोति कुर्वन्तं वा स्वदते ॥ सू० ३४ ॥

चूर्णी—‘जे भिक्खू’ इत्यादि । ‘जे भिक्खू’ यो भिक्षुः श्रमणः ‘पाडिहारियं’ प्रातिहारिकं पुनः परावर्तयिष्यामीति कथयित्वा ‘नहच्छेयणं’ नखच्छेदनकं—नखकर्त्तनसाधनम् । ‘जाइत्ता’ याचित्वा ‘नहं छिदिस्सामिति’ नखं छेत्स्यामि इति कृत्वा आनीतवान् । किन्तु तेन ‘सल्लुद्धरणं करेइ’ शल्योद्धरणं करोति, कारयति ‘करेतं वा साइज्जइ’ कुर्वन्तं वा स्वदते—अनुमोदते इति पूर्ववत्प्रायश्चित्तभाक् सः ॥ सू० ३४ ॥

सूत्रम्—जे भिक्खू पाडिहारियं कण्णसोहणं जाइत्ता कण्णमलं णीहरिस्सामिति दंतमलं वा नखमलं वा णीहरेइ णीहरंतं वा साइज्जइ ॥ सू० ३५ ॥

छाया—यो भिक्षुः प्रातिहारिकं कर्णशोधनकं याचित्वा, कर्णमलं निर्हरिष्यामीति दन्तमलं वा नखमलं वा निर्हरति, निर्हरन्तं वा स्वदते ॥ सू० ३५ ॥

चूर्णी—‘जे भिक्खू’ इत्यादि । ‘जे भिक्खू’ यो भिक्षुः श्रमणः ‘पाडिहारियं’ प्रातिहारिकम् ‘ऋणसोहणगं’ कर्णशोधनकम् ‘जाइत्ता’ याचित्वा ‘कणमलं णीहरिस्सामित्ति’ कर्णमलं निर्हरिष्यामीति कथयित्वाऽऽनीतेन तेन दन्तमलं वा स्वेच्छया नखमलं वा ‘णीहरेइ’ निर्हरति, निर्हारयति, ‘णीहरंतं वा साइज्जइ’ निर्हरन्तं वा स्वदतेऽनुमोदते स प्रायश्चित्तभाग् भवतीति ॥ सू० ३५ ॥

अत्राह भाष्यकारः—

भाष्यम्—सीविस्सं वत्थमेणं, वत्थं पायं च सिन्वइ ।
सिविस्सामि च पायं वा, वत्थगं खलु सिन्वइ ॥

गिही सयं वा दट्ठणं, सुणित्ता विमणो हवे ।
खिसणं वा परस्सग्गे, कुज्जा अणायरं तथा ॥

छाया—सीविष्यामि वस्त्रमेतेन वस्त्रं पात्रं च सीव्यति ।
सिविष्यामि च पात्रं वा वस्त्रकं खलु सीव्यति ॥
गृही स्वयं वा दट्ठा श्रुत्वा विमना भवेत् ।
निन्दनं वा परस्याग्गे कुर्यादनादरं तथा ॥

अवचूरिः—‘सीविस्सं’ इत्यादि । अहं भवत्प्रदत्तेन—एतेन सूत्र्यादिना वस्त्रं सीविष्यामि, इत्युक्त्वाऽऽनीतेन साधनेन सूचीसाधनेन वस्त्रं ततोऽन्यत् पात्रं च सीव्यति । एवमेव—पात्रं वा सीविष्यामीति कथयित्वाऽऽनीतेन तेन खलु वस्त्रकं सीव्यति । गृही एवं सूचीद्वारा पात्रादिकं सीव्यन्तमेव साधुं रुदाचित्स्वयं दट्ठा परनुवादा श्रुत्वा ‘विमणो’ विमना मनोवृत्तिमान् भवेत् वा—अथवा परस्य—साधोर्गृहस्थस्य वा अग्ने—समक्ष तस्य साधोर्निन्दनं तथा—अनादरं यदि कुर्यात् तदा मृपाभाषणेन द्वितीयमहाजतस्य भङ्गवर्णान्तं सयमापरिघट्टं मन् शामनदपुना कारयेत्साधुः, अतः साधुभिर्व न कर्त्तव्यम् ॥ सू० ३५ ॥

मृत्रम्—जे भिक्खू अविहीप् मृदं पञ्चप्पिणइ पञ्चप्पिणंतं वा साइज्जइ ॥ सू० ३६ ॥

छाया—यो भिक्षुरविधिना सूचीं प्रत्यर्पयति, प्रत्यर्पयन्तं वा स्वदते ॥ सू० ३६ ॥

चूर्णी—‘जे भिक्खू’ इत्यादि । ‘जे भिक्खू’ यो भिक्षुः श्रमणः ‘सूइं’ सूचीम् ‘अविहीए पच्चप्पिणइ’ अविधिना—विधिमतिक्रम्य प्रत्यर्पयति दायकं प्रति ददाति ‘पंचचप्पिणंतं वा साइज्जइ’ प्रत्यर्पयन्तं वा स्वदत्तेऽनुमोदते । अविधिना ददाति, ददतं वा प्रत्यनुमोदते स प्रायश्चित्तभागभवति ॥ ३६ ॥

अत्राह भाष्यकारः—

भाष्यम्—अविहिणा देमाणो य, दायगं पडि जो मुणी ।
धम्मस्स लहुया होज्जा, होज्जा जीवविराहणा ॥

छाया—अविधिना ददानश्च-दायकं प्रति यो मुनिः ।
धर्मस्य लघुता भवेत् भवेज्जीवविराधना ॥

अवचूरिः—‘अविहिणा’ इत्यादि । यो मुनिः सूच्यादिना स्वकार्यं कृत्वा, ता सूचीं प्रत्यर्पयितुं दायकं—दातारं प्रति गत्वा—‘नीयतामियं सूची’ इत्युक्त्वा—अविधिना जानुदेशादूर्ध्वस्थितादेव स्वहस्तात्—ददत्—प्रत्यर्पयन् सन् वसतिं प्रतिनिवर्तते । तत्रैव करणे धर्मस्य लघुता भवति, तथा—वायुकायादिजीवानां विराधना च भवति । एषोऽविधिः । अयं भावः—शोभनोऽयं विधिः यथा-स्वप्रयोजनार्थमेव याचेत, यद्वस्त्रादिकं सदधीत तदर्थमेव याचेत, यस्य साधोः कार्यं तन्नाम्नैव याचेत, आत्मनोऽर्थार्थ-परस्यार्थार्थं तदुभयाय वा याचेत, यथाकर्तुं कामस्तथैव यत्नो विधेय इति परमार्थः । विनीतः सन् पुरो भूमौ सस्थाप्य तमेवं वदेत्—भ्रातः ! ‘तवेयं—सूचि’रिति ॥ सू० ३६ ॥

एवमेव—‘पिप्पलागं’ पिप्पलकं०, ३७, ‘नहच्छेयणगं’-नखच्छेदनकं० ३८ । कण्णसोहणगं कर्णशोधनकं० ३९ । एषु त्रिष्वपि सूत्रेषु पूर्वोक्त एव विधिरविधिश्च ज्ञातव्यः ॥ सू० ३७—३९ ॥

सूत्रम्—जे भिक्खू लाउपायं वा दारुपायं वा मट्टियापायं वा अण्ण-उत्थिएण वा गारत्थिएण वा परिघट्टावेइ वा संठवेइ वा जमावेइ वा अलम-प्पणा करणयाए सुहुममवि नो कप्पइ जाणमाणे सरमाणे अण्णमण्णस्स वियरइ वियरंतं वा साइज्जइ ॥ सू० ४० ॥

छाया—यो भिक्षुः अलावूपात्रं वा दारुपात्रं वा मृत्तिकापात्रं वा, अन्ययूथिकेन वा गृहस्थेन वा परिघट्टयति वा संस्थापयति वा यमयति वा अलमात्मनः करणतया सूक्ष्ममपि नो कल्पते जानानः स्मरन् अन्याऽन्यस्य वितरति वितरन्तं वा स्वदत्ते ॥सू०४०॥

चूर्णी—‘जे भिक्खू’ इत्यादि । ‘जे भिक्खू’ यो भिक्षुः श्रमणः ‘लाउपायं वा’ अलावू-
पात्र वा-तूवीपात्र वा, ‘दारुपायं वा’ दारुपात्र वा, तत्र-दारु-काष्ठं तत्संवन्धि पात्र वा, ‘मट्टि-
यापायं वा’ मृत्तिकापात्रं वा, एतानि त्रीणि अलावूप्रभृतिपात्राणि ‘अण्णउत्थिएण वा’ अन्य-
यूथिकेन अन्यतीर्थिकेन वा, ‘गारत्थिएण वा’ गृहस्थेन वा ‘परिघट्टावेइ वा’ परिघट्टयति—निर्माप-
यति वा ‘संठवेइ’ संस्थापयति वा-पात्रमुखादीना निर्माणं कारयति ‘जमावेइ वा’ यमयति
वा-संयमयति वा पात्रैकदेशोच्चनीचप्रदेशं समीकारयति । अलं=पर्याप्तम् ‘अप्पणो करणयाए’
आत्मना करणतया स्वयं कर्तुं न शक्यते । ‘सुहुममवि’ सूक्ष्ममल्पमपि ‘नो कप्पइ’ नो कल्पते ।
एवं स्वशक्तिं ‘जाणमाणे’ जानान ‘सरमाणे’ स्वसामर्थ्यं स्मरन् सन्न वा ‘अण्णमण्णस्स’
अन्यान्यस्मै अन्यस्मै अन्यस्मै इत्यर्थः, तत्र-अन्यतीर्थिकाय गृहस्थाय वा ‘वियरइ’ वितरति
समीकरणाद्यर्थाय पुनरग्रहणाय वा ददाति । ‘वियरतं वा साइज्जइ’ वितरन्तं ददतमन्यं वा
स्वदत्तेऽनुमोदते इति । यदि कश्चित् श्रमणः तुम्बादिपात्रं स्फुटितं गृहस्थादिद्वारा संधापयति
नवीनं वा निर्मापयति किञ्चिदपि विषमं समीकारयति सूक्ष्ममपि कार्यं करोति—कारयति—कुर्वन्तं वा
स्वदत्तेऽनुमोदते स प्रायश्चित्तभागभवति । एतेषां करणेऽन्यद्वारा सपादने वा दाने वा पइविध-
जोवनि कायानामुपमर्दसभवेन सावुभिस्तत्याज्यम् ॥ सू० ४० ॥

सूत्रम्—जे भिक्खू दंडयं वा लट्टियं वा अवलेहणियं वा वेणुसूइयं
वा अन्नउत्थिएण वा गारत्थिएण वा परिघट्टावेइ संठवेइ जमावेइ वा
अलमप्पणो करणयाए सुहुममवि नो कप्पइ जाणमाणे सरमाणे अण्णमण्णस्स
वियरइ वियरतं वा साइज्जइ ॥ सू० ४१ ॥

छाया—यो भिक्षुः दण्डकं वा यष्टिकां वा अवलेहणिकां वा-वेणुमूत्रिका वा अन्य-
यूथिकेन वा गृहस्थेन वा परिघट्टयति संस्थापयति यमयति वा अलमात्मनः करणतया
सूक्ष्ममपि नो कल्पते जानान. स्मरन् अन्याऽन्यस्मै वितरति वितरन्तं वा स्वदत्ते । सू० ४१ ॥

चूर्णी—‘जे भिक्खू’ इत्यादि । ‘जे भिक्खू’ यो भिक्षुः श्रमणः दण्डकं वा, तत्र-दण्डो गमनसहायको लोचप्रसिद्धः, ‘लट्टियं वा’ यष्टिका वा, तत्र-यष्टिदंशादिनिर्मितो लघु-
दण्डविशेषः, तां वा । ‘अवलेहणियं वा’ अवलेहणिका वा वर्षासमये चर्मामन्त्रनर्द्धनप्रोच्छेदनमात्रा-
दिभ्यः । ‘वेणुसूइयं वा’ वेणुमूत्रिका वा, तत्र-तेजोवर्द्धनसमयी मूत्रो वैश्यायका भिद्यः । अलमूत्रोक्तं
सर्वं अत्र ‘अन्नउत्थिएण वा गारत्थिएण वा’ वायव्यधित्वाऽन्यतीर्थिकेन वा गृहस्थेन वा
‘परिघट्टावेइ’ परिघट्टयति परिघट्टनं निर्माणं तत्र-चाऽन्यद्वारा दण्डादि निर्माणं च । ‘संठवेइ’

चूर्णी—‘जे भिक्खू’ इत्यादि । ‘जे भिक्खू’ यो भिक्षुः श्रमणः ‘सूइं’ सूचीम् ‘अविहीए पच्चप्पिणइ’ अविधिना—विधिमतिक्रम्य प्रत्यर्पयति दायकं प्रति ददाति ‘पंचचप्पिणंतं वा साइज्जइ’ प्रत्यर्पयन्तं वा स्वदत्तेऽनुमोदते । अविधिना ददाति, ददतं वा प्रत्यनुमोदते स प्रायश्चित्तभागभवति ॥ ३६ ॥

अत्राह भाष्यकारः—

भाष्यम्—अविहिणा देमाणो य, दायगं पडि जो मुणी ।
धम्मस्स लहुया होज्जा, होज्जा जीवविराहणा ॥

छाया—अविधिना ददानश्च-दायकं प्रति यो मुनिः ।
धर्मस्य लघुता भवेत् भवेज्जीवविराधना ॥

अत्रचूरिः—‘अविहिणा’ इत्यादि । यो मुनिः सूच्यादिना स्वकार्यं कृत्वा, तां सूचीं प्रत्यर्पयितुं दायकं—दातारं प्रति गत्वा—‘नीयतामियं सूची’ इत्युक्त्वा- अविधिना जानुदेशादूर्ध्वस्थितादेव स्वहस्तात्—ददत्—प्रत्यर्पयन् सन् वसतिं प्रतिनिवर्त्तते । तत्रैव करणे धर्मस्य लघुता भवति, तथा—वायुकायादिजीवानां विराधना च भवति । एषोऽविधिः । अयं भावः—शोभनोऽयं विधिः । यथा-स्वप्रयोजनार्थमेव याचेत, यद्वस्त्रादिकं सदधीत तदर्थमेव याचेत, यस्य साधोः कार्यं तन्नाम्नैव याचेत, आत्मनोऽर्थार्थ-परस्यार्थार्थं तदुभयाय वा याचेत, यथाकर्तुं कामस्तथैव यत्नो विधेय इति परमार्थः । विनीतः सन् पुरो भूमौ सस्थाप्य तमेवं वदेत्—भ्रातः ! ‘तवेयं—सूचि’रिति ॥ सू० ३६ ॥

एवमेव—‘पिप्पलगं’ पिप्पलकं०, ३७, ‘नहच्छेयणगं’-नखच्छेदनकं० ३८ । कण्णसोहणगं कर्णशोधनकं० ३९ । एषु त्रिष्वपि सूत्रेषु पूर्वोक्त एव विधिरविधिश्च ज्ञातव्यः ॥ सू० ३७—३९ ॥

सूत्रम्—जे भिक्खू लाउपायं वा दारुपायं वा मट्टियापायं वा अण्ण-उत्थिएण वा गारत्थिएण वा परिघट्टावेइ वा संठवेइ वा जमावेइ वा अलम-प्पणा करणयाए सुहुममवि नो कप्पइ जाणमाणे सरमाणे अण्णमण्णस्स वियरइ वियरंतं वा साइज्जइ ॥ सू० ४० ॥

छाया—यो भिक्षुः अलावूपात्रं वा दारुपात्रं वा मृत्तिकापात्रं वा, अन्ययूथिकेन वा गृहस्थेन वा परिघट्टयति वा संस्थापयति वा यमयति वा अलमात्मनः करणतया सूद्धमपि नो कल्पते जानानः स्मरन् अन्याऽन्यस्य वितरति वितरन्तं वा स्वदत्ते ॥सू०४०॥

चूर्णी—‘जे भिक्खू’ इत्यादि । ‘जे भिक्खू’ यो भिक्षुः श्रमणः ‘लाउपायं वा’ अलाबू-पात्र वा—तूंबीपात्र वा, ‘दारुपायं वा’ दारुपात्र वा, तत्र-दारु-काष्ठं तत्संबन्धि पात्र वा, ‘मट्टि-यापायं वा’ मृत्तिकापात्रं वा, एतानि त्रीणि अलाबूप्रभृतिपात्राणि ‘अण्णउत्थिण्ण वा’ अन्य-यूथिकेन अन्यतीर्थिकेन वा, ‘गारत्थिण्ण वा’ गृहस्थेन वा ‘परिघट्टावेइ वा’ परिघट्टयति—निर्माप-यति वा ‘संठवेइ’ संस्थापयति वा—पात्रमुक्त्वादीनां निर्माणं कारयति ‘जमावेइ वा’ यमयति वा—संयमयति वा पात्रैकदेशोच्चनीचप्रदेशं समीकारयति । अलं=पर्याप्तम् ‘अप्पणो करणयाए’ आत्मना करणतया स्वयं कर्तुं न शक्यते । ‘सुहुममवि’ सूक्ष्ममल्पमपिः ‘नो कप्पइ’ नो कल्पते । एवं स्वशक्तिं ‘जाणमाणे’ जानानः ‘सरमाणे’ स्वसामर्थ्यं स्मरन् सन् वा ‘अण्णमण्णस्स’ अन्यान्यस्मै अन्यस्मै अन्यस्मै इत्यर्थः, तत्र—अन्यतीर्थिकाय गृहस्थाय वा ‘वियरइ’ वितरति समीकरणाद्यर्थाय पुनरग्रहणाय वा ददाति । ‘वियरंतं वा साइज्जइ’ वितरन्तं ददतमन्यं वा स्वदतेऽनुमोदते इति । यदि कश्चित् श्रमणः तुम्बादिपात्रं स्फुटितं गृहस्थादिद्वारा संधापयति नवीनं वा निर्मापयति किञ्चिदपि विषमं समीकारयति सूक्ष्ममपि कार्यं करोति—कारयति—कुर्वन्तं वा स्वदतेऽनुमोदते स प्रायश्चित्तभागभवति । एतेषां करणेऽन्यद्वारा सपादने वा दाने वा षड्विध-जीवनिकायानामुपमर्दसभवेन साधुभिस्तत्याज्यम् ॥ सू० ४० ॥

सूत्रम्—जे भिक्खू दंडयं वा लट्टियं वा अवलेहणियं वा वेणुसूइयं वा अन्नउत्थिण्ण वा गारत्थिण्ण वा परिघट्टावेइ संठवेइ जमावेइ वा अलमप्पणो करणयाए सुहुममवि नो कप्पइ जाणमाणे सरमाणे अण्णमण्णस्स वियरइ वियरंतं वा साइज्जइ ॥ सू० ४१ ॥

छाया—यो भिक्षुः दण्डकं वा यष्टिकां वा अवलेहनिकां वा-वेणुसूचिकां वा अन्य-यूथिकेन वा गृहस्थेन वा परिघट्टयति संस्थापयति यमयति वा अलमात्मनः करणतया सूक्ष्ममपि नो कल्पते जानानः स्मरन् अन्याऽन्यस्मै वितरति वितरन्तं वा स्वदते । सू० ४१ ॥

चूर्णी—‘जे भिक्खू’ इत्यादि । ‘जे भिक्खू’ यो भिक्षुः श्रमणः ‘दंडयं वा’ दण्डकं वा, तत्र—दण्डो गमनसहायको लोकप्रसिद्धः, ‘लट्टियं वा’ यष्टिकां वा, तत्र—यष्टिर्वंशादिनिर्मितो लघु-दण्डविशेषः, तां वा । ‘अवलेहणियं वा’ अवलेहनिकां वा वर्षासमये चरणसलनकर्दमप्रोच्छन्नशलाका-विशेषः । ‘वेणुसूइयं वा’ वेणुसूचिका वा, तत्र—वेणुर्वंशस्तन्मयीं सूचीं वंशशलाकामित्यर्थः । एतत्पूर्वोक्तं सर्वं वस्तु ‘अन्नउत्थिण्ण वा गारत्थिण्ण वा’ अन्ययूथिकेनाऽन्यतीर्थिकेन वा गृहस्थेन वा ‘परिघट्टावेइ’ परिघट्टयति परिघट्टनं निर्माणम् ततश्चाऽन्यद्वारा दण्डादि निर्मापयतीत्यर्थः । ‘संठवेइ’

सस्थापयति, तत्र-संस्थापनं-दण्डस्य मुखादीनां संपादनम् 'जमावेइ वा' यमयति वा संयमयति दण्डादिकं समीकारयति । 'अलमप्पणो करणयाए' अलमात्मनः करणतया पर्याप्तमात्मना स्वयं करणायालम् न स्वस्य कर्तुं सामर्थ्यमित्यर्थः । 'सुहुममवि नो कप्पइ' सूक्ष्मं-स्वल्पमप्यात्मनः कार्यमन्यद्वारा कारयितुं न कथमपि कल्पते । 'जाणमाणे सरमाणे अणमणस्स वियरइ' स्वात्मानं जानानः स्मरन् वा स्वसामर्थ्यं अन्याऽन्यस्य अन्यस्मै अन्यस्मै इत्यर्थः वितरति-ददाति । 'वियरंतं वा साइज्जइ' वितरन्तं वा-ददतं वाऽन्यं स्वदतेऽनुमोदते दण्डादीनां घर्षण--संस्थापन-सयमनादिकं कर्तुं परतीर्थकेभ्यो ददाति ददतं वाऽन्यमनुमोदते स प्रायश्चित्तभाग्भवति । केवलं बाल-ग्लान-रोगि-वृद्धानां सचलनार्थं यष्ट्यादिर्गृहीतो भवति न तु सशक्तानां सर्वसाधूनामिति विवेकः ॥ सू० ४१ ॥

सूत्रम्—जे भिक्खू पायस्स एगं तुडियं तुडेइ तुडंतं वा साइ-ज्जइ ॥ सू० ४२ ॥

छाया—यो भिक्षु पात्रस्यैकं त्रुटितं स्थगयति-स्थगयन्तं वा स्वदते ॥ सू० ४२ ॥

चूर्णी—'जे भिक्खू' इत्यादि । 'जे भिक्खू' यो भिक्षुः श्रमणः 'पायस्स' पात्रस्य-तुम्बीपात्रस्य, दारुपात्रस्य, मृत्तिकापात्रस्य वा । 'एगं तुडियं' एकं त्रुटितम् थिगलं छिद्रमित्यर्थः उपलक्षणात् अखण्डपात्रस्योपरि शोभाद्यर्थं पात्रस्य शोभा वर्द्धतामिति बुद्ध्या पात्रस्योपरि दीयमानं चिह्नविशेषम् । 'तुडेइ' स्थगयति आवृणुते त्रुटितं संयोजयतीत्यर्थः । 'तुडंतं वा साइज्जइ' स्थगयन्तं वा स्वदते । यश्च भिक्षुस्तुम्बिकादित्रिविधपात्रेषु छिद्रमेकं निरुणद्धि, यद्वा-पात्रस्योपरि शोभातिशयसंपादनार्थं यत्र तत्र वा स्वस्तिकादिकं निर्माति-निर्मापयति वा, निर्मापयन्तं वाऽनुमोदते स प्रायश्चित्तभाग्भवति ॥ सू० ४२ ॥

सूत्रम्—जे भिक्खू पायस्स परं तिण्हं तुडियाणं तुडेइ तुडंतं वा साइ-ज्जइ ॥ सू० ४३ ॥

छाया—यो भिक्षुः पात्रस्य परं त्रयाणां त्रुटितानां स्थगयति स्थगयन्तं वा स्वदते ॥ सू० ४३ ॥

चूर्णी—'जे भिक्खू' इत्यादि । 'जे भिक्खू' यो भिक्षुः श्रमणः 'पायस्स' पात्रस्य तुम्बिकादेः । 'परं तिण्हं तुडियाणं' परं त्रयाणां त्रुटितानाम् त्रिथिगलात् परं चतुर्थादिकम् 'तुडेइ' स्थगयति-आवृणुते करोति-कारयति वा 'तुडंतं वा साइज्जइ'—स्थगयन्तं वा स्वदतेऽनुमोदते, त्रिथिगला-

दधिकं संयोजयति स प्रायश्चित्ती भवति । य. साधुस्तुम्बिकादिपात्रेषु—एकं—द्विकं वा कदाचित्—
त्रिकं थिगलं योजयितुं प्राप्ताधिकार. स यदि चतुर्थादिकं थिगलं स्वस्वजातीयं खण्डं योजयति
करोति, कारयति, कुर्वन्तं वा स्वदतेऽनुमोदते तदा प्रायश्चित्तभागभवति ॥ सू० ४३ ॥

अत्राह भाष्यकारः—

भाष्यम्—उद्धं तुडियतिया य, जोजेज्ज पायगं जई ।
आणाणवत्थामिच्छत्तं, पावेई य विराहणं ॥

छाया—उद्ध्वं ऋटितत्रिकाच्च, योजयेत्पात्रकं यतिः ।
आज्ञानवस्थामिथ्यात्वं प्राप्नोति च विराधनम् ॥

अवचूरिः—‘उद्धं तुडिय’ इत्यादि । यो यतिः श्रमणः स्फुटितपात्रादिकस्य थिगलत्रयात्
उद्ध्वमधिकं थिगलेन पात्रकं तुम्ब्यादिपात्रं योजयेत्, चतुर्थादिकं थिगलं पात्रे स्थगयति--करोति, स
श्रमणः आज्ञाभङ्गदोषम्--अनवस्थादोषम् -मिथ्यात्वदोषम् -विराधनं च प्राप्नोति, अतः स्फुटितस्य
पात्रादिकस्य थिगलत्रयादधिकं न योजयेत्, इति ॥ सू० ४३ ॥

सूत्रम्—जे भिक्खू पायं अविहीए तुडइ तुडंतं वा साइज्जइ ॥ सू० ४४ ॥

छाया—यो भिक्षुः पात्रमविधिना स्थगयति स्थगयन्तं वा स्वदते ॥ सू० ४४ ॥

चूर्णी—‘जे भिक्खू’ इत्यादि । ‘जे भिक्खू’ यो भिक्षु ‘पायं’ पात्रम् ‘अविहीए’
अविधिना विध्यतिक्रमेण, ‘तुडइ’ स्थगयति-युनक्ति ‘तुडंतं वा साइज्जइ’ स्थगयन्तं वा स्वदते,
युनक्ति-योजयति -अनुमोदते वा स प्रायश्चित्तभागिति ॥ सू० ४४ ॥

सूत्रम्—जे भिक्खू पायं अविहीए वंधइ वंधंतं वा साइज्जइ ॥ सू० ४५ ॥

छाया—यो भिक्षुः पात्रमविधिना बध्नाति-बध्नन्तं वा स्वदते ॥ सू० ४५ ॥

चूर्णी—‘जे भिक्खू’ इत्यादि । ‘जे भिक्खू’ यो भिक्षुः श्रमणः ‘पायं’ पात्रं तुम्बिकादिकम्
‘अविहीए’ अविधिना विध्यतिक्रमेण ‘बंधइ’ बध्नाति अविधिना बन्धनं करोति कार-
यति । ‘बंधंतं वा साइज्जइ’ बध्नन्तं वा स्वदतेऽनुमोदते स प्रायश्चित्ती भवति । त्रिप्रकारके
ऽन्धावूपात्रादौ द्विप्रकारको बधो भवति । तत्रैकोऽविधिवन्धो द्वितीयो विधिवन्ध । तत्राऽविधि-
बंधोऽयम्—“तत्र स्वस्तिकबन्धो द्विप्रकारको भवति व्यतिकलित । इतरौ वा व्यतिकलितौ समच-

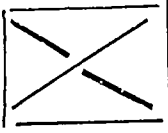
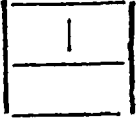
तुरस्रौ च कोणेषु ॥१॥  व्यतिकलित एकतो द्विधातश्च, एकतोऽयम्  द्विधातोऽम्

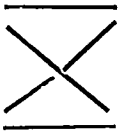
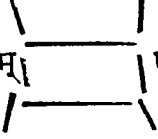
 प्रतीतस्तेनबन्धः, स चाऽयम्  एते सर्वेऽप्यविधिवन्धाः । विधिवन्धस्तु मुद्रिकासस्थित ५

नौबन्धसस्थितश्च ६ । एतेषु बन्धेषु—अविधिमध्यादेकतरेणापि बन्धेन त्रयाणां पात्राणां मध्यात् एकमपि पात्रं बन्धयेत् स आज्ञाभङ्गादिकं दोषं प्राप्नोतीति ॥ सू० ४५ ॥

सूत्रम्—जे भिक्खू पायं एगेण बंधेण बंधइ, बंधंतं वा साइज्जइ ॥

छाया—यो भिक्षुः पात्रमेकेन बंधेन बध्नाति बध्नन्तं वा स्वदते ॥ सू० ४६ ॥

चूर्णी—‘जे भिक्खू’ इत्यादि । ‘जे भिक्खू’ यः कश्चिद्विक्षुः श्रमणः, ‘पायं’ पात्रं तुम्बिकादिपात्रम् ‘एगेण बंधेण बंधइ’ एकेन बन्धेन बध्नाति । सामान्यतस्तावत्कथितम् यत् “अबन्धनं पात्रं तुम्बिकादिकं ग्रहीतव्यम्” पात्रस्यैकबन्धनमपि कुर्वतस्त एवाज्ञाभङ्गादिका दोषा भवन्तीति कथयितुमिदं सूत्रं प्रवृत्तम् । तच्चैवं प्रतिपादयति यत् कश्चिदेकबन्धनं पात्रे करोति स आज्ञाभङ्गादिकान् दोषान् प्राप्नोति, तथा ‘बंधंतं वा साइज्जइ’ बध्नन्तं वा एकेन बन्धेन पात्रादिकं बध्नन्तं स्वदतेऽनुमोदते यः सोऽपि प्रायश्चित्तभागभवतीति ॥ सू० ४६ ॥

अत्राह भाष्यकारः—

भाष्यम्—पायमेगेण बंधेण, बंधेज्जा भिक्खुओ जइ ।

विहिणाऽविहिणा वा से, आणाभंगाइ पावइ ॥

छाया—पात्रमेकेन बंधेन, बध्नीयाद्भिक्षुको यदि ।

विधिनाऽविधिना वा स आज्ञाभङ्गादि प्राप्नोति ॥

अत्रचूरिः—‘पायमेगेण’ इत्यादि । यः कश्चित् श्रमणः एकेन एकावृत्तेन बन्धेन विधिना मुद्रिकासंस्थानेन नौबन्धनसंस्थानेन वा, अविधिना स्वस्तिकादिबंधनेन वा, पात्रमलाबूप्रभृतिकं बन्धयेत् पात्रस्य बन्धनं कुर्यात् यदि, एवं कुर्वाणः स आज्ञाभङ्गादिकान् दोषान् प्राप्नोति तस्माद्विधिना वा अविधिना वा पात्रस्यैकावृत्तेन बन्धनेन बन्धनं न कुर्यादिति ॥ सू० ४६ ॥

सूत्रम्—जे भिक्खू पायं परं तिण्हं बंधाणं बंधइ, बंधंतं वा साइज्जइ ॥

छाया—यो भिक्षुः पात्रं परं त्रयाणां बंधानां बध्नाति बध्नन्तं वा स्वदते । सू० ४७ ॥

चूर्णी—‘जे भिक्खू’ इत्यादि । ‘जे भिक्खू’ यो भिक्षुर्निर्ग्रन्थः ‘पायं’ पात्रं तुम्बिकाप्रभृतिकम् । ‘परं तिण्हं बंधाणं बंधइ’ परं त्रयाणां बंधानां बध्नाति त्रिरावृतबन्धनात्परं चतु-

शीदिवन्धेन बध्नाति—बन्धनं करोति कारयति 'बंधंतं वा साइज्जइ' बध्नन्तं—बन्धनं कुर्वाणं स्वदते-
ऽनुमोदते स प्रायश्चित्तभाग्भवति ॥ सू० ४७ ॥

अत्राह भाष्यकारः—

भाष्यम्—बंधत्तिगाइरित्तेण, पायं बंधइ जो जई ।
विहिणाऽविहिणा वावि, से पावइ य दूसणं ॥

छाया—बन्धत्रिकातिरिक्तेन, पात्रं बध्नाति यो यतिः ।
विधिनाऽविधिना वाऽपि, स प्राप्नोति च दूषणम् ॥

अवचूरिः—'बंधत्तिगा' इत्यादि । यः कैवल्यप्रापकज्ञानदर्शनचारित्रार्थं यतमानो यतिः
बन्धत्रयातिरिक्तेन बन्धनत्रयादधिकेन चतुर्थबन्धनादिना पात्रमलाबूप्रभृतिकम् विधिना मुद्रिकादि-
सस्थानेन, अविधिना स्वस्तिकादिसस्थानेन बन्धनेन बध्नाति बन्धनं करोति कारयति, स दूषण-
माज्ञाभङ्गादिदोषजात प्राप्नोति तस्मात् कथमपि विधिनाऽविधिना वा चतुर्थेन बन्धनेन यतिः
पात्रस्य बन्धनं न कुर्यादिति ॥ सू० ४७ ॥

सूत्रम्—जे भिक्खू अइरेगबंधणं पायं दिवह्ठाओ मासाओ परेण
धरइ धरंतं वा साइज्जइ ॥ सू० ४८ ॥

छाया—यो भिक्षुरतिरेकबन्धनं पात्रं द्व्यर्धात् मासात्परं धरति, धरन्तं वा
स्वदते ॥ सू० ४८ ॥

चूर्णी—'जे भिक्खू' इत्यादि । 'जे भिक्खू' यो भिक्षु. 'अइरेगबंधणं पायं' अतिरेकं
त्रिवन्धनादधिकं बन्धनम्, तेन बद्धं पात्रम् 'दिवह्ठाओ मासाओ' द्व्यर्धात् मासात् एकं मासं
परिपूर्णं द्वितीयमासस्यार्धो भागः पंचदशदिनानि, तस्मात् द्व्यर्धमासात् 'परेण' परेण परतः यदि
द्व्यर्धमासादधिककालपर्यन्तं 'धरेइ' धरति धारयति । 'धरंतं वा साइज्जइ' धरन्तं वा स्वद-
तेऽनुमोदते स प्रायश्चित्ती भवति ॥ सू० ४८ ॥

अत्राह भाष्यकार —

भाष्यम्—अवलक्षणवधणओ, होइ पमाओ असंजमो तत्तो ।
तेण य आणाभगो, पडई तत्तो य संसारे ॥

छाया—अपलक्षणबन्धनतो भवति प्रमादः असंयमस्तस्मात् ।
तेन च आक्षाभङ्गः, पतति तस्माच्च संसारे ॥

अवचूरिः—‘अवलक्खणं’ इत्यादि । अपलक्षणं यद्वन्धनं तस्मात् प्रमादो भवति, तस्मात् प्रमादात् असयमः, तेन च असयमेन आज्ञाभङ्गः जिनाज्ञाविराधना, तस्माच्च आज्ञाभङ्गात् साधुः संसारे पतति तस्य पुनः पुनः ससारपातो भवति । तस्मादविधिवन्धनस्य सार्धमासात्परतो धर्ता—धारयिता, धारयतोऽनुमोदयिता च प्रायश्चित्तभाग् भवतीति विमर्शः ॥ सू० ४८ ॥

एकवन्धनवद्धपात्रधारणे भिक्षुः कं कं दोषं प्राप्नोतीत्याह भाष्यकारः—

भाष्यम्—आणाभंगाइयं दोसं, मिच्छत्तं च विराहणं ।

पावइ जम्हा य तम्हा, भिक्खू णेव धरेज्ज तं ॥

छाया—आज्ञाभङ्गादिकं दोषं, मिथ्यात्वं च विराधनम् ।

प्राप्नोति यस्माच्च तस्माद्, भिक्षुर्नैव धरेत् तम् ॥

अवचूरिः—‘आणाभंगाइयं’ इत्यादि । यस्मात्कारणात् एक—द्विक—त्रिकातिरेकवन्धन-विशिष्टपात्रं धारयतस्तीर्थकाराणामाज्ञाभङ्गादिका दोषा भवन्ति, तथा अनवस्था, एकेन यदि धारितं तदाऽन्योऽपि तद्धारयिष्यति, तदन्योऽपि धारयिष्यति, एवं तदन्योऽपि, इत्थं क्रमेणाऽनवस्था-दोष समापतति । तेन मिथ्यात्वमपि प्राप्नोति, तीर्थकाराणामाज्ञाभङ्गे मिथ्यात्वप्राप्तेः । तथा विरा-धनम् आत्मविराधनं संयमविराधनं च प्राप्नोति । तस्मात्कारणात् साधुरेकवन्धनाविधिवन्धनाति-रेकवन्धनविशिष्टं पात्रं न धारयेदिति सिद्धान्तः ॥ सू० ४८ ॥

अथ भाष्यकारोऽलक्षणपात्राणि प्रदर्शयति—‘हुंडं’ इत्यादि ।

भाष्यम्—हुंडं १ शवल २ वायाइद्धं ३ दुप्पुयं ४ च खीलसंठानं ५ ।

पउमुप्पलं ६ च सवर्णं ७ अलक्खणं दग्घं ८ दुर्वर्णं ९ ॥

छाया—हुंडं १ शवल २ वाताविद्धं ३ दुष्पुतं ४ च कीलसंस्थानम् ५ ।

पञ्चोत्पलं ६ च सवर्णं ७, अलक्षणं दग्धं ८ दुर्वर्णम् ९ ।

अवचूरिः—‘हुंडं’ यत् पात्रं समचतुरस्रं न भवति तत् हुण्डम् अलक्षणम् १, शवलं तत् यस्य कृष्णादिरूपाणि, विचित्ररूपोपपन्नम् इत्यर्थः २ वाताविद्धं नाम—वातेन आविद्धं क्षिप्तम् उपचारात् स्फुटितमित्यर्थः ३, दुष्पुतं नाम—दुष्टाधोभागं यत् स्थापितमूर्ध्वमेव तिष्ठति—चापि न तत् पुनः प्रत्यावर्तते तत् तादृशं दुष्पुतम् ४ इति । कीलसंस्थानम्—यत् स्थापयत् समं तिष्ठति तत्कीलसंस्थानम् ५, पञ्चोत्पलम्—यस्य पात्रस्याऽधोनाभिः पद्माकृतिः, उत्पलाकृतिः न तस्मात् वा तपञ्चोत्पलम् ६, सवर्णम् कण्टकादिक्षतक्षतं यत्पात्रं तत् ७, तथा—दग्धम्—अग्निना प्रवर्तितम् ८, दुर्वर्णम्—पञ्चवर्णोपेतमनिष्टवर्णं वा ९ । अथवा—प्रवालाङ्कुरसदृशं—

सुवर्णम् अन्यद्दुर्वर्णम्—अनिष्टमित्यर्थः । एतल्लक्षणयुक्तं पात्रमलक्षणं कथ्यते इति । तत्र कस्मिन् अलक्षणे सति तद्धारयितुः किमाकारको दोष आपद्येत ? तत्रोच्यते—हुंडनामकेऽलक्षणे चारित्र-
भेदः १, शबलनामकेऽलक्षणे चित्तविभ्रमः २, वाताविद्धनामकेऽलक्षणे साधोरुमादो भवति ३,
दुष्पुत-कीलसस्थाननामकेऽलक्षणके गणे—चारित्रे च स्थानं न लभते ४।५। पद्मोत्पलनामकाल-
क्षणे—अकुशलं शरीरपीडा भवति ६, सवर्णापलक्षणे उपकरणस्य ज्ञान-दर्शन-चारित्रस्य च विरा-
धना भवति ७, दग्धे अन्तर्बहिर्वा मरणं भवति ८ । दुर्वर्णनामकाऽलक्षणविशिष्टपात्रधारणे
ज्ञानस्यागमो न भवति ९, तस्मात्—अलक्षणयुक्तं पात्रं न धारयेत् । कीदृशं पात्रं केन वा क्रमेण
कियन्तं वा कालं मार्गयितव्यम् ? तत्रोच्यते—प्रथमं तावत् चतुरो मासान् पर्यन्तं यथाकृतं नाम
पात्रं केवलकाष्ठनिर्मितं, पूर्वकृतमुखं वाऽलाबूपात्रं मार्गयितव्यं किन्तु न परिकर्मितमिति । यदि
चतुर्मासं यावदन्वेषणे कृतेऽपि तादृशं यथाकृतं पात्रं न लब्धं भवति, तदा—तदनन्तरं मासद्वयं
यावत् अल्पपरिकर्मितमेव पात्रं मार्गयितव्यम् । यद्येतावता कालेनाऽपि तादृशमल्पपरिकर्मितं पात्रं
लब्धं न भवेत्, तदा—द्वयर्धमासं यावत् बहुपरिकर्मितमपि पात्रं मार्गयेत्, यस्मात्—तदनन्तरं वर्षाकालः
प्राप्तो भवति, वर्षाकाले च परिकर्मं न भवति । यदि यादृशमागमे कथितं सलक्षणं पात्रम् तादृशं
पात्रं न लभेत, तदा तावद् यदेव प्राप्तं तदेव पात्रमनुकर्षयितव्यमिति संक्षेपः ॥ सू० ४८ ॥

इतः पूर्वसूत्रेषु—एक-द्विकादिथिगलं बन्धनं वा दर्शितम्, अधुना—प्रकृतसूत्रे वल्ले
थिगलयोजनाप्रकारमाह—‘जे भिक्खू’ इत्यादि ।

**सूत्रम्—जे भिक्खू वत्थस्स एगं पडियाणियं देइ, देयंतं वा साइ-
ज्जइ ॥ सू० ४९ ॥**

छाया—यो भिक्षुर्वस्त्रस्य एकं प्रत्यनीकं ददाति ददतं वा स्वदते ॥ सू० ४९ ॥

चूर्णी—‘जे भिक्खू’ इत्यादि । ‘जे भिक्खू’ यो भिक्षु ‘वत्थस्स’ वल्लस्य, तत्र—
वासयति—आच्छादयति रक्षति शीतोष्णादिभ्यः शरीरमिति वल्लम्—प्रावरणक-चोलपट्टादिकम्,
तस्य वल्लस्य, ‘एगं पडियाणियं’ एकं प्रत्यनीकम् अन्यजातीयवल्लसभवं थिगलकम्
कारणं विना तज्जातीयमेकं थिगलम्—अन्यजातीयवल्लस्य वा थिगलं ददाति, दापयति ‘देयंतं
वा साइज्जइ’ ददतं वा स्वदतेऽनुमोदते, स आज्ञाभङ्गादिकमात्मविगत्रनं मयमविगत्रनं च
प्राप्नोति, अतः प्रार्याश्चत्तभाग् भवति ॥ सू० ४९ ॥

संप्रति सूत्रप्रतिपादितं वल्लं कतिप्रकारकं भवतीति जिज्ञासायामाह साय्यकारः—‘वत्थं
पंचविहं’ इत्यादि ।

भाष्यम्—वत्थं पंचविहं वुत्तं, जंगमाइपभेयगं ।

जहासत्थं च तब्भेओ, णायव्वो हियबुद्धिर्हि ॥

छाया—वस्त्रं पञ्चविधमुक्तं जंगमादिप्रमेदकम् ।

यथाशास्त्रं च तद्भेदो ज्ञातव्यो हितबुद्धिभिः ॥

अवचूरिः—वस्त्रं पञ्चविधं पञ्चप्रकारकं भवति, जंगमादिभेदात्, पंच प्रकाराः वस्त्रस्य भवन्ति—जंगिए, भंगिए, साणए, पत्तिए, तिरीडपट्टए” जङ्गमम् १, भङ्गिकम् २ शाणकम् ३ पत्रकम् ४ तिरीडपट्टकम् ५, तत्र—जङ्गमम्—अजमेषलोमनिर्मितं कम्बलादि, उपलक्षणात्कार्पासिकम् १, भङ्गिकम्—अतसीनिर्मितं कृमिजं वा २, शाणकम्—शाणसूत्रमयम् ३, पत्रकम्—तालपत्रनिर्मितम् ४, तिरीडपट्टकम्—तिरीडवृक्षत्वग्भिनिर्मितम् ५ । एतेषु पञ्चविधेषु वस्त्रेषु—उत्सर्गमार्गेण वस्त्रद्वयं कल्पते, ऊर्णामयं, कार्पासिकं च, तत्र एकमूर्णामयं, प्रावरणद्वयं कार्पासिकं च । अपवादमार्गेण द्विविधवस्त्रयोरलाभेऽन्यदपि वस्त्रं कल्पते । इत्थं सुबुद्धिभिर्यथाशास्त्रं भेदो ज्ञातव्यः ॥ सू० ४९॥

अथापवादमाह—‘जे भिक्खू’ इत्यादि ।

सूत्रम्—जे भिक्खू वत्थस्स परं तिण्हं पडियाणियं देइ देयंतं वा साइज्जइ ॥ सू० ५०॥

छाया—यो भिक्षुर्वस्त्रस्य परं त्रयाणां प्रत्यनीकं ददाति ददतं वा स्वदते ॥सू०५०॥

चूर्णी - ‘जे भिक्खू’ यो भिक्षुः ‘वत्थस्स’ वस्त्रस्य प्रावरणचोलपट्टकादिरूपस्य ‘परं तिण्हं’ पर त्रयाणाम्, त्रयाणां थिग्गलानां परतश्चतुर्थादिकम्, प्रत्यनीकं अन्यजातीयवस्त्रथिग्गलम्, ‘देइ’ ददाति दापयति, ‘देयंतं वा साइज्जइ’ ददतं वा स्वदतेऽनुमोदतेस प्रायश्चित्तभाग् भवतीति ॥ सू० ५०॥

अत्राह भाष्यकारः—‘कारणे’ इत्यादि ।

भाष्यम्—कारणे थिग्गलं सत्थे, तियमेयमुदाहियं ।

तओ य परतो देइ, आणाभंगाइया मया ॥

छाया—कारणे थिग्गलं शास्त्रे त्रयमेतदुदाहृतम् ।

ततश्च परतो ददाति आज्ञाभंगादिका मताः ॥

अवचूरिः—कारणे—कारणविशेषे सति, यावत्—एकं—द्विकं त्रयं वा थिग्गलं वस्त्रोपरि देयम्, एतन् ज्ञाते एवोदाहृतम्—कथितम् । कारणे सति यावत् थिग्गलत्रयं तावद्देयम्, ततश्च परतो ददत ततः परं—त्रिथिग्गलात्परं चतुर्थादि थिग्गलं वस्त्रोपरि ददतः श्रमणस्य—आज्ञाभगादिना दाना मता भवेयुरित्यर्थः ॥ सू० ५०॥

अथास्य प्रकृतसूत्रस्य पञ्चाशता सूत्रेण सह कः संबन्धः ? इति चेत् अत्रोच्यते—पूर्वपूर्वतर-
सूत्रेषु थिगलसयोजनं कथितम् । तत् थिगलं सीवनमन्तरेण न संभवति इति थिगलसीवनं स्मार-
यति, तत्सीवन केन विधिना भवतीति सीवनविधिप्रदर्शनार्थमेतत्सूत्रमाह—‘जे भिक्खू’ इत्यादि ।

सूत्रम्—जे भिक्खू अविहीए वत्थं सिव्वइ सिव्वंतं वा साइज्जइ । ५१ ।

छाया—यो भिक्षुरविधिना वस्त्रं सीव्यति सीव्यन्तं वा स्वदते ॥ सू० ५१ ॥

चूर्णी—‘जे भिक्खू’ यो भिक्षुः, ‘अविहीए’ अविधिना-विधिमुल्लङ्घ्य, ‘वत्थंसिव्वइ’ वस्त्रं
प्रावरणचोलपट्टादिकं सीव्यति सीवनं करोति, कारयति ‘सिव्वंतं वा साइज्जइ’ सीव्यन्तं
वा स्वदतेऽनुमोदते स प्रायश्चित्तभाग् भवति । अयं भावः—यथा गृहस्थः शोभार्थं वस्त्रादौ
जालिकां करोति तथा यदि साधुः कुर्यात्, यद्वा कुर्वन्तमनुमोदयेत् तदा तादृशवस्त्रस्य
प्रतिलेखनादिकं कर्तुं न शक्यति, अतोऽविधिपूर्वकं तत् सीवनम्—इति, तथाकरणे कर्तुः कार-
यितुः कुर्वन्तमनुमोदयितुर्भवत्येव प्रायश्चित्तम् ।

अयं भावः—सीवनं पञ्चप्रकारकम्—गगगरकसीवनम् १ दण्डिसीवनम् २ जालिकासीवनम् ३
एकसरासीवनम् ४ दुष्कलीकसीवनम् च ५ भवति । तत्र—गगगरसीवनं दण्डिसीवनं च यथा
गृहस्थानां ‘कुर्त्ता-कोट, कोत्थल-कोथला-कोथली’ इत्यादिभाषाप्रसिद्धानां सीवनम् १-२, जालिका-
सीवनं प्रसिद्धं वस्त्रेषु जालिकादिकरणेन विच्छित्तिसम्पादनम् ३ । एकसरासीवनं लोकप्रसिद्धं ‘कसीदा’
‘भरत’ इत्यादिनाम्ना ४ । दुष्कलीकसीवनं यथा तथा सीव्यते, यथा-उभयतो वस्त्रस्य क्लीकमिव
डोरकं भवति ५ । एतत्सर्वं सीवनमविधिरूपम्, यत एतेषु प्रत्युपेक्षणादिकं सम्यक् न सम्भवति
अतो नैतत्कर्त्तव्यम् । विधिसीवनं गोमूत्रिकाकारसीवनं स्वसमयप्रसिद्धमिति दिक् ॥ सू० ५० ॥

**सूत्रम्—जे भिक्खू वत्थस्स एगं फलियं गंठियं करेइ करेत्तं वा
साइज्जइ ॥ सू० ५२ ॥**

छाया—यो भिक्षुर्वस्त्रस्यैकां फलिकां ग्रथितां करोति कुर्वन्तं वा स्वदते ॥ सू० ५२ ॥

चूर्णी—‘जे भिक्खू’ इत्यादि । ‘जे भिक्खू’ यो भिक्षु ‘वत्थस्स’ वस्त्रस्य, ‘एगं
फलियं गंठियं करेइ’ एकां फलिकां—वखान्तस्थिततन्तुजालरूपां ग्रथितां क्रमेण वस्त्रान्तस्थित-
तन्तुजालं फलिकारूपेण ग्रथ्नातीत्यर्थः, ‘करेत्तं वा साइज्जइ’ कुर्वन्तं वा स्वदनेऽनुमोदने न प्राय-
श्चित्तभाग् भवति । शेषं प्राग्वत् ॥ सू० ५२ ॥

सूत्रम्—जे भिक्खू वत्थस्स परं तिण्हं फलियगंठियाणं करेइ करंतं वा साइज्जइ ॥ सू० ५३ ॥

छाया—यो भिक्षुर्वस्त्रस्य परं त्रयाणां फलिकाग्रन्थिकानां करोति कुर्वन्तं वा स्वदत्ते ॥ सू० ५३ ॥

चूर्णी—‘जे भिक्खू’ इत्यादि । ‘जे भिक्खू’ यो भिक्षुः ‘वत्थस्स’ वस्त्रस्य—प्रावरण-वस्त्रादेः, ‘परं तिण्हं’ परं त्रयाणाम् ‘फलियगंठियाणं’ फलिकाग्रन्थिकानां ‘करेइ’ करोति स्वयं संपादयति, कारयति ‘करंतं वा साइज्जइ’ कुर्वन्तं वा स्वदत्तेऽनुमोदते स प्रायश्चित्तभागिति प्रागवत् । अतः फलिकात्रयादधिकं फलिकाग्रन्थनं न विधेयम् ॥ सू० ५३ ॥

सूत्रम्—जे भिक्खू वत्थस्स एगं विफलियं गंठियं देइ देयंतं वा साइज्जइ ॥ सू० ५४ ॥

छाया—यो भिक्षु वस्त्रस्यैकां विफलिकां ग्रन्थिकां ददाति ददतं वा स्वदत्ते ॥ सू० ५४ ॥

चूर्णी—‘जे भिक्खू’ इत्यादि । ‘जे भिक्खू’ यो भिक्षुः ‘वत्थस्स’ वस्त्रस्य ‘एगं विफलियं गंठियं’ एकां विफलिकाम्—फलिकारहितां ग्रन्थिकां ‘देइ’ ददाति—वस्त्रान्तभागेन सह ग्रन्थिकां युनक्ति दापयति, योजयति अन्यद्वारा, ‘देयंतं वा साइज्जइ’ ददतं वा स्वदत्तेऽनुमोदते तस्याज्ञाभङ्गाऽनवस्थामिध्यात्वसयमविराधनादयो दोषा भवन्तीति सुगमम् ॥ सू० ५४ ॥

सूत्रम्—जे भिक्खू वत्थस्स परं तिण्हं विफलियगंठियाणं देइ देयंतं वा साइज्जइ ॥ सू० ५५ ॥

छाया—यो भिक्षुर्वस्त्रस्य परं त्रयाणां विफलिकग्रन्थिकानां ददाति ददतं वा स्वदत्ते ॥ सू० ५५ ॥

चूर्णी—‘जे भिक्खू’ इत्यादि । ‘जे भिक्खू’ यो भिक्षुः ‘वत्थस्स’ वस्त्रस्य ‘परं तिण्हं’ परं त्रयाणाम्—त्रयाणां परमधिकम् ‘विफालियगंठियाणं देइ’ विफलिकग्रन्थिकानां ददाति दापयति, ‘देयंतं वा साइज्जइ’ ददतं वा स्वदत्तेऽनुमोदते स आज्ञाभङ्गदोषाल्प्रायश्चित्तभागिति मरलोऽर्थ ॥ सू० ५५ ॥

सूत्रम्—जे भिक्खू वत्थं अविहीणं गंठइ गंठंतं वा साइज्जइ ॥ ५६ ॥

छाया—यो भिक्षुर्वस्त्रमविधिना ग्रथ्णाति ग्रथ्णन्तं वा स्वदत्ते ॥ सू० ५६ ॥

चूर्णी—‘जे भिक्खू’ इत्यादि । ‘जे भिक्खू’ यो भिक्षुः ‘वत्थं’ वस्त्रं—चोलपट्टादिकम् ‘अविहीणं’ अविधिना—विधिमुल्लङ्घ्य ‘गंठइ’ ग्रथ्णाति अविधिपूर्वकं ग्रन्थि ददाति—दापयति,

‘गंठंतं वा साइज्जइ’ ग्रथनन्तं वा स्वदतेऽनुमोदते स आज्ञाभङ्गादिदोषात्प्राग्वत् प्रायश्चित्त-
भागभवति ॥ सू० ५६ ॥

सूत्रम्—जे भिक्खू वत्थं अतज्जाएणं गंठेइ गंठंतं वा साइज्जइ ॥ ५७ ॥

छाया—यो भिक्षुर्वस्त्रमतज्जातेन ग्रथ्नाति ग्रथनन्तं वा स्वदते ॥ सू० ५७ ॥

चूर्णी—‘जे भिक्खू’ इत्यादि । ‘जे भिक्खू’ यो भिक्षुः ‘वत्थं’ वस्त्रं चोलपट्टादिकम्, स्फाटितं सघातुम् ‘अतज्जाएणं’ अतज्जातेन, जातिमतिक्रम्य यद् भवति तद् अतज्जातम् अन्य-
जातीयम् तेन विभिन्नजातिकेन दवरकेण ‘गंठेइ’ ग्रथ्नाति—सीवनादिकं करोति, कारयति ‘गंठंतं
वा साइज्जइ’ ग्रथनन्तं वा स्वदतेऽनुमोदते स आज्ञाभङ्गादिदोषान् प्राप्नुवन् प्रायश्चित्त-
भागिति पूर्ववत् ॥ सू० ५७ ॥

**सूत्रम्—जे भिक्खू अइरेगगहियं वत्थं परं दिवड्ढाओ मासाओ
धरेइ धरंतं वा साइज्जइ ॥ सू० ५८ ॥**

छाया—यो भिक्षुः अतिरेकगृहीतं वस्त्रं परं द्वयर्धात् मासात् धरति धरन्तं
वा स्वदते ॥ सू० ५८ ॥

चूर्णी—‘जे भिक्खू’ इत्यादि । ‘जे भिक्खू’ यो भिक्षुः ‘अइरेगगहियं वत्थं’
अतिरेकगृहीतं वस्त्रम् श्रमणानां यादृशी वस्त्रग्रहणव्यवस्था, यादृशी वा सख्या, ततोऽधिकवस्त्रस्य
कोऽपि ग्रहणं करोति । प्रमाणव्यवस्थातोऽधिकं यद् गृहीतं वस्त्रं तत् यदि ‘परं दिवड्ढाओ मासाओ
धरेइ’ परमधिकं द्वयर्धमासात्—अर्धाधिकैकमासात्, सार्धैकमासात् परमधिकं कालमपि धरति,
स्वसमीपे स्थापयति ‘धरंतं वा साइज्जइ’ धरन्तं वा स्वदतेऽनुमोदते स आज्ञाभङ्गादिदोष-
घारी प्रायश्चित्तभागभवति ॥ सू० ५८ ॥

अत्राह भाष्यकारः—‘अवलक्खणाइं’ इत्यादि ।

भाष्यम्—अवलक्खणाइजुत्तं—दुग—तिग—अइरेग—गंठियं वत्थं, ।
धरइ य दिवड्ढमासा, अहियं जो दोसभाई सो ॥

छाया—अपलक्षणादियुक्तं—द्विक—त्रिकाऽतिरेकग्रथितं वस्त्रम् ।
धरति च द्वयर्धमासाद् अधिकं स श्लेषमार्गो सः ॥

अवचूरिः—यो भिक्षुः अपलक्षणादियुक्तं—त्रिको गइच्छुग्गयुक्तम् । आदिशब्दात्तथाति-
न्यापलक्षणयुक्तं वा यथा एकग्रन्थियुक्तं, ग्रन्थियुक्तं, ग्रन्थियुक्तं तदधिकग्रन्थियुक्तं वा. ॥

नाऽसमानजातीयकं चोलपट्टादिकं वस्त्रं सार्धमासादधिकं सार्धैकमासादधिककालपर्यन्तं धरति—
धारयति, यद्वा—धरन्तमनुमोदते स श्रमणः तीर्थकृतामाज्ञाभङ्गादिदोषभागी भवतीति । तथा—
अनवस्थादोषम्-आत्मसंयमविराधनादोषं च प्राप्नोति, अतः सलक्षणादिवस्त्रस्य मार्गणं कर्त्तव्यम् ।

तत्राऽपलक्षणोपधेर्धारणे—यस्मात्-ज्ञानदर्शनचारित्राणां विनाशो भवति, तस्मात्—अल-
क्षणयुतं वस्त्रं न धारयितव्यम्, किन्तु—सविधिवस्त्रस्य मार्गणा कर्त्तव्या । तत्र यथाकृतवस्त्रप्र-
हणे मासचतुष्टयं यावत्—अन्वेषणं कर्त्तव्यम् १, अन्यपरिकर्मितग्रहणे मासद्वयं यावत् मार्गणं
कर्त्तव्यम्—२, ततः परं सार्धमासपर्यन्तं सपरिकर्मितं वस्त्रं मार्गयेत् ३, एवंप्रकारेण कृतेऽपि
मार्गणे सलक्षणादिकमन्यदोषरहितं वस्त्रं यदि न मिलेत्, तदा तावत्पर्यन्तं मार्गणं कर्त्तव्यम्
यावत्पर्यन्तमन्यत्सलक्षणं सर्वदोषरहितं वस्त्रं न मिलेत् ॥ सू० ५८॥

**सूत्रम्—जे भिक्षू गृहधूमं अण्णउत्थिण वा गारत्थिण वा परि-
साडावेइ परिसाडावेतं वा साइज्जइ ॥ सू० ५९ ॥**

छाया—यो भिक्षुः गृहधूमं अन्ययूथिकेन वा, गृहस्थेन वा परिशाटयति परि-
शाटयन्तं वा स्वदते ॥ सू० ५९॥

चूर्णी—‘जे भिक्षू’ इत्यादि । ‘जे भिक्षू’ यः कश्चिद्भिक्षुः ‘गृहधूमं’ गृहधूमम्
गृह वसतिर्यत्र साधवस्तिष्ठन्ति, तस्मिन् गृहे वसतौ धूमं रोगाद्युपशामकगुग्गुलादिज्वालना-
ज्जायमानम् ‘अण्णउत्थिण वा’ अन्ययूथिकेन वा परतीर्थिकेन वा, ‘गारत्थिण वा’ गृह-
स्थेन वा—येन केनचित् वा परिसाडावेइ’ परिशाटयति—गृहादिकं पिधाय तदन्तर्धूमं निरुध्य
प्रसारयति, सर्वतो विस्तारयति ‘परिसाडावेतं वा साइज्जइ’ परिशाटयन्तं—इतस्ततो धूपयन्तं वा
स्वदतेऽनुमोदते स प्राग्वत् प्रायश्चित्तभागभवति ॥ सू० ५९॥

**सूत्रम्—जे भिक्षू पूइकम्मं भुंजइ भुंजंतं वा साइज्जइ, तं सेवमाणे
आवज्जइ मासियं परिहारट्ठाणं अणुग्घाइयं ॥ सू० ६० ॥**

॥ णिसीहज्जयणे पढमो उद्देशो समत्तो ॥१॥

छाया—यो भिक्षुः पूतिकर्म भुञ्जते भुञ्जन्तं वा स्वदते, तं सेवमान आपद्यते
मासिकं परिहारस्थानमनुद्वातिकम् ॥ सू० ६० ॥

॥ निगीथाध्ययने प्रथम उद्देशः समाप्तः ॥१॥

चूर्णी—‘जे भिक्खू’ इत्यादि । ‘जे भिक्खू’ यो भिक्षुः ‘पूइकम्मं भुंजइ’ पूतिकर्म भुङ्क्ते, तत्र—विवर्णं विनष्टं कुथितमन्नजातं पूतिकं कथ्यते, स्वसमये पुनर्विशुद्धमप्याहारादिक-माघाकर्मिकादिकणमात्रेण मिश्रितं तत्पूतिकमिति कथ्यते, एतादृशमाहार भुङ्क्ते ‘भुंजंतं वा साइज्जइ’ भुञ्जन्तं पूतिकाद्याहारस्योपभोगं कुर्वन्तं स्वदतेऽनुमोदते । ‘तं सेवमाणे आवज्जइ’ तत्—हस्तकर्मादारभ्य पूतिकर्मान्तमविधिमार्गं सेवमान आपद्यते—प्राप्नोति ‘मासियं परिहार-ट्टाणं अणुग्घाइयं’ मासिकं परिहारस्थानमनुद्घातिकम् । अनुद्घातिकं मासिकं प्रायश्चित्तं भवतीति सर्वत्र विज्ञेयम् ॥ सू० ६०॥

हस्तकर्मादारभ्य पूतिकर्मान्ताऽविधिमार्गस्य परिसेवनं कुर्वतः श्रमणादेः प्रायश्चित्तम्, तत्र किमिदं पूतिकर्म ? कतिविधं च ? तत्राह भाष्यकारः—‘पूइकम्मं’ इत्यादि ।

भाष्यम्—पूइकम्मं दुहा वुत्तं, द्रव्ये भावे य धीमया ।
द्रव्ये सुन्दरदिट्ठंतो, भावे सुहुमं च वायरं ॥

छाया—पूतिकर्म द्विधा प्रोक्तं द्रव्ये भावे च धीमता ।
द्रव्ये सुन्दरदृष्टान्तो भावे सूक्ष्म च वादरम् ॥

अवचूरिः—तत्र—‘पूति’ इति कुथितमिति कथ्यते, कर्म—इत्याधाकर्मिकमिति । तच्चा-ऽऽधाकर्मिकं—साध्वर्थं पट्टकायोपमर्दनपूर्वकं निर्मितमाहारादिकम् । आघाकर्मिकस्य निषिद्धत्वात् यद्यपि शुद्ध आहार तत्राऽऽधाकर्मादिदोषयुक्ताहारस्य सिक्क्यमपि—कणमपि यदि मिलति तदाऽसौ पूतिकर्माहार इत्युच्यते, तदाहारकरणे प्रायश्चित्तम् । तद् द्विप्रकारकं भवति, तदेव दर्शयति भाष्यकारः—‘पूइकम्मं’ इत्यादिना ।

विदितशास्त्रहृदयैः पूर्वाचार्यैः पूतिकर्म द्विधा—द्विप्रकारकं कथितम्, तद्यथा—द्रव्ये भावे च, तत्र द्रव्ये सुन्दरदृष्टान्तो निदर्शनम् । तथाहि—

अस्ति कश्चिद्गाथापति, तेन गृहकार्यकरणाय सुन्दरो नामक सेवक स्वगृहे स्थापितः । एकदा कदाचित्काचित् पुण्यतिथिः प्राप्ता । तदवसरे गाथापतिना प्राङ्गणोपलेपनाय सुन्दरः सेवको नियोजितः । स च सुन्दरो गोमयमानीतवान् परन्तु गोमयेन साकं पुरीषमपि—आनीय प्राङ्गणस्योपलेपनादिकं कृतवान् । यदा तु गाथापति समागत तदा दुरभिगन्धयुक्तद्रव्येण लिपं प्राङ्गणमिति मत्वा भृशं भस्मितवान् । तथा च—यथा दृष्टान्तेऽपवित्रदुर्गन्धमनुष्यपुरीषेण संसृष्टं गोमयमपि दुर्गन्धकारणम् । एवमेव—दार्ष्टान्तिकेऽशुद्धाहारसंसृष्टः शुद्धाहारोऽपि दोषाय एवेति ।

भावपूतिकं च द्विप्रकारकं भवति सूक्ष्मं—बादरं च । तत्र—इन्धनं दारुकम् , तस्य धूमः—इन्धनधूमः, स चाऽऽधाकर्मिके भोजने रध्यमाने लोकानां प्राणप्रदेशं स्पृशति तेन छिक्का जायते, ततः सर्वं पूतिकं भवति । गन्धपुद्गलैर्वा छिक्का भवति ततः सर्वं पूतिकं भवति । अथवा—धूमगन्धवर्जितैः सूक्ष्मावयवैश्छिक्का, ततः सर्वं पूतिकं भवतीत्येतत् सूक्ष्मं पूतिकम् ।

बादरं त्रिप्रकार भवति आहारे, उपधौ, शय्यायां च । तत्राहारपूतिकं चतुर्विधम् अशनादिभेदात् । आधाकर्मिकाद्याहारकणेनापि संसृष्टमाहारजातमाहारपूतिकम् १। उपधिपूतिकं द्विप्रकारकम्—वस्त्रे पात्रे च । तत्र—वस्त्रं जांगिकादिपञ्चप्रकारकभेदात् पञ्चविधम् । पात्रम्—अलाबू-दारु-मृत्तिकाभेदात् त्रिविधं ग्राह्यम् । धातुनिर्मितं सम्प्रतिकालप्रसिद्धं सेलोलाइटादिनिर्मितं सर्व-मग्राह्यम् । ततश्च पात्रपूतिकमपि त्रिविधम् । तत्र वस्त्रे—आधाकर्मकृतेन सूत्रेण सीव्यति, थिगलं वा ददाति । पात्रेऽपि—आधाकर्मकृतेन सूत्रेण सीव्यति—संयोजयति थिगलं वा ददाति । वसतिपूतिकम्—शुद्धवसतौ आधाकर्मिकवंशकाष्ठप्रस्तरादिसंमेलनम् । यथा—वसतिनिर्माणे षट् काष्ठादीनि प्राशुकानि सप्तमं किमपि वास्तुद्रव्यं चाऽऽधाकर्मिकं संयोजितं भवेत्तद् वसतिपूतिकं कथ्यते । विशेषतो यथाशास्त्रं ज्ञातव्यम् ॥ सू० ६०॥

इति श्री—विश्वविल्यात—जगद्वल्लभ—प्रसिद्धवाचक—पञ्चदशभाषाकलितललितकलापालापक—
प्रविशुद्धगद्यपद्यनैकग्रन्थिनिर्मापक—वादिमानमर्दक—श्रीशाहूछत्रपतिकोल्हापुरराजप्रदत्त-
“जैनशास्त्राचार्य”—पदभूषित—कोल्हापुरराजगुरु—बालब्रह्मचारि—जैनाचार्य—जैन-
धर्म-दिवाकर—पूज्यश्री—घासीलालत्रति—विरचितायां “निशीथसूत्रस्य”
चूर्णिभाष्यावचूरिरूपायां व्याख्यायां प्रथम उद्देशकः समाप्तः ॥१॥



॥ द्वितीयोद्देशकः ॥

कथितः प्रथमोद्देशकः, इदानीमवसरप्रान्तो द्वितीयोद्देशकः प्रारभ्यते, अस्य प्रथमोद्देश-
केन सह कः सम्बन्धः ? इत्यत्राह भाष्यकारः—

भाष्य—पढमे गुरुमासं च, प्रायश्चित्तं पकित्तियं ।

वीए उ लहुमासं च, प्रायश्चित्तं कहिस्सए ॥

छाया—गुरुमासिकं च प्रथमे, प्रायश्चित्तं प्रकीर्तितम् ।

द्वितीये तु लघुमासं च प्रायश्चित्तं कथयिष्यते ॥

अवचूरिः—‘पढमे’ इत्यादि । तत्र प्रथमे—प्रथमोद्देशके हस्तकर्माधारम्य पूतिकर्माहार-
पर्यन्तेषु दोषेषु ‘गुरुमासं’ गुरुमासिक प्रायश्चित्तं कथितम् । द्वितीये—द्वितीयोद्देशके तु ‘लहु-
मासं’ लघुमासिकं प्रायश्चित्तं कथयिष्यते । यद्वा—गुरु-इति पदं सापेक्षम् तच्च—लघुकम-
पेक्षतेऽतोऽत्रोद्देशके लघुप्रायश्चित्तं कथयिष्यते । अयमेव संबन्धः पूर्वापरोद्देशकीयसूत्राणाम् ।
अथवा—प्रथमोद्देशकचरमसूत्रस्थभाष्ये उपकरणपूतिकं कथितम्, इह च द्वितीयोद्देशकस्य प्रथमसूत्रे
तदेवोपकरणं किम् ? इति कथयिष्यते, अयमेव संबन्धः पूर्वापरसूत्रयोः । अथवा—प्रथमोद्देशक-
स्यादिसूत्रे हस्तकर्मादिव्यवहारो निषिद्धः, अत्रापि दारुदण्डक-पादप्रोचनकरणं हस्तव्यवहार
एवेति तन्निषेधः कथयिष्यते, अयमेव संबन्धः पूर्वापरसूत्रयोर्भवति । अनेन संबन्धेनायातस्य
द्वितीयोद्देशकीयप्रथमसूत्रस्य व्याख्यानं प्रस्तूयते—‘जे भिक्खू’ इत्यादि ।

सूत्रम्—जे भिक्खू दारुदंडयं पायपुंछणयं करेइ करेतं वा साइज्जइ ?

छाया—यो भिक्षुर्दारुदण्डक पादप्रोचनक करोति कुर्वन्तं वा स्वदते ॥ सू० १॥

चूर्णी—‘जे भिक्खू’ इत्यादि । ‘जे भिक्खू’ य कश्चित्-निरवधभिक्षणशीलो भिक्षुः,

अष्टविधकर्मणा क्षणाय सर्वदा यतनावान् वा भिक्षु ‘दारुदंडयं पायपुंछणयं करेइ’ दारुदण्डक
पादप्रोचनकं करोति, तत्र दारु—काष्ठम्, तन्मयो दण्डो यस्य तदारुदण्डकम्-तादृशं काष्ठदण्डमात्रयुक्तं
निषद्याभिधवस्त्रवर्जितम्, एवंभूतं पादप्रोचनकम्, अत्र ‘पादप्रोचन’-शब्देन रजोहरणं
गृह्यते, एवरूप निषद्यावस्त्रविवर्जित रजोहरणं करोति कारयति ‘करेतं वा साइज्जइ’ कुर्वन्तं
वा स्वदते—अनुमोदते तस्य मासलघुक प्रायश्चित्तं भवति. अतो रजोहरणदण्ड वस्त्रविवर्जितं
स्वयं न कुर्यान्न वा कारयेत् तथा—कुर्वन्तमन्यं वा नाऽनुमोदेत्, इति ॥ मृ० १ ॥

भाष्यम्—दुविटं रयहरणं. उण्णियं च तहेयरं ।

उत्सग्गे पढमं गेज्जं, अपवाए य अण्णयं ॥

छाया—द्विविधं रजोहरणं, और्णिकं च तथेतरत् ।
उत्सर्गे प्रथमं ग्राह्यं, अपवादे च अन्यत् ॥

अवचूरिः—‘दुविहं’ इत्यादि । रजोहरणं द्विविधम्—और्णिकं तथा इतरत्—तद्विन्नं च । तत्रोत्सर्गमार्गे और्णिकं ग्रहीतव्यम् । अपवादे—ऊर्णामयस्याऽलाभे तु—अन्यत् भाङ्गिकादिकमपि रजोहरणं ग्रहीतव्यम् । रजोहरणं पञ्चविधं भवति—जाङ्गमिकं १, भाङ्गिकं २, शाणकं ३, पोतकं ४, तिरीटपट्टकम् ५ । तत्र जाङ्गमिकं—जङ्गमप्राणिकेशविनिर्मितं, यथा और्णिकम् औष्ट्रिकमित्यादि १ । भाङ्गिकं ‘पाट’ इति लोकप्रसिद्धं यस्य तन्तुभिः कोत्थलकं निर्मायते तन्निर्मितम् २ । शाणकं शणसूत्रनिर्मितम् ३ । पोतकम्—पोतो वस्त्रं, तन्निर्मितं कार्पाससूत्रनिर्मितमित्यर्थः ४, तिरीटपट्टकम्—तिरीट इति वृक्षविशेषः, तस्य त्वचाविनिर्मिततन्तुसम्पादितम् ५ । पुनरपि रजोहरणं त्रिविधम्—औत्सर्गिकम् १, आपवादिकम् २, तदुभयात्मकम् ३ । तत्र औत्सर्गिकं सर्वात्मना और्णिकम्, आपवादिकम्—भाङ्गिकादिकं चतुर्भेदकम् । तदुभयात्मकम्—ऊर्णादिमिश्रितम् । एषां मध्यात्पूर्वपूर्वाभावे परात्परं रजोहरणं ग्राह्यम् । प्रतिमाधारी श्रावकस्तु निषधा—रजोहरणोपरिवेष्टनको वस्त्रविशेषः, तद्रहितदण्डिकायुक्तं रजोहरणं धारयति । साधुसाध्वीनां तु निषधारहितदण्डिकायुक्तं रजोहरणं कथमपि न कल्पते इति ।

तत्र—रजोहरणप्रमाणमाह—रजोहरणफल्लिकाया हस्तिनः पदन्यासस्य यावत् प्रमाणं भवेत् तावत्प्रमाणकं रजोहरणं कर्तव्यम् । दण्डिकाप्रमाणमाह—गमनसमये सुखपूर्वकं यया प्रमार्जयितुं शक्यते तादृशप्रमाणा लम्बायमाना रजोहरणदण्डिका ग्राह्या । लघुदण्डिकया सम्यक् प्रमार्जनं न सम्भवति अत एव रजोहरणे लघुदण्डिका न धार्या । तथा—रजोहरणं परित्यज्य युगकाष्ठप्रमाणभूमितो दूरं न गन्तव्यम् । अप्रमार्जितभूमौ गमने चासमाधिस्थानदोषो भवतीति दशाश्रुतस्कन्धे भगवता प्रतिपादितमिति ॥ सू० १ ॥

मूत्रम्—जे भिक्खू दारुदंडयं पायपुंछणं गेण्हइ गेण्हंतं वा साइज्जइ २

छाया—यो भिक्षुर्दारुदण्डकं पादप्रोञ्छनं गृह्णाति गृह्णन्तं वा स्वदते ॥ सू० २ ॥

चूर्णी—‘जे भिक्खू’ इत्यादि । ‘जे भिक्खू’ यः कश्चिद्भिक्षुः ‘दारुदंडयं पायपुंछणं’ दारुदण्डकं पादप्रोञ्छनम् निषधापरिवेष्टनरहितदारुदण्डयुक्तं रजोहरणम् ‘गेण्हइ’ स्वयं गृह्णाति ‘गेण्हंतं वा साइज्जइ’ गृह्णन्तं वा स्वदते, गृह्णाति प्राहयति गृह्णन्तं वा अनुमोदते स प्रायश्चित्तभागभवतीति ॥ सू० २ ॥

मूत्रम्—जे भिक्खू दारुदंडयं पायपुंछणं धरेइ धरंतं वा साइज्जइ । ३

छाया—यो भिक्षुर्दारुदण्डकं पादप्रोञ्चनं धरति धरन्तं वा स्वदते ॥ सू० ३ ॥

चूर्णी—‘धरेइ’ धरति धारणं करोति धरन्तं वाऽनुमोदते । अन्यत्सुगमम् ॥ सू० ३ ॥

सूत्रम्—जे भिक्खू दारुदंडयं पायपुंछणं वियरइ वियरंतं वा साइज्जइ ४

छाया—यो भिक्षुर्दारुदण्डकं पादप्रोञ्चनं वितरति वितरन्तं वा स्वदते ॥ सू० ४ ॥

चूर्णी—‘वियरइ’ वितरति तत्र—वितरणं अन्यस्मै दानम् । अन्यत्सुगमम् ॥ सू० ४ ॥

सूत्रम्—जे भिक्खू दारुदंडयं पायपुंछणं परिभाएइ परिभाएंतं वा साइज्जइ ॥ सू० ५ ॥

छाया—यो भिक्षुर्दारुदण्डकं पादप्रोञ्चनं परिभाजयति परिभाजयन्तं वा स्वदते ॥ ५ ॥

चूर्णी—यो भिक्षुर्दारुदण्डकं पादप्रोञ्चनं ‘परिभाएइ’ परिभाजयति—स्वार्थे णिच् विभजति, विभजनं—विभागकरणम् ‘परिभाएंतं वा’ परिभाजयन्तं वा विभजन्तं वाऽनुमोदते स प्रायश्चित्तभाग् भवति ॥ सू० ५ ॥

सूत्रम्—जे भिक्खू दारुदंडयं पायपुंछणं परिभुंजइ परिभुंजंतं वा साइज्जइ ॥ सू० ६ ॥

छाया—यो भिक्षुर्दारुदण्डकं पादप्रोञ्चनं परिभुङ्क्ते परिभुञ्जन्तं वा स्वदते ॥ ६ ॥

चूर्णी—‘जे भिक्खू’ इत्यादि । ‘जे भिक्खू’ यो भिक्षुर्दारुदण्डकं पादप्रोञ्चनं रजोहरणम् ‘परिभुंजइ’ परिभुङ्क्ते, तत्र—परिभोगं परिभुञ्जनम् तादृशरजोहरणेन प्रमार्जनादिकार्यसंपादनम् । तथा—‘परिभुंजंतं वा साइज्जइ’ परिभुञ्जन्तं वा स्वदतेऽनुमोदते स प्रायश्चित्तभाग् भवतीति ॥ सू० ६ ॥

सूत्रम्—जे भिक्खू दारुदंडयं पायपुंछणं परं दिवड्ढाओ मासाओ धरेइ धरेंतं वा साइज्जइ ॥ सू० ७ ॥

छाया—यो भिक्षुर्दारुदण्डकं पादप्रोञ्चनं परं द्वयघात् मासात् धरति धरन्तं वा स्वदते ॥ सू० ७ ॥

चूर्णी—‘जे भिक्खू’ इत्यादि । ‘जे भिक्खू’ यो भिक्षु ‘दारुदंडयं’ दारुदण्डकम् ‘पायपुंछणं’ पादप्रोञ्चनम्—वृद्धवेष्टनरहितदारुदण्डयुक्तरजोहरणम् कदाचित्—वत्साऽभावात् आगाढभयात्, अग्निदाहात्, राजप्रद्वेषात्, अग्निवादिकाग्नात्, तादृशोन्मादादिदोषप्रसन्नशिष्योपसर्गाद्वा, इत्यादिकारणवशात् यदि धारयेत् तदापि तत् मार्दवमासपर्यन्तं धारयेत् । तत्र ‘परं दिव-

इडाओ मासाओ' द्व्यर्धन्मासात् परमधिकं यदि धारणं करोति धरन्तं वा स्वदते स प्रायश्चित्तभाग् भवति । उत्सर्गतो व्याघातितं रजोहरणं यः सार्द्धमासादधिककालपर्यन्तं धारयति, यद्वा-धरन्तमनुमोदते स आज्ञाभङ्गदोष-मनवस्थादोषं मिथ्यात्वदोषमात्मविराधनं सयमविराधनं च प्राप्नोति ॥ सू० ७ ॥

सूत्रम्—जे भिक्खू दारुदंडयं पायपुच्छं विसुयावेइ विसुयावेतं वा साइज्जइ ॥ सू० ८ ॥

छाया—यो भिक्षुर्दारुदण्डकं पादप्रोञ्छनं विशुष्कयति विशुष्कयन्तं वा स्वदते ॥
चूर्णी—'जे भिक्खू' इत्यादि । 'जे भिक्खू' यः कश्चिद्विक्षुः दारुदंडयं पायपुच्छं दारुदंडकं निषधारहितं पादप्रोञ्छनं-रजोहरणम् 'विसुयावेइ' विशुष्कयति आतपे ददाति 'विसुयावेतं वा साइज्जइ' विशुष्कयन्तं वा स्वदते-आतपे ददतं वाऽनुमोदते, तस्याज्ञाभङ्गादिका दोषा भवन्ति । ८।

सूत्रम्—जे भिक्खू अचित्तपइट्टियं गंधं जिग्घइ जिग्घंतं वा साइज्जइ ॥ सू० ९ ॥

छाया—यो भिक्षुरचित्तप्रतिष्ठितं गंधं जिघ्रति जिघ्रन्तं वा स्वदते ॥ सू० ९ ॥
चूर्णी—'जे भिक्खू' इत्यादि । 'जे भिक्खू' यः कश्चिद्विक्षुः 'अचित्तपइट्टियं' अचित्तप्रतिष्ठितम्, अचित्ते वस्तुनि चन्दनकाष्ठादौ यत्र तत्र वा प्रतिष्ठितं विद्यमानम् 'गंधं' गन्धम् सुगन्धम् 'जिग्घइ' जिघ्रति, गन्धो द्विविधः-संबद्धः असंबद्धो वा, संबद्धो गन्धः सः यो नासिकासंबन्धेन आघ्रायते, असंबद्धो गन्धः स यो दूरतः समीपतो वा वायुद्वारा समागत आघ्रायते, अथवा संबद्धो गन्धः स यश्चन्दनकाष्ठादौ स्थितः, असंबद्धः सः यः गन्धद्रव्यात्पृथक्कृतश्चन्दनादीनां तैलरूपो निर्यास(अतर)रूपो वा, तं द्विविधमपि गन्धं रागेण द्वेषेण वा जिघ्रति, 'जिग्घंतं वा साइज्जइ' जिघ्रन्तं वा स्वदतेऽनुमोदते तस्याज्ञाभङ्गादिका दोषा भवन्ति ॥ सू० ९ ॥

**भाष्यम्—अचित्ते दन्वजाए जं, गंधजायं पवत्तए ।
अग्घाणं दुविहं तस्स, संबद्धं च तहेयरं ॥
दुविहंपि गंधजायं, जिग्घई रागओ जई ।
आणाभंगाइ पावेइ, मिच्छत्तं पडिवज्जइ ॥**

छाया—अचित्ते द्रव्यजाते यत्, गन्धजातं प्रवर्त्तते ।
आघ्राणं द्विविधं तस्य, संबद्धं च तथैतरत् ।
द्विविधमपि गन्धजातं, जिघ्रति रागतो यतिः ।
आज्ञाभङ्गादि प्राप्नोति, मिथ्यात्वं प्रतिपद्यते ॥

अवचूरिः—‘अचित्ते’ इत्यादि । अचित्ते द्रव्यजाते शुष्कचन्दनकाष्ठादौ यत्र तत्र वाऽ-
न्यत्र गन्धजातं यत्किञ्चित्प्रकारकं सुगन्धजातं प्रवर्तते, तस्य गन्धजातस्याऽऽघ्राणं द्विविधम्—द्विप्र-
कारकं भवति—संबद्धम्, तथा तदितरत् तद्विन्नम् असम्बद्धम् ।

अयं भावः—अचित्ते द्रव्ये यो गन्धस्तिष्ठति सोऽचित्द्रव्यप्रतिष्ठितो गंधो यथा शुष्क-
चन्दनकाष्ठादौ, अन्यत्र वा तैलादौ वर्तमानः. तस्य गन्धस्याऽऽघ्राणं द्विप्रकारकम् यथा—नासाग्र-
संबद्धस्य नासाग्राऽसंबद्धस्य च, अथवा चन्दनकाष्ठादिस्थितस्य, ततः पृथक्कृतस्य तैलनिर्यासा-
दिरूपस्य वा आघ्राणम् । तद् यथा—कश्चिन्नासापुटसलग्नं कृत्वा जिघ्रति, कश्चिन्नासातो दूरेऽवस्थितं
वायुद्वारा समागतं वा, अथवा संबद्धं चन्दनकाष्ठादिस्थितम्, असंबद्धं तत्पृथक्कृतं तैलनिर्या-
सादिरूपं वा यो यतिः—मुनि जिघ्रति तस्याज्ञाभङ्गादिका दोषा भवन्ति । तथाहि—तीर्थकराज्ञां
समुल्लङ्घयति, मिथ्यात्वं च प्राप्नोति तत्र संयमात्मविराधनासद्भावात् । तत्र संयमविराधना-
इत्थम्—नासिकानि सूतसुगन्धनि श्वासेन वायुकायगतजीवानां विराधनं भवति । आत्मविराधनं
यथा—तस्मिन् गन्धे यदि विषं भवेत्, तदा तदाघ्राणे आत्मविराधनमपि संभवति । यथा—सुगन्धित-
द्रव्यलोलुपाः समागताः सर्पादयो दंशनं कुर्युः । सचित्प्रतिष्ठितगन्धाऽऽघ्राणं तु प्रथमोद्देशे एका-
दशे सूत्रे निषिद्धमेव, इति ॥ सू० ९ ॥

सूत्रम्—जे भिक्खू पदमग्गं वा संकमं वा आलम्भणं वा सयमेव करेइ
करेतं वा साइज्जइ ॥ सू० १० ॥

छाया—यो भिक्षुः पदमार्गं वा संकमं वा आलम्भनं वा स्वयमेव करोति कुर्वन्त
वा स्वदते ॥ सू० १० ॥

चूर्णी—‘जे भिक्खू’ इत्यादि । ‘जे भिक्खू’ यो भिक्षुः ‘पदमग्गं वा’ पदमार्ग-
पदमार्गः—पादस्थापनार्थं मृत्तिकादि प्रक्षिप्य गमनागमनार्थं मार्गं क्रियते तम्, स सोपानमिति
कथ्यते । पदमार्गादित्रयाणामपि पदानां विस्तरतोऽर्थं करिष्यति भाष्यकारः । ‘संकमं वा’ सक्रमं वा,
सक्रमं कर्दमाद्युल्लङ्घनार्थं काष्ठेष्टिकादिस्थापनरूपस्तम् । ‘आलम्भणं वा’ आलम्भनं वा, आल-
म्भनम्—यदालम्भ्य कर्दमगतादिकमुल्लङ्घयते तत् मुञ्जदण्डादिनिर्मितरज्जुरूपं, तत् ‘सयमेव करेइ’
स्वयमेव करोति । अन्यतीर्थिकनृहरथैः कारितपदमार्गादीनां निषेधं प्रथमोद्देशे गतं, अतोऽत्र ‘स्वय-
मेव’ इति प्रोक्तम्, एवमग्रेऽपि बोध्यम् । ‘करेतं वा साइज्जइ’ कुर्वन्तं वा स्वदते तस्याज्ञा-
भङ्गादिका दोषा भवन्ति ॥ सू० १० ॥

भाष्यम् - पदमार्गो नङ्गमो यः आलम्भणं तदेव यः ।

तिविहंपि करे भिक्खू, आणाभगाद पाण्डे ॥

पदमग्गो हि सोवाणं, तं दुहा परिकित्तिं ।
तज्जायं च अतज्जायं, संबद्धं च तहेयरं ॥

छाया—पदमार्गः संक्रमञ्च, आलम्बनं तथैव च ।

त्रिविधमपि कुर्याद् भिक्षुः, आज्ञाभङ्गादि प्राप्नोति ॥

पदमार्गो हि सोपानं तद् द्विधा परिकीर्तितम् ।

तज्जात च अतज्जातं संबद्धं च तथेतरत् ॥

अवचूरिः—यो भिक्षुः पदमार्गं संक्रमम् आलम्बनं चेति त्रिविधमपि कुर्यात् स आज्ञाभङ्गा-
नवस्थादिदोषान् प्राप्नोति ॥१॥ 'पदमग्गो' इत्यादि । 'पदमग्गो' पदमार्गः—पदानां मार्गः
पदमार्गः पदस्थापनमार्गः सोपानम्—यद्द्वारा जलार्द्रमार्गमुल्लङ्घ्यावतीर्यते प्रत्यवतीर्यते च स
सोपान—मित्युच्यते, तद् द्विप्रकारकं परिकीर्तितं—कथितम्, तत्र तज्जातं प्रथमम्, अतज्जात द्वितीयम् ।
तत्र—तज्जातं सोपानम् पृथिवीमेव खनित्वा सपादितम् । अतज्जातमिष्टकाप्रस्तरादिभिः संपादि-
तम् । पुनरपि तद् द्विप्रकारकम् संबद्धमसंबद्धं च । वसतिसंबद्धं प्रथमम्, द्वितीयमसंबद्धं वसत्याः ।
तत्पुनः सोपानं विषमे कर्दमे वा उदके वा हरितादितृणप्रायेषु स्थानेषु वा क्रियते इति । संक्र-
म्यते येन स संक्रमः काष्ठेष्टकादिसंपादितसोपानविशेषः । अयं च संक्रमो विषमकर्दमादिषु
संपादितो भवति । आलम्बनं च—विषमकर्दमाद्युल्लङ्घनार्थमेव दवरिकादि क्रियते । एतेषु पद-
मार्गादिषु मध्याद् यद्येकमपि पदमार्गादिकं भिक्षुः स्वयं करोति परद्वारा वा कारयति, कुर्वन्तं—कारयन्तं
वाऽनुमोदते स आज्ञाभङ्गादिकान् दोषान् प्राप्नोति ।

तत्र सोपाने स्वयमन्यो वा यदि कोदालादिना पृथिवीं खनति तदा षड्जीवनिकायानां
विराधना भवति । यदि पृथिवी कदाचिदचित्तापि भवति तथापि तस्याः खनने कृते वनस्पति-
कायानां तदाश्रयस्थितत्रसकायानां वा विराधनं भवत्येव, हस्तौ पादौ वा लक्षितौ भवेताम्,
तेन संयमात्मविराधना भवति । संक्रमे—काष्ठेष्टकादिच्छिद्रान्तरे प्रविष्टः सर्पादिप्रियते । आलम्बने
दवरिकालम्बनेन मार्गोल्लङ्घने पतनादिना भूमिगतजीवविराधना भवति, देहपीडा वा भवति तेन
संयमात्मविराधनासम्भवः । यस्मादेते दोषा भवन्ति तस्मात् पदमार्गादिकं भिक्षुर्न स्वयं कुर्यात्
न वा परद्वारा कारयेत्, कुर्वन्तं कारयन्तं वा नाऽनुमोदेत इति ॥ सू० १० ॥

मूत्रम्—जे भिक्षु दगवीणियं सयमेव करेइ करेत्तं वा साइज्जइ ॥

छाया—यो भिक्षुरुदकवीणिकां स्वयमेव करोति कुर्वन्तं वा स्वदत्ते ॥ सू० ११ ॥

चूर्णी—'जे भिक्षु' इत्यादि । 'जे भिक्षु' यो भिक्षुः 'दगवीणिय' उदकवीणिकां
जत्रणात्तं वमन्ति जलनि.सारणार्थम् 'सयमेव करेइ' स्वयमेव करोति—संपादयति ।

‘करेंटं वा साइज्जइ’ कुर्वन्तं वा स्वदतेऽनुमोदते कायेन-वाचा-मनसा वा प्रशंसति, स आज्ञाभङ्गादिकान् दोषान् प्राप्नोति । विस्तारः प्रथमोद्देशे ॥ सू० ११ ॥

सूत्रम्—जे भिक्खू सिक्कगं वा सिक्कगणंतगं वा सयमेव करेइ करेंटं वा साइज्जइ ॥ सू० १२ ॥

छाया—यो भिक्षुः शिक्यकं वा शिक्यकान्तकं वा स्वयमेव करोति कुर्वन्त वा स्वदते ॥ सू० १२ ॥

चूर्णी—‘जे भिक्खू’ इत्यादि । ‘जे भिक्खू’ यो भिक्षुः ‘सिक्कगं वा’ शिक्यक वा आहारपात्रादिस्थापनार्थं वियति कीलकादौ यदवलम्ब्यते तत् शिक्यकं प्रोच्यते ‘छींका’ इति लोकप्रसिद्धम् । ‘सिक्कगणंतगं वा’ शिक्यकाच्छादनकं-शिक्यकपिधानकमित्यर्थः । ‘सयमेव करेइ’ स्वयमेव करोति, मुञ्जकादिमयं शिक्यकं सपादयति, ‘करेंटं वा साइज्जइ’ कुर्वन्तं वाऽन्यं स्वदतेऽनुमोदते स आज्ञाभङ्गादिकान् दोषान् प्राप्नोति ॥ सू० १२ ॥

अत्राह भाष्यकार —‘सिक्कगं’ इत्यादि ।

भाष्यम्—सिक्कगं द्विविहं वुत्तं, तस-थावर-देहजं ।
अण्डजाइतसाज्जायं, थावरे मुंजगाइंगं ॥

छाया—शिक्यक द्विविधम् उक्तं, त्रसस्थावरदेहजम् ।

अण्डजादित्रसाज्जातं स्थावरे मुञ्जकादिकम् ॥

अवचूरिः—शिक्यक द्विविधं-द्विप्रकारक प्रोक्त कथितम् त्रसस्थावरदेहजम् त्रसदेहाज्जायमानम्, तथा स्थावरजीवस्य देहाज्जायमानम् । प्रथमभेदमाह-तत्राण्डजादित्रसाज्जातम्, अर्थात्-अण्डजदेहाज्जातम्, तत्र-अण्डजा हंसादयस्तेषा लोमभ्यो जायमानम्, एवमुष्ट्रदेहात्, तथा-कीटदेहात्-‘कीटज-रेशम’ इतिलोकप्रसिद्धात् जायमानम् एतत्सर्वं सजीवदेहविनिमित्त शिक्यकं भवति । इति प्रथमो भेदः ।

अथ द्वितीयभेदमाह - स्थावरदेहजं तु-कार्पासजनितम्, शणजनितम्, नारिकेलजनितम्, मुञ्जजनितम्, दर्भजनितम्, वेत्रजनितम्, वेणुजनितं च । ततश्च त्रसस्थावरजीवदेहनिष्पन्नस्य शिक्यकस्य निर्माणेऽदस्य जीवविगधना स्यात् अतो भिक्षुणा स्वयं शिक्यकं न निर्मातव्यम्, न वा-निर्मातुं अनुमोदनं कर्तव्यम् । निर्माणेऽनुमोदने वा जीवविगधनामभवेन सयमन्यापानान् ॥

सूत्रम्—जे भिक्खू सात्तियं वा गज्जुयं वा त्रिलमिलिं नयमेव करेइ-करेंटं वा साइज्जइ ॥ सू० १३ ॥

छाया—यो भिक्षुः सौत्रिकं वा रज्जुकं वा चिलिमिलि स्वयमेव करोति कुर्वन्तं वा स्वदते ॥ सू० १३ ॥

चूर्णी—‘जे भिक्खू’ इत्यादि । ‘जे भिक्खू’ यो भिक्षुः श्रमणः श्रमणी वा सौत्रिकी कार्पाससूत्रोर्णासूत्रसम्पादितां वा, रज्जुकां वा कार्पासादिसूत्रनिर्मितदवरिकासंपादितजालिकासम्पन्नां वा चिलिमिलीं आच्छादनपटरूपां स्वयं करोति अन्यद्वारा वा कारयति कुर्वन्तं वाऽन्यं श्रमणमनुमोदते स प्रायश्चित्तभागी भवति ॥ सू० १३ ॥

सूत्रम्—जे भिक्खू सूईए उत्तरकरणं सयमेव करेइ करेत्तं वा साइज्जइ ॥

छाया—यो भिक्षुः सूच्या उत्तरकरणं स्वयमेव करोति कुर्वन्तं वा स्वदते ॥ सू० १४ ॥

चूर्णी—‘जे भिक्खू’ इत्यादि । ‘जे भिक्खू’ यो भिक्षुः श्रमणः श्रमणी वा ‘सूईए’ सूच्याः उत्तरकरणं, तत् पञ्चविधं भवति, तथाहि—छिद्रवर्धनम् १, श्लक्षणकरणम् २, तीक्ष्णकरणम् ३, लोहकारशालायां गत्वा तापनम् ४, ऋजुकरणं ५ चेति । एतत् पञ्चविधमप्युत्तरकरणं सूच्याः स्वयं साधुः साध्वी वा करोति कुर्वन्तं वाऽन्यं श्रमणमनुमोदते स दोषभाग् भवतीति ॥ सू० १४ ॥

सूत्रम्—एवं पिप्पलगस्स उत्तरकरणम् ॥ सू० १५ ॥ णहच्छेयणगस्स उत्तरकरणम् ॥ सू० १६ ॥ कण्णसोहणगस्स उत्तरकरणम् ॥ सू० १७ ॥

छाया—एवं पिप्पलकस्योत्तरकरणम् ॥ सू० १५ ॥ नखच्छेदनकस्योत्तरकरणम् ॥ सू० १६ ॥ कर्णशोधनकस्योत्तरकरणम् ॥ सू० १७ ॥

चूर्णी—चिलिमिलिकामारभ्य कर्णशोधनकर्पर्यन्तं पञ्चसूत्री प्रथमोद्देशे कथिता अत्र पुनः सैव कथ्यते, तत्र को हेतुरिति चेत् अत्रोच्यते—तत्राऽन्यतीर्थिकद्वारा गृहस्थद्वारा वा करणं कारणं कुर्वतोऽनुमोदनं च निषिद्धम्, अत्र तु—स्वयं करणं कुर्वतोऽनुमोदनं च निषिध्यते । एतावान् भेदोऽतो न पुनरुक्तिः व्याख्या सुगमा ॥ सू० १७ ॥

सूत्रम्—जे भिक्खू लहुस्सगं फरुसं वयइ वयंतं वा साइज्जइ ॥ १८ ॥

छाया—यो भिक्षुः लघुस्वक परुपं वदति वदन्तं वा स्वदते ॥ सू० १८ ॥

चूर्णी—‘जे भिक्खू’ इत्यादि । ‘जे भिक्खू’ यः कश्चिद्भिक्षुः ‘लहुस्सगं फरुसं’ लघुस्वकं परुपम् ईपदपि कठोरं वचनम् ‘वयइ’ वदति ‘वयंतं वा साइज्जइ’ वदन्तं वा स्वदतेऽनुमोदने स स्नेहवर्जितकठोरवचनवक्ता प्रायश्चित्तभाग् भाषासमितिं विराधयति ॥ सू० १८ ॥

भाष्यम्—फरुसं चउहा णेयं, दव्वे खेत्ते य कालगे ।

भावे जहक्कमं वोच्छं, जहासत्थं वियारियं ॥

छाया—परुपं चतुर्धा द्रेयं, द्रव्ये धेत्ते च कालके ॥

भावे यथाक्रमं वक्ष्ये, यथाशास्त्रं विचारितम् ॥

अवचूरिः--'फरुसं' इत्यादि । परुषं कर्कशं वचनं चतुर्विधम् चतुष्प्रकारकं ज्ञेयं भवतीति ज्ञातव्यम् । द्रव्ये-द्रव्यविषये, क्षेत्रे-क्षेत्रविषये च, तथा-काले-कालविषये, तथा-भावे-भावविषये, परुषवचनस्यैतेषु विषयेषु चातुर्विध्यं यथाशास्त्रम्-शास्त्रप्रकारमनतिक्रम्य विचारित तीर्थकरणघरैः कथितं तद् यथाक्रमं वक्ष्ये कथयिष्यामि, इति ॥ सू० १८ ॥

पुनर्भाष्यकारः पूर्वोक्तपरुषस्य द्रव्यादिभेदान् विशदयति--'द्ववे' इत्यादि ।

भाष्यम्--द्ववे वत्थम्मि पत्तम्मि, खेत्ते संथारयाइसु ।

काले तीएऽणागए य, भावे कोहाइ संमयं॥

छाया--द्रव्ये वस्त्रे पात्रे क्षेत्रे संस्तारकादिषु ।

कालेऽतीतेऽनागते च भावे क्रोधादि संमतम् ॥

अवचूरिः--द्रव्ये-द्रव्यविषये-वस्त्रपात्रादिषु, यद्वा जीवादिषु द्रव्येषु परुषवचनं भवति ।

तद्यथा-वस्त्र-पात्र-सूच्यादिषु-आत्मन एतान्-अपश्यन् एवं भणति ममैव विद्यते-इति कृत्वा ईर्ष्याभावेन वदति--'ममासने को निद्रां लभते ?' पुनश्च ईर्ष्याभावेन 'मम वस्त्रादि तेन हृतम्' इत्येवं द्रव्यतो लघुस्वकं परुषं भाषते १ ।

क्षेत्रे सस्तारकादिषु, क्षेत्रतः परुषमेवं भवति यथा-कश्चित्साधुः स्वकीयस्य संस्तारशय्यावस-तिषु पुरुषान्तरमुपविष्टं दृष्ट्वा वदति-को मम सस्तारादिषु स्थितः स्वकीयं जानान् ? अथवा--स्वकीयासने उपविष्टं कमपि साधुं दृष्ट्वा वदति-कथं मम संस्तारके स्थितोऽसीति २ ।

काले यथा-कमपि साधुं वहिर्गन्तुमनसमुत्तिष्ठन्तं ब्रवीति-नेदानीं गमनस्य कालो विद्यते केन मूर्खेण कथितं यत्-इदानीं गमनकालः । यद्वा-गमनकाले उपस्थिते दुर्वाया एते माधव. इदानीमपि विलम्बन्ते इति । यद्वा-यस्य स्वाध्यायादेर्यं कालस्तस्मिन् कश्चित् स्वाध्यायादिकं कर्तुं व्यवसितः, तं प्रति वदति-नेदानीं कालो विद्यते स्वाध्यायस्य, तत्र यदि कश्चिच्छि-ञ्चिदुत्तरं ददाति तदा भो अभिमानिन् ! किं निरर्थकं वदसि ? इति परुषं व्रूते । अथवा-आचार्येण पूर्वमादिष्टे औषधानयने अन्यस्तत्र गन्तुकाम साधु पृच्छति-यत् त्वं गच्छामि औषधमानेतुम् ? मं पृष्ट. साधु परपाक्षरं व्रूते-नेदानीं औषधानयनकालो विद्यते धैर्यं धारय, अथमेवं त्वरा कुरुष्वे । यद्वा-कश्चित्साधुर्वस्त्रपात्रादिकमानेतुं गुरणाऽऽज्ञप्तं तेनाऽऽनीतं वस्त्रपात्रादिकम् . तद्दृष्ट्वा-ईर्ष्या-रन्वो वदति-केनैतदानीं तम् ? स वदति-मयाऽऽनीतम् । तत्र श्रुत्वा-ईर्ष्यादृष्ट्वाऽनादरं पूर्वतोक्तम-भो ! किमर्थं त्वमानेभ्यसि, नायं कालो वस्त्राधानयनस्य त्वं तु ताप्यपाणदग्धतो त्वि रग्निदग्ध । एवं प्रकारेण कालविषये परुषं वदति-इति ३ ।

भावे, परुषं क्रोधादिषु . यत् क्रोधलोभादिमन्तरेण द्रव्यादिष्वपि पदं न संभवति, क्रोधादि-मृषावत्तस्यैव सर्वत्र परुषवचनस्य संभवः ।

अत्र शिष्यः प्राह—यद्येवं तदा भावपरुषमेव वक्तव्यम् द्रव्यादिषु परुषत्वं कथं कथ्यते ?
 आचार्यः प्राह—द्रव्यादिषु—उपचारकरणमात्रम् यतस्ते क्रोधादयो द्रव्यादिसमुत्थिता एव
 भवन्ति, तथा च क्रोधादौ भावे मुख्यं परुषत्वम्, क्रोधादिकारणे तु द्रव्यादौ—उपचारात् परुषत्व
 भवति । यः साधुरेतेषामन्यतमं परुषमीषदपि वदति, स आज्ञाभङ्गानवस्थात्मसयमविराघन
 प्राप्नोति, तथा—मिथ्यात्वं च समापद्यते अतः साधुभिरेतादृशं परुषवचनं न वक्तव्यम् ॥ सू० १८ ॥

सूत्रम्—जे भिक्खू लहुस्सगं मुसं वयइ वयंतं वा साइज्जइ ॥ सू० १९ ॥

छाया—यो भिक्षुर्लघुस्वकं मृषा वदति वदन्तं वा स्वदते ॥ सू० १९ ॥

चूर्णी—‘जे भिक्खू’ इत्यादि । ‘जे भिक्खू’ यो भिक्षुः ‘लहुस्सगं’ लघुस्वकं स्तीकमल्प-
 मपि, ‘मुसं’ मृषाऽसत्यवचनम् ‘वयइ’ वदति-अल्पमल्पसत्यभाषणं करोतीत्यर्थः, ‘वयंतं वा साइज्जइ’
 वदन्तं वा स्वदतेऽनुमोदते स प्रायश्चित्तभाग् भवति, तस्याज्ञाभङ्गादिदोषा भवन्ति ॥ सू० १९ ॥

अत्राह भाष्यकारः—‘द्वे’ इत्यादि ।

भाष्यम्—द्वे खेत्ते तहा काले, भावे य त्ति चउन्विहा ।

जहासत्थं मुसाभासा, तीए भेया जहक्कमं ॥

छाया—द्रव्ये क्षेत्रे तथा काले भावे चेति चतुर्विधा ।

यथाशास्त्रं मृषाभाषा तस्या भेदा यथाक्रमम् ॥

अवचूरिः—मृषाभाषा असत्यभाषणं, यथाशास्त्रं शास्त्रोक्तप्रकारेण चतुर्विधा चतुष्प्रकारा
 भवतीति ज्ञेया । तथा—तस्या मृषाभाषाया भेदा यथाक्रमं आनुपूर्व्या क्रमेणेत्यर्थः, ज्ञातव्या इति ।
 तत्र द्रव्ये—वस्त्रपात्रादिषु, क्षेत्रे—संस्तारकवसतिप्रभृतिषु, काले—अतीतेऽनागते वर्तमाने च
 भाषादिषु । तत्र—द्रव्ये यथा—बले पात्रं सहसा वदेत्, पुनरेव वदेत्—नेदं तव किन्तु ममेदं बलं
 पात्रं वेति द्रव्यभूतोऽनुपयुक्त एव वदेत् ।

अथवा- वस्त्रं पात्रं वा परेण समुत्पादितम् परन्तु—अनानीतमपि पृष्टः सन् एतत्सर्वं वस्त्र-
 पात्रादिकं मयाऽऽनीतम्, एवं क्रमेण द्रव्ये मृषा वदति । एवं क्षेत्रे यथा—रज्जन्यां तमसावृतायां
 समूहः परस्य सस्तारकादिकं ममेदमिति ज्ञात्वा, त्वमितो निःसरेति मृषा वदति । यद्वा—मासकल्प-
 प्रायोग्यं वा वर्षावासप्रायोग्यं वा वस्त्यादिकं ऋतुकालप्रायोग्यं वाऽन्येनोत्पादितं मयोत्पादितमित्येवं
 वदति, एषा क्षेत्रविषये मृषाभाषा । काले—मृषावादो यथा—एकः कश्चित् श्रद्धाशील एकेन साधुना
 उपशामितः, तदनु—अन्येन साधुना पृष्टः—केन श्रमणेनायं श्रावक उपशामितः ? तदा कथयति परः
 साधुः—अन्यदा कदाचिद् विहरता सता मयैष श्राद्ध उपशामितः । एवं भावेऽपि—कषायवशेन
 वदतीति ज्ञातव्यमिति । एतेषां द्रव्यक्षेत्रादिभेदभिन्नानां मध्यात्—अन्यतममपि मृषावादं वदति
 तस्य भिक्षुकस्याऽऽज्ञाभङ्गानवस्थामिथ्यात्वसंयमात्मविराघनादयो दोषा भवन्तीति ॥ सू० १९ ॥

सूत्रम्—जे भिक्खू लहुस्सगं अदत्तमादियइ आदियंतं वा साइ-
ज्जइ ॥ सू० २० ॥

छाया—यो भिक्षुर्लघुस्वकमदत्तमाददाति आददतं वा स्वदते ॥ सू० २० ॥

चूर्णी—‘जे भिक्खू’ इत्यादि । ‘जे भिक्खू’ यो भिक्षु. ‘लहुस्सगं’ लघुस्वकम् स्वल्पमपि,
अदत्तं तस्त्रामिनाऽप्रदीयमानम् ‘आदियइ’ आददाति—गृह्णाति, ‘आदियंतं वा’ आददतं वा
स्वदते- स्तोत्रमपि--अदत्तादान कुर्वन्तं श्रमणमनुमोदते स प्रायश्चित्तभाग् भवतीति ॥ सू० २० ॥

भाष्यम्—दब्बे खेत्ते तहा काले, भावे चेयं चउच्चिहं ।

एएसिं च जहासत्थं, णाणत्तं अवगम्मइ ॥

छाया—दब्बे क्षेत्रे तथा काले भावे चैतच्चतुर्विधम् ।

एतेषां च यथाशास्त्रं नानात्वमवगम्यते ॥

अत्रचूरी—‘दब्बे’ इत्यादि । अदत्तम् अदत्तादान चतुर्विधम्—द्रव्यक्षेत्रकालभावेः चतुष्प्र-
कारकं भवति । तत्र द्रव्ये—वस्त्रपात्रादौ, क्षेत्रे—वसत्यादौ, काले—अतीतादौ, भावे—भावविषये—
रागादौ । एतेषां द्रव्यादिविषयकादत्तादानानां नानात्वम्—अवान्तरभेदो यथाशाल्त्र शालोक्त-
प्रकारेणाऽवगम्यते—बुध्यते ॥ सू० २० ॥

सूत्रम्—जे भिक्खू लहुस्सएण सीओदगवियडेण वा उसिणोद-
गवियडेण वा हत्थाणि वा पायाणि वा कण्णाणि वा अच्छीणि वा
दंताणि वा नहाणि वा मुहं वा उच्छोलेज्ज वा पधोवेज्ज वा
उच्छोलेंतं वा पधोवेतं वा साइज्जइ ॥ सू० २१ ॥

छाया—यो भिक्षुर्लघुस्वकेन शीतोदकविकटेन वा-उष्णोदकविकटेन वा हन्ती
या पाशो वा कर्णो वा अक्षिणी वा दन्तान् वा नगान् वा मुखं वा, उच्छोलेद्वा प्रधावेद्वा
उच्छोलन्तं वा प्रधावन्त वा स्वदते ॥ सू० २१ ॥

चूर्णी—‘जे भिक्खू’ इत्यादि । ‘जे भिक्खू’ यो भिक्षु ‘लहुस्सएण’ लघुस्वकेन—स्वल्पेन
विन्दुमात्रेणाऽपि ‘सीओदगवियडेण वा’ शीतोदकविकटेन वा, अत्र विन्दुमात्रेणाऽचित्तमोक्ष-
कल्पगतज्जिणं ज्जेनेय्यं. ननुलक्षणवन्तश्चित्तज्जेनेने वाक्व । ‘उसिणोदगवियडेण
वा’ उष्णोदकविकटेन वा अक्षिणेनोष्णज्जेनेय्यं । तथा चोपलक्षणं नित्तु ‘हत्थाणि वा’
हस्तौ वा ‘पायाणि वा’ पादौ वा ‘कण्णाणि वा’ कर्णौ वा ‘अच्छीणि वा’ अक्षिणी वा—
नेत्रे वा ‘दंताणि वा’ दन्तान् वा ‘नहाणि वा’ नगान् वा ‘मुहं वा’ मुखं वा ‘उच्छोलेज्ज

वा' उच्छोलेत्-प्रक्षालयेत्, हस्तपादाधवयवानामेकवारं प्रक्षालनं जलेन कुर्यादित्यर्थः ।
'पधोवेज्ज वा' प्रधावेद्वा-वारंवारं हस्तादीनां प्रक्षालनं कुर्यादित्यर्थः

'उच्छोलेंतं वा पधोवेंतं वा साइज्जइ' उच्छोलन्तं वा प्रधावन्तं वा प्रक्षालयन्तं वा
स्वदतेऽनुमोदते स प्रायश्चित्तभागिति ॥ सू० २१ ॥

भाष्यम्—उच्छोलणं च दुविहं, देसओ सव्वओ तथा ।
जहासत्थं च णायव्वा, तस्स भेया जहक्कमं ॥

छाया—उच्छोलनं च द्विविधं देशतः सर्वतस्तथा ।
यथाशास्त्रं च ज्ञातव्यास्तस्य भेदा यथाक्रमम् ॥

अवचूरिः—'उच्छोलणं' इत्यादि, । उच्छोलनम्—प्रक्षालनम्, तद् द्विविधं-द्विप्रकारकं भवति ।
तद्यथा—देशतो—देशविषयकम् । तथा—सर्वतः—सर्वविषयकम् । तस्य देशादिप्रक्षालनस्य भेदप्र-
भेदाः यथाशास्त्रं—सर्वज्ञप्रतिपादितशास्त्रात्, यथाक्रमं क्रमेण ज्ञातव्याः । तथाहि—प्रथमतः 'उच्छो-
लनं' प्रक्षालनं द्विविधम्-देशतः सर्वतश्च । तत्र—पुनर्देशविषयकं द्विविधम्—आचीर्णमनाचीर्णं च ।
तत्र ज्ञातजिनागमश्रमणैराचर्यते यत् तत् आचीर्णम् । एतद्विपरीतमनाचीर्णम् । पुनश्चाऽऽचीर्णं देश-
प्रक्षालनं कारणाद्भवति निष्कारणाद्वा । यत्पुनः कारणे सति भवति तत्पुनर्द्विविधम्, यथा—अश-
नादिना लेपकद्रव्येण हस्तमात्रं लिप्तम्, तत्प्रक्षालने यदि मणिबन्धतः प्रक्षालयति । एतत्सकारणकं
देशप्रक्षालनम् । यदि वा—यावन्मात्रं शरीरावयवरूपं हस्तपादादिकमशुचिद्रव्येण लिप्तं भवति
तावन्मात्रमेव प्रक्षालयति । एतदपि सकारणकं देशप्रक्षालनम् । निष्कारणं तु—एतद्विपरीतम्,
यथा—अशुचिद्रव्येण चरणमात्रं लिप्तम् किन्तु—प्रक्षालनं तु सपूर्णस्य शरीरस्य करोति । तत्राऽधिक-
देशस्य प्रक्षालनमकारणमेव । प्रक्षालयितव्यदेशादधिकदेशप्रक्षालनस्य निष्प्रयोजनत्वादेतद् अना-
चीर्णमिति ॥ सू० २१ ॥

सूत्रम्—जे भिक्खू कसिणाणि चम्माइं धरेइ धरेतं वा साइज्जइ ॥

छाया—यो भिक्षुः कृत्स्नानि चर्माणि धरति धरन्तं वा स्वदते ॥ सू० २२ ॥

चूर्णी—'जे भिक्खू' इत्यादि । 'जे भिक्खू' यो भिक्षुः 'कसिणाणि' कृत्स्नानि संपूर्णानि
अस्त्रण्डानीत्यर्थः 'चम्माइं' चर्माणि मृगादीनाम् 'धरेइ' धरति—पार्श्वे स्थापयति, उपयोगे आन-
यति वा, 'धरेतं वा साइज्जइ' धरन्तं—पार्श्वे स्थापयन्तं वा स्वदतेऽनुमोदते स प्रायश्चित्तभाग्-
भवति ॥ सू० २२ ॥

भाष्यम्—कसिणं चउहा वुत्तं, सयलाइपभेयओ ।
चउव्विहस्स चम्मस्स, धारणं नेव कप्पइ ॥

छाया - कृत्स्नं चतुर्धा प्रोक्तं, सकलादिप्रभेदतः ।
चतुर्विधस्य चर्मणो धारणं नैव कल्पते ॥

अवचूरिः—‘कसिणं’ इत्यादि । कृत्स्न चतुर्धा-चतुष्प्रकारकं प्रोक्तं भवति सकलादि-
प्रभेदतः, तद्यथा-सकलकृत्स्नम्-१, प्रमाणकृत्स्नम् २, वर्णकृत्स्नम् ३, बन्धनकृत्स्नं ४ च । एतत्
चतुर्विधं कृत्स्नं भवति । एतच्चतुर्विधस्य-चतुष्प्रकारकस्याऽपि कृत्स्नस्य चर्मणो धारणं भिक्षूणां न
कल्पते ॥ सू० २२ ॥

भाष्यम्—एगपुड सयलकसिणं १, प्रमाणकसिणं २ च होइ दुपुडाई ।
कोसग-खल्लग-वगुरी-खवुसा-जंघ-द्धजघा य ॥
किसणाइपंचवण्णगचम्मणं निम्मियं च वण्णकसिणं ३।
बंधणकसिणं जमिहा, बंधणतिगओ परं चउत्थाई ४ ॥

छाया—एकपुट सकलं कृत्स्नं, प्रमाणकृत्स्नं च भवति द्विपुटादिकं ।
कोशक-खल्लक-वागुरी-खपुसा-जहा-ऽर्द्धजहा च ॥
कृष्णादिपञ्चवर्णकचर्मणा निर्मितं च वर्णकृत्स्नम् ।
बन्धनकृत्स्नं यदिह बन्धनत्रिकतः परं चतुर्धादि ॥

अवचूरिः—‘एगपुड’ इत्यादि । तत्रैकपुटम्-एकतलमखण्डितं सकलकृत्स्नं भवति १।
द्विपुटादिक-द्वयादितलादिकम् यत्रोपानहादौ तत्प्रमाणकृत्स्नं भवति । अस्यैव प्रमा-
णकृत्स्नस्य भेदानाह-तद्यथा-कोशक-खल्लक-वागुरी-खपुसा-जहाऽर्द्धजहाप्रभृतिका लोके
व्यवहियमाणा भेदाः, तत्र-कोशकं-चर्ममय (कोथली-थैली) इतिप्रसिद्धम्, यस्मिन् प्रवेगित-
स्चरणाद्गुलिनखो मार्गे संचलतो न भयते न भिषते तत्, सा च चर्ममयी कुथलिका १। खल्लकम्-
अत्र पुनर्दो भेदौ-अर्द्धखल्लकं, सर्वखल्लकं च । तत्र-तत्प्रतिपद् यावत्खल्लकैरनुस्यूतं यत्रो-
पानहि साऽर्द्धखल्लकोपानत्, या च-समस्तमेव चरणमाच्छादयति सा सर्वखल्लकोपानत् २ ।
या च पुनरङ्गुलीश्लादियवा चरणानुपरि छादयेत् सा वागुरी वागुग वा ३। खपुसा सा या जानु
पिदधानि-छादयति ४। या जहापर्यन्तमाच्छादयति सा जहा समस्तच्छेति यावत् ५ । जहाया
अर्द्धभागमेव साऽऽप्यादेसाऽर्द्धजहोपानत् ६ । इति प्रमाणकृत्स्नमिति द्वितीयो भेदः ॥१॥

संप्रति भाष्यगतवृद्धवनेदमाह-‘किमणाट’ इत्यादि, एतत् पुनश्चर्मा वर्तेत इत्यदिना शोभा
पुष्पाति स्तव वर्णकृत्स्नम्, तत्र च वर्णकृत्स्नं चर्मा कृष्णादिर्वर्णैः पञ्चविधं भवति, वर्णस्य पञ्चविध-
त्वात् १। तत्र-कोशकं-चतुर्विधबन्धनवृत्तं च तत्र बन्धनत्रिकतं भवति चतुर्थो भेदः २। इध सकल-
चर्मनिर्मितोत्तरजगद्धारणहारिता च परं संपुटं न कल्पते इति दिग्दर्शनम् ॥ सू० २२ ॥

वा' उच्छोलेत्-प्रक्षालयेत्, हस्तपादाधवयवानामेकवारं प्रक्षालनं जलेन कुर्यादित्यर्थः ।
'पधोवेज्ज वा' प्रधावेद्वा-वारंवारं हस्तादीनां प्रक्षालनं कुर्यादित्यर्थः

'उच्छोलेंतं वा पधोवेंतं वा साइज्जइ' उच्छोलन्तं वा प्रधावन्तं वा प्रक्षालयन्तं वा
स्वदतेऽनुमोदते स प्रायश्चित्तभागिति ॥ सू० २१ ॥

भाष्यम्—उच्छोलणं च दुविहं, देसओ सच्चओ तथा ।
जहासत्थं च णायव्वा, तस्स भेया जहक्कमं ॥

छाया—उच्छोलनं च द्विविधं देशतः सर्वतस्तथा ।
यथाशास्त्रं च ज्ञातव्यास्तस्य भेदा यथाक्रमम् ॥

अवचूरिः—'उच्छोलणं' इत्यादि, । उच्छोलनम्—प्रक्षालनम्, तद् द्विविधं-द्विप्रकारकं भवति ।
तद्यथा—देशतो—देशविषयकम् । तथा—सर्वतः—सर्वविषयकम् । तस्य देशादिप्रक्षालनस्य भेदप्र-
भेदाः यथाशास्त्रं—सर्वज्ञप्रतिपादितशास्त्रात्, यथाक्रमं क्रमेण ज्ञातव्याः । तथाहि—प्रथमतः 'उच्छो-
लनं' प्रक्षालनं द्विविधम्-देशतः सर्वतश्च । तत्र—पुनर्देशविषयकं द्विविधम्—आचीर्णमनाचीर्णं च ।
तत्र ज्ञातजिनागमश्रमणैराचर्यते यत् तत् आचीर्णम् । एतद्विपरीतमनाचीर्णम् । पुनश्चाऽऽचीर्णं देश-
प्रक्षालनं कारणाद्भवति निष्कारणाद्वा । यत्पुनः कारणे सति भवति तत्पुनर्द्विविधम्, यथा—अश-
नादिना लेपकद्रव्येण हस्तमात्रं लिप्तम्, तत्प्रक्षालने यदि मणिबन्धतः प्रक्षालयति । एतत्सकारणकं
देशप्रक्षालनम् । यदि वा—यावन्मात्रं शरीरावयवरूपं हस्तपादादिकमशुचिद्रव्येण लिप्तं भवति
तावन्मात्रमेव प्रक्षालयति । एतदपि सकारणकं देशप्रक्षालनम् । निष्कारणं तु—एतद्विपरीतम्,
यथा—अशुचिद्रव्येण चरणमात्रं लिप्तम् किन्तु—प्रक्षालनं तु सपूर्णस्य शरीरस्य करोति । तत्राऽधिक-
देशस्य प्रक्षालनमकारणमेव । प्रक्षालयितव्यदेशादधिकदेशप्रक्षालनस्य निष्प्रयोजनत्वादेतद् अना-
चीर्णमिति ॥ सू० २१ ॥

सूत्रम्—जे भिक्खू कसिणाणि चम्माइं धरेइ धरेंतं वा साइज्जइ ॥

छाया—यो भिक्षुः कृत्स्नानि चर्माणि धरति धरन्तं वा स्वदते ॥ सू० २२ ॥

चूर्णी—'जे भिक्खू' इत्यादि । 'जे भिक्खू' यो भिक्षुः 'कसिणाणि' कृत्स्नानि सपूर्णानि
अस्त्रण्डानीत्यर्थः 'चम्माइं' चर्माणि मृगादीनाम् 'धरेइ' धरति—पार्श्वे स्थापयति, उपयोगे आन-
यति वा, 'धरेंतं वा साइज्जइ' धरन्तं—पार्श्वे स्थापयन्तं वा स्वदतेऽनुमोदते स प्रायश्चित्तभाग्-
भवति ॥ सू० २२ ॥

भाष्यम्—कसिणं चउहा वुत्तं, सयलाइपभेयओ ।

चउच्चिहस्स चम्मस्स, धारणं नेव कप्पइ ॥

छाया—कृत्स्नं चतुर्धा प्रोक्तं, सकलादिप्रभेदतः ।
चतुर्विधस्य चर्मणो धारणं नैव कल्पते ॥

अवचूरिः—‘कसिणं’ इत्यादि । कृत्स्नं चतुर्धा—चतुष्प्रकारकं प्रोक्तं भवति सकलादि-
प्रभेदतः, तद्यथा—सकलकृत्स्नम्—१, प्रमाणकृत्स्नम् २, वर्णकृत्स्नम् ३, बन्धनकृत्स्नं ४ च । एतत्
चतुर्विधं कृत्स्नं भवति । एतच्चतुर्विधस्य—चतुष्प्रकारकस्याऽपि कृत्स्नस्य चर्मणो धारणं भिक्षूणां न
कल्पते ॥ सू० २२ ॥

भाष्यम्—एगपुड सयलकसिणं १, प्रमाणकसिणं २ च होइ दुपुडाई ।
कोसग—खल्लग—वगुरी—खपुसा—जंघ—द्धजघा य ॥
किसणाइपंचवण्णगचम्मेणं निम्मियं च वण्णकसिणं ३।
बंधणकसिणं जमिहा, बंधणतिगओ परं चउत्थाई ४ ॥

छाया—एकपुट सकलं कृत्स्नं, प्रमाणकृत्स्नं च भवति द्विपुटादिकं ।
कोशक—खल्लक—वागुरी—खपुसा—जह्वा—ऽर्द्धजह्वा च ॥
कृष्णादिपञ्चवर्णकचर्मणा निर्मितं च वर्णकृत्स्नम् ।
बन्धनकृत्स्नं यदिह बन्धनत्रिकतः परं चतुर्थादि ॥

अवचूरिः—‘एगपुड’ इत्यादि । तत्रैकपुटम्—एकतलमखण्डित सकलकृत्स्नं भवति १।
द्विपुटादिकं—द्वयादितलादिकम् यत्रोपानहादौ तत्प्रमाणकृत्स्नं भवति । अस्यैव प्रमा-
णकृत्स्नस्य भेदानाह—तद्यथा—कोशक—खल्लक—वागुरी—खपुसा—जह्वाऽर्द्धजह्वाप्रभृतिका लोके
व्यवह्रियमाणा भेदाः, तत्र—कोशकं—चर्ममयं (कोथली—थैली) इतिप्रसिद्धम्, यस्मिन् प्रवेशित-
श्चरणाङ्गुलिनखो मार्गे सचलतो न भङ्ग्यते-न भिद्यते तत्, सा च चर्ममयी कुत्थलिका १। खल्लकम्—
अत्र पुनर्द्वौ भेदौ—अर्द्धखल्लकं, सर्वखल्लकं च । तत्र—तलप्रतिबद्धं यावत्खल्लकैरनुस्यूतं यत्रो-
पानहि साऽर्द्धखल्लकोपानत्, या च—समस्तमेव चरणमाच्छादयति सा सर्वखल्लकोपानत् २ ।
या च पुनरङ्गुलीश्चादयित्वा चरणानुपरि छादयेत् सा वागुरी वागुरा वा ३। खपुसा सा या जानु
पिदघाति—छादयति ४। या जह्वापर्यन्तमाच्छादयति सा जह्वा समस्तजह्वेति यावत् ५ । जह्वाया
अर्द्धभागमेव याऽऽच्छायेत्साऽर्द्धजह्वोपानत् ६ । इति प्रमाणकृत्स्नमिति द्वितीयो भेदः २। ॥१॥

सम्प्रति भाष्यगततृतीयभेदमाह—‘किसणाइ’ इत्यादि, यत् पुनश्चर्म वर्णेन कृष्णादिना शोभा
पुष्णाति तत् वर्णकृत्स्नम्, तच्च वर्णकृत्स्नं चर्म कृष्णादिवर्णेन पञ्चविधं भवति, वर्णस्य पञ्चविध-
त्वात् ३। बन्धत्रयात्पर चतुर्थादिबन्धनयुक्तं यत् तद् बन्धनकृत्स्नं भवतीति चतुर्थो भेदः ४। इत्थं सकल-
चर्मनिर्मितोपकरणानामुपानहादीनां च धारणं साधूनां न कल्पते इति दिग्दर्शनम् ॥ सू० २२ ॥

विशेषत उपानद्वारणे दोषान् दर्शयति—‘गव्वो’ इत्यादि ।

भाष्यम्—गव्वो निम्मद्वया, निप्येक्खो य णिद्वय—णिरंतरया ।

भूयाणं उवघाओ, कसिणे चम्मम्मि छद्दोसा ॥

छाया—गर्वो निर्माद्वता निरपेक्षो निर्दय—निरन्तरता ।

भूतानामुपघातः कृत्स्ने चर्मणि षड् दोषाः ॥

अवचूरिः—गर्वः—उपानहा सनद्धचरणः पुरुषोऽश्वादावारूढः पादचारिणं पुरुषमिवानु-
पानहमनादृत्य स्वस्मिन् गर्वं धारयति—यदहमेतेभ्यो गरीयान् उपानद्ध्यां चलांमि, एते रङ्गा
उपानद्विहीना, इत्थमुपानद्धीनं पुरुषं विलोक्य सर्वदैव गर्वयुक्तो भवति १। निर्माद्वता—उपानद्वहि-
तचरणाभ्यां सचलन् चरणस्य मृदुत्वेन न तथा जीवोपघाताय भवति यथा उपानद्ध्यां संनद्धचरणा
मार्दवराहित्येन कठिना अधिकभाराक्रान्ता जीवोपघाताय भवन्ति । एतावता गर्वो निर्माद्वत्वं च
व्याख्यातम् २।

निरपेक्ष इति यस्य चरणे—उपानहौ न स्तः स मार्गं विलोक्य व्रजति, अन्यथा चलने मम
चरणे कण्टकादिवेधः स्यात्, इति कण्टकवेधभयात् सोपयोगश्चलति, चलन् जीवोपरि-उपयोगं ददत्
जीवसङ्घं रक्षति । यदा तूपानद्भ्यामाच्छादितचरणो व्रजति तदा निरपेक्षतया चलन् निरपायत्वा-
दात्मनः कण्टकादिकमुपेक्षमाणो जीवेश्वप्युपेक्षां करोति ३।

‘निद्वयनिरंतरया’ इत्येकपदत्वात् ‘ता’ इत्यस्य द्वयोरपि सम्बन्धः, तेन निर्दय इति
निर्दयता । आदौ यदाऽऽत्मनो मनसि निर्दयत्वं कृतं भवति तदा चरणयोरुपानहौ धरति,
एवंप्रकारेण स्वभावतो दयालुरपि पुरुषः कठोरो भवति, इति दयापरस्यापि तस्य निर्दयता
समागच्छति, इत्थं निर्दयत्व भवति ४।

निरन्तरता—उपानत्संनद्धपादेन षड्जीवनिकायानां विनाशस्याऽवश्यम्भावात् निरन्तरता पाप-
बन्धस्य निरन्तर्यात्, इति । शुद्धेन चरणेन यदा भूमौ चलति तदा भूतानां विराधनं न भवति । उपानद्वे-
ष्टितचरणतन्गतो जीवः कदापि न जीवति कठिनत्वात्, अतिभारत्वात्, अवकाशाऽभावाच्चेति ५।

भूतोपघातश्चेति—स्वभावतो दुर्बलदेहानां कोमलाऽवयवानां भूमौ चलतां लघुजीवानां
मोपानकचरणैरुपघातो भवत्येव, इति षष्ठो भूतोपघातदोषोऽप्यवश्यम्भावी ६। यत् इमे दोषा
उपानद्वारणे ततो भिक्षुभिरुपानद्वारणं नैव कर्त्तव्यमिति विवेकः ॥ सू० २२ ॥

मृत्रम्—जे भिक्खू कसिणाणि वत्थाइं धरेइ धरेतं वा साइज्जइ ॥

छाया—यो भिक्षुः कृत्स्नानि वस्त्राणि धरति धरन्तं वा स्वदत्ते ॥ सू० २३ ॥

चूर्णी—‘जे भिक्खू’ इत्यादि । ‘जे भिक्खू’ यो भिक्षुः । ‘कसिणाणि वत्थाइं’ कृत्स्नानि
वस्त्राणि, नत्र—प्रमाणादधिकानि वस्त्राणि कृत्स्नवस्त्राणि ‘धरेइ’ धरति, कृत्स्नवस्त्राणांमुपभोगं

करोतीत्यर्थः। 'धरेतं वा साइज्जइ' धरन्त वा स्वदत्ते । यो हि भिक्षुः प्रमाणातिरिक्तवस्त्राणां धारणं करोति, कारयति, कुर्वन्तं वाऽन्यमनुमोदते स प्रायश्चित्तभाग् भवतीति ॥ सू० २३ ॥

भाष्यम् कसिणं द्रव्य खेत्ते य, काले भावे चतुर्विधं ।
दुविहं द्रव्यकसिणं, सयलं च प्रमाणं ॥

छाया—कृत्स्नं द्रव्ये क्षेत्रे च काले भावे चतुर्विधम् ।
द्विविधं द्रव्यकृत्स्नं सकलं च प्रमाणकम् ॥

अवचूरिः—'कसिणं' इत्यादि । प्रकृतसूत्रघटककृत्स्नं चतुर्विधम् चतुष्प्रकारकं भवति । प्रथमं द्रव्ये-द्रव्यकृत्स्नम् १, द्वितीयं क्षेत्रे-क्षेत्रकृत्स्नम् २, तृतीयं काले-कालकृत्स्नम् ३, तथा चतुथे भावे-भावकृत्स्नम् ४। तत्र चतुष्प्रकारककृत्स्नेषु मध्ये द्रव्यकृत्स्नं द्विविधम् द्विप्रकारकं भवति—सकलकृत्स्नम्, प्रमाणकृत्स्नं च । तत्र-सकलकृत्स्नं नाम यद्वस्त्रं घृतं—तन्तुभिर्धनिष्ठं चिक्कणम्—अतिकोमलम्, तथा—अखण्डितं पूर्वं तन्मध्यान् केनापि गृहीतं परिपूर्णमित्यर्थः, एतादृशं सदशिकं 'थान-ताका' इत्यादिरूपेणाऽखण्डं यद्वस्त्रं तत्सकलकृत्स्नमिति कथ्यते । एतच्च सर्वोत्कृष्टत्वान्न प्राह्यम् । एतादृशानि सकलकृत्स्नानि वस्त्राणि गृहस्थेभ्यः खण्डयित्वाऽऽनीतानि जघन्यमध्यमो-त्कृष्टरूपाणि मुखवल्लिकाचोलपट्टकप्रावरणादीनि साधुना न धारणीयानीति भावः । अथ प्रमाण-कृत्स्नमाह—यद्वस्त्रम्—आयामतो द्विसप्ततिहस्तमितं, विस्तारतश्चतुर्विंशत्यङ्गुलकहस्तप्रमाणकम्, निर्घन्थीनां षण्णवतिहस्तप्रमाणम् प्रमाणकृत्स्नमिति कथ्यते, तन्न धारणीयं न च प्राह्यमिति ॥ सू० २३ ॥

सम्प्रति-क्षेत्रकृत्स्नं प्रदर्शयति—'जं वत्थं' इत्यादि ।

भाष्यम्—जं वत्थं जत्थ देसे उ, दुल्लहं बहुमोल्लगं ।
कसिणं खेत्तजुत्तं तं, जहन्नुवकोसमज्झमं ॥

छाया—यद्वस्त्रं यत्र देशे तु, दुर्लभं बहुमूल्यकम् ।
कृत्स्नं क्षेत्रयुक्तं तद् जघन्योत्कृष्टमध्यमम् ॥

अवचूरिः—यद् वस्त्रं कार्पासादिकं यत्र-यस्मिन् देशे मगधादौ दुर्लभं प्राप्ययोग्य महर्षितं च, तद्वस्त्रं तेन क्षेत्रेण-देशादिना युक्तं क्षेत्रकृत्स्नमिति कथ्यते । यथा—हस्तकर्तितकार्पा-सिकसूत्रनिर्मितं वस्त्रं सम्प्रति 'खहर' इति लोकप्रसिद्धम्—उत्तरविहारदेशेऽतिसुलभम् अल्पमूल्यसाध्यं च, तदेव वस्त्रं गुर्जरद्रविडादौ देशे दुर्लभं भवति तत्क्षेत्रकृत्स्नमिति कथ्यते । तदपि बहुमूल्यं सत्—न कल्पते । तदपि क्षेत्रकृत्स्नं वस्त्रं त्रिप्रकारकम् जघन्य-मध्यमो-त्कृष्टभेदात्, इति । एवं यद्वस्त्रं यस्मिन् काले महर्षितं दुर्लभं च तद्वस्त्रं तस्मिन् काले कालकृत्स्नं भवति । एतदपि जघन्यादि-भेदात् त्रिविधं बहुमूल्यं न कल्पते इति विवेकः ॥ सू० २३ ॥

सम्प्रति भावकृत्स्नं दर्शयति—‘द्विविहं’ इत्यादि ।

भाष्यम्—द्विविहं भावकसिणं, वण्णमुल्लपभेयओ ।

वण्णओ पंचहा वुत्तं, मोल्लओ तिविहं मयं ॥

छाया—द्विविधं भावकृत्स्नं वर्णमूल्यप्रभेदत ।

वर्णतः पञ्चविधं प्रोक्तं मूल्यतस्त्रिविधं मतम् ॥

अवचूरिः—भावकृत्स्नं द्विविधं—द्विप्रकारकं भवति, वर्ण-मूल्य-भेदात् । वर्णकृत्स्नम्, मूल्यकृत्स्नं च, तत्र—वर्णकृत्स्नं पञ्चविधम् पञ्चप्रकारकं भवति, वर्णानां पञ्चप्रकारकत्वात् । मूल्यकृत्स्नं तु त्रिप्रकारकं भवति जघन्यमध्यमोत्कृष्टभेदादिति ॥ सू० २३ ॥

तत्र वर्णत इदम्—

भाष्यम्—पंचहमवि वण्णाणं, वण्णइठ्ठणयरेण जं ।

कसिणं वण्णजुत्तं तं, जहन्नुक्कोसमज्झिमं ॥

छाया—पञ्चानामपि वर्णानां वर्णाढ्यमन्यतमेन यत् ।

कृत्स्नं वर्णयुक्तं तत् जघन्योत्कृष्टमध्यमम् ॥

अवचूरिः—‘पंचहमवि’—इत्यादि । पञ्चानां-पञ्चप्रकाराणां कृष्ण-नील-रक्त-पीत-शुक्लभेदभिन्नवर्णानां मध्यात् येन केनचित्कृष्णादिना वर्णेन—आढ्यमतिशयेन युक्तम् यथा—कृष्णं—पुंस्कोकिलतुल्यम्, नीलं—शुकपक्षसन्निभम्, रक्तम्—इन्द्रगोपकीटसन्निभम्, पीतं—तापितस्वर्णसदृशं, शुक्लं—शङ्खशशाङ्कतुषारसन्निभम् । तदेवं विविधवर्णयुक्तं वर्णकृत्स्नमिति कथ्यते । तदपि वर्णकृत्स्नं जघन्यमध्यमोत्कृष्टभेदात् त्रिप्रकारकम् । तस्मात्—कृष्ण-नील-रक्त-पीत वल्लं कदापि न ग्राह्यम्, शुक्लं तु ग्राह्यं, तदपि शास्त्रदर्शितमेव साधारणं शुक्लं ग्राह्यम्, तदपि बहुमूल्यं न ग्राह्यम्—इति ॥ सू० २३ ॥

सूत्रम्—जे भिक्खू अभिण्णाइं वत्थाइं धरेइ धरेतं वा साइज्जइ । २४ ।

छाया—यो भिक्षुरभिन्नानि वस्त्राणि धरति धरन्तं वा स्वदत्ते ॥ सू० २४ ॥

चूर्णी—‘जे भिक्खू’ इत्यादि । ‘जे भिक्खू’ यो भिक्षुः ‘अभिण्णाइं वत्थाइं’ अभिन्नानि—अखण्डितानि वस्त्राणि ‘धरेइ’ धरति—परिदधाति पार्श्वे स्थापयति वा, अन्यं धारयति, ‘धरेतं वा साइज्जइ’ धरन्तं—धारयन्तं वा स्वदत्तेऽनुमोदते स प्रायश्चित्तभाक् । अभिन्नवस्त्रं नाम—विक्रयणस्थाने पूर्वं न खण्डितं भवेत् ‘ताका’ इति भाषाप्रसिद्धम्, तत् साधुभिर्न धार्यम् किन्तु ‘ताका’ इति भाषाप्रसिद्धाद् यद् खण्डीकृतं वल्लं भवेत् तद् दालुः प्राप्य तस्यापभोगः करणीय इति सूत्राशयः ॥ सू० २४ ॥

ननु-अभिन्नवल्लधारणे को दोषस्तत्राह भाष्यकारः—‘अभिण्ण०’ इत्यादि ।

भाष्यम्—अभिण्णवत्थजुत्तस्स, भवे चोरभयाइयं ।
पडिलेहणवाधाइ, संजमत्तविराहणं ॥

छाया—अभिन्नवस्त्रयुक्तस्य भवेच्चौरभयादिकम् ।
प्रतिलेखनवाधादि संयमात्मविराधनम् ॥

अवचूरिः—अभिन्नवस्त्रयुक्तस्य साधोः चौरभयम् , चौरौ हि—अभिन्नवस्त्रं दृष्ट्वा तल्लो-
भात्—चोरयितुमागच्छेत् , मारयेदपि कदाचित्साधुमित्यात्मविराधनासंभवः । तथा—तादृशविपुल-
वस्त्रस्य सम्यक् प्रतिलेखनमपि न संभवतीति तदकरणजनितोऽपि दोषः । प्रतिलेखनाद्यकरणे
संयमविराधनं स्यात् , अतः साधुभिरभिन्नवस्त्रं न धारणीयम् ॥ सू० २४ ॥

सूत्रम्—जे भिक्खू लाउपायं वा दारुपायं वा मट्टियापायं वा सय-
मेव परिघट्टेइ वा संठवेइ वा जमावेइ वा परिघट्टेतं वा संठवेतं वा
जमावेतं वा साइज्जइ ॥ सू० २५ ॥

छाया—यो भिक्षुः अलाबूपात्रं वा दारुपात्रं वा मृत्तिकापात्रं वा स्वयमेव
परिघट्टयति वा संस्थापयति वा ‘जमावेइ’ इति यमयति वा परिघट्टयन्तं वा संस्थापयन्तं
वा यमयन्तं वा स्वदत्ते ॥ सू० २५ ॥

चूर्णिः—‘जे भिक्खू’ इत्यादि । ‘जे भिक्खू’ यो भिक्षुः ‘लाउपायं वा’ अलाबू-
पात्रं वा ‘तुम्बा’ इति लोकप्रसिद्धम् ‘दारुपायं वा’ काष्ठपात्रं वा, ‘मट्टियापायं वा’ मृत्ति-
कापात्रं वा ‘सयमेव परिघट्टेइ’ स्वयमेव परिघट्टयति—निर्माति । ‘संठवेइ वा’ संस्थापयति—
तत्र—संस्थानमवयवविशेषः मुखादिक पात्रस्य करोतीत्यर्थः । ‘जमावेइ वा’ यमयति—विषम
समं करोति, तथाच—पात्राणां विषमभाग समीकरोतीत्यर्थः । तथा—‘परिघट्टेतं वा’ परिघ-
ट्टयन्तं वा—निर्माणं कुर्वन्तं वा ‘संठवेतं वा’ संस्थापयन्तं वा, ‘जमावेतं वा’ यमयन्तं वा, विशेषतो
विषमभागस्य समतां कुर्वन्तं वा ‘साइज्जइ’ स्वदत्तेऽनुमोदते स प्रायश्चित्तभाग् भवति ।

तत्र—पूर्वघट्टितादिपात्राणां ग्रहणं कल्पते, तत्र—त्रिविधमपि पात्रं बहुकर्मिताऽन्पक-
र्मिताऽपरिकर्मितमेदात् त्रिप्रकारकं भवतीति प्रकृतसूत्रविषये प्रथमोद्देशके—एव व्याख्यानं
कृतं तत एव द्रष्टव्यम् । विशेषस्तु केवलमेतावानेव यत् प्रथमोद्देशके परकृत निषिद्धम् , अत्र तु
स्वर्यकरणस्य निषेध इति ॥ सू० २५ ॥

सूत्रम्—जे भिक्खू दंडयं वा लट्टियं वा अवलेहणियं वा वेणुसूइयं वा सयमेव परिघट्टेइ वा संठवेइ वा जमावेइ वा परिघट्टेतं वा संठवेतं वा जमावेतं वा साइज्जइ ॥ सू० २६ ॥

छाया—यो भिक्षुः दण्डकं वा यष्टिकां वा अवलेहनिकां वा वेणुसूचिकां वा, स्वयमेव परिघट्टयति वा संस्थापयति वा यमयति वा, परिघट्टयन्तं वा संस्थापयन्तं वा यमयन्तं वा स्वदत्ते ॥ सू० २६ ॥

चूर्णिः—‘जे भिक्खू’ इत्यादि । ‘जे भिक्खू’ यो भिक्षुः ‘दंडयं वा’ दंडकं वा दण्डः—रजोहरणसम्बन्धी तम् ‘लट्टियं वा’ यष्टिकां वा—लघुदण्डं ‘अवलेहणियं वा’=अवलेहनिकां वा—कर्दमावगुण्ठितचरणे तदपनयनाय शलाकाविशेषस्ताम्, ‘वेणुसूइयं वा’ वेणुसूचिकां वा—वेणुर्वृक्षस्तन्मयी सूची ताम्. ‘सयमेव परिघट्टेइ’ स्वयमेव परिघट्टयति, परिघट्टनं निर्माणम् तथाच—दण्डादीनां निर्माणं करोतीत्यर्थः । ‘संठवेइ वा’ संस्थापयति दण्डादिकस्य हस्तिमुखसिंहमुखादीनां निर्माणं करोति । ‘जमावेइ वा’ यमयति वक्रदण्डादीन् ऋजून् करोति । ‘परिघट्टेतं वा’ परिघट्टयन्तं—निर्माणं कुर्वन्तम्, ‘संठवेतं वा’ संस्थापयन्तम्, ‘जमावेतं वा’ यमयन्तं वक्रं ऋजुं कुर्वन्तम् ‘साइज्जइ’ स्वदत्तेऽनुमोदते स प्रायश्चित्तभागभवति ॥ सू० २६ ॥

सूत्रम्—जे भिक्खू णियगगवेसियं पडिग्गहं धरेइ धरेतं वा साइज्जइ ॥ सू० २७ ॥

छाया—यो भिक्षुर्निजकगवेपितं प्रतिग्रहं धरति धरन्तं वा स्वदत्ते ॥ सू० २७ ॥

चूर्णिः—‘जे भिक्खू’ इत्यादि । ‘जे भिक्खू’ यो भिक्षुः ‘णियगगवेसियं’ निजकगवेपितम्, निजकः स्वजनः सांमारिको मातृ-पितृ-बन्धु-बान्धवादिः तेनाऽन्विष्यानीतम् ‘पडिग्गहं’ प्रतिग्रहं—पात्रम् ‘धरेइ’ धरति पार्श्वे स्थापयति गृह्णाति । ‘धरेतं वा साइज्जइ’ धरन्तं पार्श्वे स्थापयन्तमन्य स्वदत्तेऽनुमोदते स प्रायश्चित्तभागभवति ॥ सू० २७ ॥

सूत्रम्—जे भिक्खू परगवेसियं पडिग्गहं धरेइ धरेतं वा साइज्जइ ॥ सू० २८ ॥

छाया—यो भिक्षुः परगवेपितं प्रतिग्रहं धरति, धरन्तं वा स्वदत्ते ॥ सू० २८ ॥

चूर्णि—‘जे भिक्खू’ इत्यादि । ‘जे भिक्खू’ यो भिक्षुरित्यादि पूर्ववत् । नवरम्—‘परगवेसियं’ परगवेपितम्, तत्र-परोऽन्य स्वजनातिरिक्त सामान्यगृहस्थः विसंभोगी संयतो वा, तेन संवेपितमन्विष्यानीतम् ॥ सू० २८ ॥

सूत्रम्—जे भिक्खू वरगवेसियं पडिग्गहं धरेइ धरेतं वा साइज्जइ ॥

छाया—यो भिक्षुर्वरगवेषितं प्रतिग्रहं धरति धरन्तं वा स्वदत्ते ॥ सू० २९॥

चूर्णी—‘जे भिक्खू’ इत्यादि । ‘जे भिक्खू’ यो भिक्षुरित्यादि पूर्ववत् । नवरम्—‘वर-
गवेसियं’ वरगवेषितम् । तत्र वरो नाम ग्रामे प्रधानः पुरुषस्तेन गवेषितमन्विष्यानीतम् ॥ सू० २९ ॥

सप्रति वरशब्दार्थमाह भाष्यकारः— ‘जो जत्थ’ इत्यादि ।

भाष्यम्—जो जत्थ माणणिज्जो य, गामाइम्मि महत्तरो ।

पामाणिओ पहाणो सो, वरो तत्थ पउज्जइ ॥

छाया—यो यत्र माननीयश्च ग्रामादौ महत्तर ।

प्रामाणिक प्रधानः स वरस्तत्र प्रयुज्यते ॥

अवचूरिः—यः पुरुषो यत्र ग्रामादौ नगरादौ लोकैर्नागरिकैः समानितो नागरादिषु मुख्यः
प्रामाणिकः प्रधानश्च, तत्र वरशब्दः प्रयुज्यते । तेनानीतं पात्रादिकं गृह्यतो ग्राहयतः गृह्यन्त-
मनुमोदमानस्याऽऽधाकर्मिकादिमिध्यात्वाऽऽत्मविराधनसयमविराधनादयो दोषा भवन्ति ॥ सू० २९ ॥

सूत्रम्—जे भिक्खू बलगवेसियं पडिग्गहं धरेइ धरेतं वा साइज्जइ ॥

छाया—यो भिक्षुर्बलगवेषितं प्रतिग्रहं धरति धरन्तं वा स्वदत्ते ॥ सू० ३० ॥

चूर्णी—‘जे भिक्खू’ इत्यादि । ‘जे भिक्खू’ यो भिक्षुरित्यादि पूर्ववत् । नवरम्—
‘बलगवेसियं’ बलगवेषितम् । बलवता—शरीरजनपदादिबलविशिष्टेन पुरुषेण गवेषितमन्वि-
ष्यानीतम् ॥ सू० ३० ॥

भाष्यम्—जस्सोवरि पहू जो उ, बलइठो वा भवे अवि ।

बलवंतो सो विन्नेओ, घरसामी जहा मओ ॥

छाया—यस्योपरि प्रभुर्यस्तु बलाढ्यो वा भवेदपि ।

बलवान् स विज्ञेयो गृहस्वामी यथा मतः ॥

अवचूरिः—‘जस्सोवरि’ इत्यादि । यः पुरुषो यस्योपरि प्रभुत्वं—स्वकीयं प्रभावं
करोति, तथा—बलाढ्यः बलेन—शरीरादिबलेन समृद्धो भवेत् स बलवान् विज्ञेयः । तत्र दृष्टान्तं
दर्शयति—‘घरसामी’ इत्यादि । यथा-येन प्रकारेण गृहस्वामी स्वकीयपरिवारोपरि प्रभुत्वं कुर्वन्
परीवारे बलवान् भवति, यथा वा—शरीरबलेनोर्जितः सिंहो वनपशुं प्रति बलं दर्शयन् बलवान्
कथ्यते, यथा वा कश्चिद्विद्वान् सामान्यजनं प्रति स्वविद्यावलं दर्शयन् प्रभुर्वलवान् इति कथ्यते ।

यद्वा—कश्चिदप्रभुरपि—अवलोऽपि बलवान् भवति-यथा गृहस्वामी, न तादृश प्रभुः किन्तु
स्वपरिवारे बलवानिति कथ्यते, एतादृशबलवता पुरुषेणाऽन्विष्यानीतं पात्रं यो भिक्षुर्धरति, धरन्तं
वाऽनुमोदते स प्रायश्चित्तभाग् भवति तथा तस्याज्ञाभङ्गानवस्थामिध्यात्वसंयमात्मविराधनादयो दोषा
भवन्तीति ॥ सू० ३० ॥

सूत्रम्—जे भिक्खू लवगवेसियं पडिग्गहं धरेइ धरंतं वा साइज्जइ ॥

छाया—यो भिक्षुर्लवगवेषितं प्रतिग्रहं धरति धरन्तं वा स्वदते ॥ सू० ३१ ॥

चूर्णी—‘जे भिक्खू, इत्यादि । ‘जे भिक्खू, यो भिक्षुरित्यादि पूर्ववत् । नवरम्—‘लवगवेसियं, लवगवेषितम् तत्र—लवो नाम—यो दानफलं दर्शयित्वा वस्त्रपात्रादिकमुत्पादयति, तादृशः पुरुषो लव इति कथितो भवति, तेनान्विष्यानीतम् । यो हि भिक्षुर्वस्त्रपात्रादिस्वामिनं वस्त्रपात्रादिदानस्य फलं श्रावयित्वा तस्माद्वस्त्रपात्रादिकमादत्ते दापयति चान्यस्मै । तथा—यथोक्तव्यापारेणाऽऽदानमन्यमनुमोदते स प्रायश्चित्तभागिति भावः ॥ सू० ३१ ॥

**भाष्यम्—दाणफलं तु दंसीय, आदेइ दावए खलु ।
वत्थपायाइगं नूणं, तारिसो लव बुच्चइ ॥**

छाया—दानफलं तु दर्शयित्वा आदत्ते दापयेत्खलु ।
वस्त्रपात्रादिकं नूनं तादृशो लव उच्यते ॥

अवचूरिः—‘दाणफलं’ इत्यादि । यो भिक्षुः दानस्य फलं दर्शयित्वा वस्त्रपात्रादिकमादत्ते—आनयति लोकेभ्यः, दापयति चाऽन्यस्मै स लव उच्यते—कथ्यते । तत्र दानं द्विविधम्—लौकिकं लोकोत्तरं च । लोकमुद्दिश्य यद्दीयते तल्लौकिकम् । कर्मनिर्जरार्थं दातव्यमितिबुद्ध्या पात्राय महाव्रतधारिणे यद्दानं तल्लोकोत्तरम् ॥ सू० ३१ ॥

सूत्रम्—जे भिक्खू णितियं अग्गपिंडं भुंजइ भुजंतं वा साइज्जइ ॥

छाया—यो भिक्षुर्नैतिकं—अग्रपिण्डं भुङ्क्ते भुञ्जन्तं वा स्वदते ॥ सू० ३२ ॥

चूर्णी—‘जे भिक्खू’ इत्यादि । ‘जे भिक्खू’ यो भिक्षुः ‘णितियं’ नैतिकं नियतं वा, तत्र नैतिकं प्रतिदिनम्, नियतं नियतकालप्रतिबद्धं—यथा कस्मिंश्चिद् गृहे क्वचित् दिनद्वयमन्तराकृत्य दिनत्रयादिकं वा व्यवधानीकृत्य नियमतो गमनं नियतशब्दार्थः । ‘अग्गपिंडं’ अग्रपिण्डम् अग्रः प्रधान. पिण्डः—अग्रपिण्डस्तम्, अथवा भोजनात्पूर्वं यो निष्कास्यते सः तम् अग्रपिण्डम् । यदा तदा साधुभ्योऽन्नपानवितरणकाले अग्रपिण्डं भुङ्क्ते भुञ्जन्तं वा स्वदतेऽनुमोदते स प्रायश्चित्तभाग् भवतीति ॥ सू० ३२ ॥

भाष्यम्—निमंतणं उप्पीलणं, परिमाणं सभावियं ।

आइल्ला तिणिण नो कप्पे, कप्पेज्जा य चउत्थगं ॥

छाया—निमन्त्रणमुप्पीलणं परिमाणं स्वाभाविकम् ।
आद्यास्त्रयो न कल्पन्ते कल्पते च चतुर्थकम् ॥

अवचूरिः—‘निमंतणं’ इत्यादि ‘निमंतणं’ निमन्त्रणम्—आमन्त्रणम्, भोजनादिग्रहणार्थ-
मन्यर्थनमित्यर्थः १। ‘उष्पीलणं’ देशी शब्दः तदर्थस्तु—उपहासः २। परिमाणं भोजनस्येयत्ता ३।
स्वाभाविकं स्वतः सिद्धम्, यथा—गृहस्थस्य दानम् ४। अत्राऽऽद्याद्यो न कल्पन्ते, चतुर्थोऽपि नैत्यि-
काग्रपिण्डदोषरहितः स्वाभाविकपक्षः साधूनां कल्पते ।

अयं भावः—निमन्त्रणोष्पीलणपरिमाणानामेतत्स्वरूपम् ; तथाहि—कश्चित् श्रद्धालुः श्रावकं
श्रमणसमीपमागत्य निवेदयति—भगवन् । ममोपरि क्रियतामनुग्रहः, मद्गृहे समागत्य भक्तपाना-
दिकं गृह्यताम् । इति प्रथमो भेदः (निमन्त्रणम्) १।

‘उष्पीलणं’ यथा—श्रमणो वदति—भो श्रावक ! तवोपरि करोम्यनुग्रहम् किन्तु—कथय यत्
किं दास्यसि ? । श्रावको वदति—यद्भवतामभीष्टम्, येन वस्तुना भवतः प्रयोजनं तदास्यामि ।
तदनन्तरं साधुरुपहासमिव कुर्वन् वदति—भोः श्रावक ! अत्र प्रतिश्रुत्य गृहं नेष्यसि तत्र गतः सन्
यदि नो दास्यसि तदा किम् ? एवं प्रकारेण—उष्पीलणमुपहासपकरोति । इति द्वितीयो भेदः २।

अथ परिमाणस्वरूपमाह—अवश्यमेव दास्यामि नाऽत्र सन्देहः । एवं कथिते गृहस्थे साधुः
परिमाणं वदति—भोः श्रावक ! कियत्परिमाणं दास्यसि ? कियत्कालपर्यन्तं दास्यसि ? किं दास्यसि ?
यदि स्वल्पं दास्यसि अदत्तवत् स्यात् । ततो दाता वदति—यावता भक्तेन—पानेन वा भवतः प्रयो-
जनम्, यावन्तं वा कालं भवतः प्रयोजनं तावन्तं कालं भवते परिपूर्णमोदनादिकं दास्यामि,
किं बहुना—यद्वस्तु भवते रोचते, यावत्परिमाणं वा रोचते, यावत्कालं वा तावत्काल-
पर्यन्तमपरिहीनमपरिश्रान्तोऽहं दास्यामि । इति तृतीयो भेदः ३। अत्र—निमन्त्रणोष्पीलणपरिमा-
णेषु प्रायश्चित्तं भवति । स्वाभाविकं यद् भक्तपानादिकमात्मार्थं गृहस्थेन निष्पादितं नैत्यिकाग्रपि-
ण्डदोषवर्जितं च तदेव साधुभिर्ग्राह्यम् नत्वन्यत् । इति चतुर्थो भेदः ४।

अत्राह कश्चित्—चतुष्प्रकारकेऽपि अग्रपिण्डे न किमपि दोषं पश्यामि ? आचार्यः प्राह—यत्स्वा-
त्मार्थं स्वभावत एव निष्पादितं तत्—नितिकम् अनिमन्त्रितमनुष्पीलणमपरिमाणमपि यदि निमन्त्रणा-
दिभिक्षाकणेनाऽपि स्पृष्टं तत्साधूनां न कल्पते । एतत् त्रयातिरिक्तं स्वाभाविकमपि भक्तपानादिकं
यदि नियताग्रपिण्डदोषवर्जितं भवेत् तत् साधूनां कल्पते इति ।

स्वात्मार्थं निष्पादितेऽपि नियताग्रपिण्डदोषनिमन्त्रणादिदोषदूषिते इमे दोषा भवन्ति-
आत्मार्थं निष्पन्नेऽपि—उद्गमादिदोषा भवन्ति, साधुनिमित्तमयं पिण्डो नियमितः, इत्यवश्यं दात-
व्यम्, इति कृत्वा कुण्डादिषु स्थापयति तस्मात्—निमन्त्रणादिपिण्डो वर्जनीयः ॥ सू० ३२ ॥

सूत्रम्—जे भिक्खू णितियं पिंडं भुंजइ भुंजंतं वा साइज्जइ ॥ ३३ ॥

छाया—यो भिक्षुनैतिकं पिण्डं भुङ्क्ते भुञ्जानं वा स्वदते ॥ सू० ३३ ॥

चूर्णी - 'जे भिक्खू' इत्यादि । 'जे भिक्खू' यो भिक्षुः 'णितियं' नैतिकं 'पिंडं' पिण्डं अहरहरेकस्मादेव गृहादानीतम् 'भुंजइ' भुङ्क्ते, भोजयति 'भुंजंतं वा साइज्जइ' भुञ्जानं वा स्वदतेऽनुमोदते तस्याज्ञामङ्गादिका दोषा भवन्ति ॥ सू० ३३ ॥

सूत्रम्—जे भिक्खू णितियं अवइढभागं भुंजइ भुंजंतं वा साइज्जइ ॥ सू० ३४ ॥

छाया—यो भिक्षुनैतिकमपार्द्धभागं भुङ्क्ते-भुञ्जन्तं वा स्वदते ॥ सू० ३४ ॥

चूर्णी—'जे भिक्खू' इत्यादि । 'जे भिक्खू' यो भिक्षुः 'णितियं' नैतिकम् 'अवइढभागं' अपार्द्धभागं-भक्तस्यार्द्धभागमपि अर्थात् पात्रे स्थाल्यादौ स्थापितभोजनस्यार्द्धभागस्त्रिभागश्चतुर्थभागो वा यो दानार्थं निष्कासितः यस्मिन् गृह्यमाणेऽन्यस्यान्तरायसंभवात्, एवंविधभोजनापार्द्धभागम् 'भुंजइ' भुङ्क्ते, भोजयति 'भुंजंतं वा साइज्जइ' अपार्द्धभागं भुञ्जानं स्वदतेऽनुमोदते तस्याज्ञामङ्गादिका दोषा भवन्ति ॥ सू० ३४ ॥

सूत्रम्—जे भिक्खू णितियं भागं भुंजइ भुंजंतं वा साइज्जइ ॥ ३५ ॥

छाया—यो भिक्षुनैतिकं भागं भुङ्क्ते भुञ्जानं वा स्वदते ॥ सू० ३५ ॥

चूर्णी—'जे भिक्खू' इत्यादि । 'जे भिक्खू' यो भिक्षुः 'णितियं भागं' नैतिकं भागं यत्र प्रतिदिन यो भागो दानार्थं निष्कास्यते तं भागं 'भुंजइ' भुङ्क्ते 'भुंजंतं वा साइज्जइ' भुञ्जानं वा स्वदतेऽनुमोदते स प्रायश्चित्तभाग् भवति ॥ सू० ३५ ॥

सूत्रम्—जे भिक्खू णितियं ऊणइढभागं भुंजइ भुंजंतं वा साइज्जइ ॥

छाया—यो भिक्षुनैतिकमूनार्द्धभागं भुङ्क्ते भुञ्जानं वा स्वदते ॥ सू० ३६ ॥

चूर्णी—'जे भिक्खू' इत्यादि । 'जे भिक्खू' यो भिक्षुः 'णितियं' नैतिकम्, 'ऊणइढभागं' ऊनार्द्धभागं-त्रिभागादितोऽप्यर्द्धभाग ऊनार्द्धभागस्तम् 'भुंजइ' स्वयं भुङ्क्ते । भुंजंतं वा साइज्जइ' भुञ्जानं वा स्वदते । यः साधुः पुण्यार्थरक्षितभोजनमध्यात् कमपि भागं भुङ्क्ते, भोजयति, तथा-भुञ्जानमनुमोदते स प्रायश्चित्तभाग् भवति ॥ सू० ३६ ॥

भाष्यम्—पिंडो भत्तद्वगो णेओ, तयद्धं च अवइढगो ।

भागो तिभागो तस्सद्धं, ऊणइढो सो वियाहिओ ॥

पिंडे णिइए अवइढे, भागे ऊणइढगे तद्वा ।

एस एव गमो णेओ, सव्वया सत्थसंमओ ॥

छाया—पिण्डो भक्तार्थको ज्ञेय-स्तदर्थं चाऽपार्धकः ।

भागस्त्रिभागस्तस्यार्धं ऊनार्धः स व्याख्यातः ॥

पिण्डे नैत्यिकेऽपार्धे भागे ऊनार्धके तथा ।

एष एव गमो ज्ञेय सर्वदा शास्त्रसंमतः ॥

अवचूरिः—‘पिण्डो भक्तद्वगो’—इत्यादि । पिण्डः—पिण्डशब्दोऽत्र भक्तार्थकः भक्तार्थवाचको ज्ञेयः, ततः पिण्ड इति भक्तमित्यर्थः, तस्य यदूर्ध्वं सोऽपार्धभागः प्रोच्यते, भागः त्रिभागः, तथा तस्यापि यद् अर्धं स ऊनार्धः ऊनार्धभागः ।

ततो नैत्यिके पिण्डे, तथा सूत्रघटकेऽपार्धे तथा भागे, तथा ऊनार्धके सर्वत्र एष एव गमो-ऽप्राहारूपः तीर्थकरगणधरैः सर्वदा—सर्वकालं व्याख्यातः कथितः, अत एव स शास्त्रसम्मतो ज्ञेयः । तत्र—गमस्वरूपमेव दर्शयति—‘पिण्डे’ इत्यादि । सूत्रघटकपिण्डपदं भक्तार्थकं भवति, पिण्डो भक्तार्थ इति पर्यायः । यथा चतुर्दशसूत्रघटकं ‘अवद्वं’ इति पदं पिण्डार्धबोधकम्, पिण्डस्यार्ध-भाग इत्यर्थः । भागपदम्—पञ्चत्रिंशत्सूत्रघटकपिण्डस्य त्रिभागबोधकम् । तथा षट्त्रिंशत्सूत्रघटकम् ‘ऊणद्दभाग’—पदं त्रिभागस्थाप्युनाऽर्धभागबोधकं ज्ञातव्यम्, एतत्सर्वं दानार्थं निष्कासित-विषयकं बोध्यम्, तद्ग्रहणे साधुदोषभाग् भवति ॥ सू० ३६ ॥

सूत्रम्—जे भिक्खू णितियं वासं वसइ वसंतं वा साइज्जइ ॥ सू० ३७ ॥

छाया—यो भिक्षुर्नैत्यिक वासं वसति वसन्तं वा स्वदते ॥ सू० ३६ ॥

चूर्णी—‘जे भिक्खू’ इत्यादि । ‘जे भिक्खू’ यो भिक्षुः ‘णितियं वासं’ नैत्यिकं वास वर्षाकालवर्जिते ऋतुबद्धकालातिरिक्तकालेऽप्यकारणमेकस्मिन् स्थाने नित्यवासम् ‘वसइ’ वसति—वासं करोति कारयति ‘वसंतं वा साइज्जइ’ वसन्तं वा स्वदतेऽनुमोदते, स हि—

शीतकालाद्दर्पकालात्, परतः कारणेऽसति ।

प्रायश्चित्ती वसन्नित्यं, वसतो वाऽनुमोदनात् ॥१॥ इति ॥ सू० ३७ ॥

सूत्रम्—जे भिक्खू पुरेसंथवं पच्छासंथवं वा करेइ करेतं वा साइज्जइ ।

छाया—यो भिक्षुः पुरःसंस्तव पश्चात्संस्तव वा करोति-कुर्वन्तं वा स्वदते ॥३८॥

चूर्णी—‘जे भिक्खू’ इत्यादि । ‘जे भिक्खू’ यो भिक्षुः ‘पुरेसंथवं’ पुरःसंस्तवम् वल्ल-पात्रादिदानुर्दानात्पूर्वं—पूर्वकालमेव संस्तवम् प्रशंसनम्—परिचयं वा ‘संस्तवः स्यात्परिचयः’ इति वचनात्, ‘पच्छासंथवं’ पश्चात्संस्तवम्, वल्लपात्रादिदानानन्तरकाले संस्तवं प्रशंसनम्—परिचयं वा ‘करेइ’ करोति ‘करेतं वा साइज्जइ’ कुर्वन्तं वा स्वदते—अनुमोदते स प्रायश्चित्त-भाग् भवति ।

“दातुश्च दानात्परतः पुरो वा, कुर्वन् स्तवं वाऽप्यथ कारयन् यः ।

‘कुर्वन्तमन्यं यदि वाऽनुमोदते, आज्ञादिभङ्गाल्लभते स दोषान् ॥१॥ इति सारः ॥ सू०३

भाष्यम्—द्ववे खेत्ते तथा काले, भावे संथव इस्सइ ।

सपरोभयसंजाओ, संतासंतो पुणो दुहा ॥

छाया—द्रव्ये क्षेत्रे तथा काले, भावे संस्तव इष्यते ।

स्वपरोभयसंजातः, सन्नसन् पुनर्द्विधा ॥

अवचरिः—‘द्ववे’—इत्यादि । संस्तवः प्रशंसनम् चतुष्प्रकारक इष्यते भवति । तद्यथा—
द्रव्ये—द्रव्यविषये १, क्षेत्रे—क्षेत्रविषये २, काले—कालविषये ३, तथा—भावे—भावविषये चेति ४
द्रव्यादीनां चतुर्भेदभिन्नत्वात्, तत्सम्बन्धी संस्तवोऽपि चतुर्विध इष्यते-कथ्यते इत्यर्थः । पुन
स्वपरोभयसंजातः पुनरेकैकः स्वपरोभयभेदात् त्रिविधः संजातः । पुनः स सदसद्भेदेन प्रत्येवं
द्विधा भवति, तत्र—आत्मपरोभयभेदादेकैकस्त्रिविधः, यथा—साधुरात्मनः संस्तवं करोति १, साधु
परस्य संस्तव करोति २, साधुरुभयोरपि संस्तवं करोति ३ । अथवा—आत्मना संस्तवं करोतीति
आत्मसंस्तव, इति व्युत्पत्त्या साधुरात्मना गृहस्थं संस्तौति—एष आत्मसंस्तवः १, गृहस्थः साधु
स्नौति—इति परसंस्तवः २, द्वावपि परस्परं संस्तवं कुरुत इत्युभयसंस्तवः ३ । सदसद्भेदेन
पुनर्द्विधा । एतेषामेकैकः पुनर्द्विविधो द्विप्रकारको भवति । सन्—विद्यमानः १, असन्—अविद्यमा
नश्च २ । तत्र सद्रूपे सत्सु गुणेषु प्रशंसाकरणम् १, असद्रूपेणेति असत्त्वपि गुणेषु प्रशंसा
करणम् २ । अथवा सदिति विद्यमाने तस्मिन् तस्य समक्षं प्रशंसनम् १, असदिति अविद्यमाने
तस्मिन् तस्य परोक्षं प्रशंसनमिति २ । द्रव्य-क्षेत्र-कालैस्त्रिविधसंस्तवमध्ये द्रव्यसंस्तवमाह—
यथा कश्चिन् परेण पृष्टः—किं भवान् पूर्वं धनवानासीत् ? साधुर्वदति—एवमहं धनवानासम् ? स
साधु पूर्वं धनवानासीन्न वेति सन्देहः किन्तु तथा वदति । ततो गृहस्थ आह—अमुको हि धनवान
श्रेष्ठो—अमुकनामानं भवन्तं न जानाति भवानेव कथयति, दग्धिः प्रव्रजति न धनिक इति । तत्—श्रुत्वा
गर्भानुक्तं साधु परं निन्दन् स्वात्मानं प्रशंसन् एव वदति—यथेदानीं भवानैश्वर्ययुक्तस्तथाऽहमपि
पूर्वगामम्, इति ।

क्षेत्रमंस्तवमाह—यथा—साधुं पति कश्चित् पृच्छति—त्व कस्मात् क्षेत्रात् प्रव्रजितवान्
साधुर्वदति—युःमाकमेवाहं महवामो ।

ज्ञानमंस्तवमाह—कस्मिन् वयमि प्रव्रजितः ? इति पृष्टो वदति—त्वत्सदृशवयस्क एव प्रव्रज्या
प्राप्तवन्तस्मि । अथवा—प्रथमे वयमि—उद्वाहिते सति प्रव्रजितः स्थापितविवाहदिने वा प्रव्रजितः ।

भावमंस्तवमाह—भावमंस्तवो द्विप्रकारक मंयते वचने च । यथा कश्चित् साधुं पृच्छति—
यथा—साधुं प्रशंसन् स त्वमप्य एव ? साधुगृह-एवमेव । अथवा—तृष्णी स्थितो भवति, वदति
स—स एव पृच्छति !

वचनरूपः पूर्वसस्तवः-अदत्त दाने पूर्वमेव संस्तवं करोति-मद्वनेनन सन्तुष्टोऽभिलषितं मे दास्यात् । वचनरूपः पश्चात्संस्तवः-दाने दत्ते वा वचसा सस्तवं करोतीति सक्षेपः । एवं गुण-संस्तवोऽपि पूर्वपश्चाद्भेदेन विज्ञेयः ॥ सू० ३८ ॥

सूत्रम्—जे भिक्खु समाणे वा वसमाणे वा गमाणुगामं दूइज्जमाणे वा पुरेसंथुयाणि वा पच्छासंथुयाणि वा कुलाइं पुव्वामेव अणुप्पविसित्ता पच्छा भिक्खायरियाए अणुप्पविसइ अणुप्पविसंतं वा साइज्जइ ॥ सू० ३९ ॥

छाया—यो भिक्षुः समाणो वा वसमाणो वा ग्रामानुग्रामं द्रवन् पुरःसंस्तुतानि वा पश्चात्संस्तुतानि वा कुलानि पूर्वमेवानुप्रविश्य पश्चात्-भिक्षाचर्यायै अनुप्रविशति अनु-प्रविशन्तं वा स्वदत्ते ॥ सू० ३९ ॥

चूर्णी—‘जे भिक्खु’ इत्यादि । ‘जे भिक्खु’ यो भिक्षुः ‘समाणे वा’ समाणो वा यो गृद्धिरहितः समर्यादं स्थिरवासं स्थितः स ‘समाण’ इत्युच्यते, एतादृशः साधुः, तथा योऽष्ट-मासिकं ऋतुवद्धकालं, चातुर्मासिकं वर्षाकालमिति नवकल्पविहारी भवति स ‘वसमाण’ इति कथ्यते ‘समाणः’ ‘वसमाणः’ इति द्वावपि सैद्धान्तिकौ शब्दौ, एतादृशः कोऽपि साधुः ‘गमाणुगामं दूइज्जमाणे’ ग्रामानुग्रामं द्रवन् एकस्माद्ग्रामादपर ग्रामं विहारं कुर्वन् ‘पुरेसंथुयाणि वा’ पुरः-सस्तुतानि-गृहस्थावस्थायां पूर्वं बाल्ये वयसि सस्तु वाः परिचिता ये मातृ-पितृ-बान्धवादयस्ते यत्र वसन्ति तानि, ‘पच्छासंथुयाणि’ पश्चात्-युवावस्थायाम् सस्तुतानि-परिचिताः श्वश्रू-श्वशुर-श्यालकादयः ते, वसन्ति यत्र तानि ‘कुलाइं’ कुलानि दीक्षाग्रहणात् प्राग्वर्तीनि पूर्वापरसस्तु-तानां गृहाणि ‘पुव्वामेव’ पूर्वमेव-भिक्षाग्रहणात्प्रागेव ‘अणुप्पविसित्ता’ अनुप्रविश्य-गत्वा ‘पच्छा भिक्खायरियाए’ पश्चात्-ततः परम् पूर्वापरसस्तुतगृहाणि प्रविश्य तान् स्वागमननिवेदन-बुद्ध्या संबोध्य तदनु पश्चात् भिक्षाचर्यायै ‘अणुप्पविसइ’ अनुप्रविशति-गच्छति भिक्षार्थं प्रस्तुतो भिक्षाग्रहणं पृष्टतः कृत्वा ज्ञातिकुलं पुरा प्रयाति ततो यो भिक्षां चरति ‘अणुपविसंतं वा साइज्जइ’ अनुप्रविशन्तम् इत्यमन्यं यः स्वदत्तेऽनुमोदते स प्रायश्चित्तभाक् ॥ सू० ३९ ॥

सूत्रे ‘समाणे’ ‘वसमाणे’ इति पाठेऽयमर्थः—

भाष्यम्—समाणे बुद्धवासी य, वसमाणे तद्देयरो ।

गमणं दुविहं बुत्तं, निक्कारण-सकारणं ॥

छाया—समाणो बुद्धवासी च वसमाणस्तथेतरः ।

गमनं द्विविधमुक्तं निष्कारण-सकारणम् ॥

अवचूरिः—यद्वा सूत्रे-‘समाणे’ इति वृद्धवासवासी-वृद्धत्वग्लानत्वादिकारणवशात् स्थिरवासं स्थितः, तथा- इतरः- ‘वसमाणे’ नवकल्पविहारी । तत्राऽष्ट कल्पाः ऋतुवद्धकालसंबद्धाः, नवमः कल्पो वर्षाकालः, तत्र विहारी नवकल्पविहारी ।

गमन द्विविधं-द्विप्रकारकमुक्तं- कथितम्—एकं निष्कारणम् १, अपरं-सकारणम् २ । कारणविशेष-माश्रित्य जायमानं सकारणम्, कारणमन्तरेण जायमानं निष्कारणम् । तत्र सकारणं गमनं यथा-आचार्यप्रभृतीनां वैयावृत्यनिमित्तं भिक्षानिमित्तं वा गमनम् । एवं-निष्कारणमेव प्रामानुप्रामं गमनम्, अकाले वा भिक्षार्थं गमनम् । तत्र इमे वक्ष्यमाणाः भूयांसो दोषा भवन्ति, तथाहि—कदाचिन्मार्गो-ऽशोभनो भवेत्, भिक्षा वसतिरपि न सुलभा भवति, स्वपक्षपरपक्षेभ्योऽपमानं भवति, भिक्षार्थं निषिद्ध-गृहे गच्छतः शास्त्रस्य-जिनप्रवचनस्य निन्दा भवति, पृथिवीकायिकादीनां जीवानां विराधना भवति । एवं निष्कारण गच्छता षड्जीवनिकायानां विराधना क्रियते-इति सयमविराधना भवति । कण्ट-यादिद्वारा पादे क्षतिर्भवतीत्यात्मविराधनाऽपि । सागारिकभयात् प्रमादेन वा परिश्रान्त उपधीनां प्रतिलेखनं न करोति, उपधीनां हरणं वा भवति । एवं भिक्षाकालातिक्रमणे ग्रामं प्रातस्तत्राऽनेष-णीयमप्याहारं ग्रहिष्यति । हिंस्रजन्तुना खादितः आत्मविराधनं प्राप्स्यति । एव-समयातिक्रमे भिक्षार्थं गच्छतः पश्चात्कर्मदोषा अपि भवेयुः । इत्येते अकारणगमने दोषा आपद्यन्ते इति । सकारणं गमनं द्विविधम्-निर्व्याघाते व्याघाते च गमनम् । तत्र-निर्व्याघातगमनम्-ऋतुवद्धकल्पे वर्षाकल्पे वा समाप्ते क्षेत्रात् क्षेत्रान्तरगमनम् । तत्र द्वयोः कालयोर्मध्ये एकतरस्मिन्नपि काले मासकल्प-प्रायोग्यानि क्षेत्राणि यो लङ्घयति स प्रायश्चित्तभाक् । सम्प्रति व्याघातेन मासकल्पप्रायोग्यं क्षेत्रा-न्तरं संक्रामति, तत्र-व्याघातकारणमाह-अशिवादिगृहीतं क्षेत्रम्, तत्र स्वाध्यायादिकं सम्यक् न भवति, उपधिर्वा तत्र न प्राप्यते, आचार्यादिप्रायोग्यं वा नास्ति । एतादृशे कारणे व्याघात-गमनं भवति । कारणविशेषमाश्रित्यैकस्मात् क्षेत्रात् क्षेत्रान्तरं गच्छतो दोषो न भवति यस्मात् स तीर्थकराज्ञां नातिक्रामतीति । अत्र सकारणानामधिकारः । निष्कारणं गच्छतां तु दोषो भवत्येव । एव पूर्वोक्तप्रकारेण विहारं कुर्वतां संस्तव-इत्थं भवति ॥ सू० ३९॥

पुनराह भाष्यकारः —

भाष्यम्—कुलसंथवो य तेसिं, गिहत्थधम्मे तहेव सामण्णे ।

पुण एक्केको दुविहो, पुव्वं पच्छा य णायव्वो ॥

छाया—कुलसंस्तवप्रच तेषां गृहस्थधर्मे तथैवं श्रामण्ये ।

पुनरेकैको द्विविधः पूर्वं पश्चाच्च ज्ञातव्यः ॥

अवचूरिः—‘कुलसंथवो’ इत्यादि । तेषाम् पूर्वोक्तप्रकारेण विहारं कुर्वतां भिक्षुणां संस्तव द्विविधो-द्विप्रकारको भवति । तत्र संस्तवो नाम प्रतिपद्यते । तत्र विहारः भवति यदि

घर्मे—गृहस्थे १, श्रामण्ये—साधुपर्याये च २ । स च गृहिघर्मे स्थितस्य परिचयो द्विधा द्विप्रकारकः—
पूर्वसंस्तवः १, पश्चात्संस्तवः २ । तत्र—पूर्वसंस्तुताः परिचिता—पितृ—मातृ—प्रभृतयः, पश्चात्—
संस्तुताः परिचिताः श्वशुर—श्वश्रुप्रभृतयः ।

एवं श्रामण्ये स्थितस्य परिचयः पूर्वसंस्तुतः पश्चात्संस्तुतः । अथ साधूनां पूर्वं विहारसमये
ये परिचितास्ते पूर्वसंस्तुताः । ये वर्तमानविहारकाले संस्तुतास्ते पश्चात्संस्तुताः । एतेषां पूर्व-
संस्तुत—पश्चात्संस्तुतानां श्रावकादीनां गृहे यः साधुः प्रातर्भिक्षाकाले प्रविशति, अथवा व्यतिक्रा-
न्तभिक्षाकाले प्रविशति तस्याऽऽज्ञाभङ्गानवस्थामिथ्यात्वादिदोषाः सम्भवन्ति, तथा समयविराघना
आत्मविराघना च भवति । तत्र संयमविराघना चेत्थम्—अकाले भिक्षार्थं परिभ्रमन्तं—गेहाद्गेहा-
न्तरं गच्छन्तं साधुं दृष्ट्वा पूर्वसंस्तुताः पश्चात्संस्तुता वा श्रावकादयः उद्गमादिदोषयुक्तमाहार
निष्पादयिष्यन्ति, अतोऽकाले भिक्षार्थं तत्र साधुभिर्न गन्तव्यम् इति । अनाभोगादिकारण-
वशात्तु अकालेऽपि श्रावककुले प्रवेशो न निषिद्धः । यद्वा ग्लानाद्यर्थमकालेऽपि प्रविशेत् । यद्वा—
आकस्मिके विषूचिकादिरोगे समुपस्थिते पूर्वसंस्तुतादिकुलं प्रविशति । यद्वा यस्मिन् काले
राज्ञा गमन निवारितं 'करफूचू' इति प्रसिद्धम्, तत्समये यदि चलिष्यति तदा द्रक्ष्यति राज-
पुरुषः, इतिक्त्वाऽकालेऽपि चलति यदि तदा तादृशो दोषो न भवति श्रमणानाम् । अका-
रणे पूर्वसंस्तुतादिगृहं वेलातिक्रमेण यदि गच्छति तदा सूत्रप्रतिपादितं प्रायश्चित्तं भवत्येवेति
भावः ॥ सू० ३९ ॥

सूत्रम्—जे भिक्खू अण्णउत्थिण्ण वा गारत्थिण्ण वा पारिहारिओ
वा अपारिहारिण्ण सद्धि गाहावइकुलं पिडवायपडियाए णिक्खमइ वा
अणुप्पविसइ वा, णिक्खमंतं वा अणुप्पविसंतं वा साइज्जइ ॥ सू० ४० ॥

छाया—यो भिक्षुः अन्ययूथिकेन वा गृहस्थेन वा पारिहारिको वा अपारिहारि-
केण सार्धम् गृहपतिकुलं पिण्डपातप्रतिज्ञया निष्क्रामति वा—अनुप्रविशति वा निष्क्रामन्तं
वा—अनुप्रविशन्तं वा स्वदते ॥ सू० ४० ॥

चूर्णी—'जे भिक्खू' इत्यादि । 'जे भिक्खू' यो भिक्षुः 'अण्णउत्थिण्ण वा' अन्य-
यूथिकेनाऽन्यतीर्थिकेन, 'गारत्थिण्ण वा' गृहस्थेन वा 'पारिहारिओ वा' पारिहारिको वा—मूले-
त्तरगुणधारी परिहारतपोवाहको वा भिक्षुः 'अपारिहारिण्ण' अपारिहारिकेण—अपारिहारिको
मूलेत्तरगुणदोषयुक्तः पार्श्वस्थादिस्तेन 'सद्धि' सार्धम्—युगपदेकत्रेव्यर्थः. 'गाहावइकुलं' गाथा-
पतिकुलम्, गाथा—गृह तस्य पतिः. गाथापतिः गृहस्थः, तस्य कुलं प्रति 'पिडवायपडियाए'
पिण्डपातप्रतिज्ञया भिक्षाग्रहणबुद्ध्या 'णिक्खमइ' निष्क्रामति—भिक्षा नीत्वा गृहस्थगृहात् निर्ग-

च्छति 'अणुप्पविसइ वा' अनुप्रविशति—भिक्षार्थं गृहस्थगृहे प्रवेशं करोति । 'णिकखमंतं वा' निष्क्रामन्तं बहिरायान्तम्, 'अणुप्पविसंतं वा' अनुप्रविशन्तम्, 'साइज्जइ' स्वदत्तेऽनुमोदते स प्रायश्चित्तभाग् भवति ॥ सू० ४० ॥

अत्राह भ यकारः—

भाष्यम्—नो कप्पए य भिक्खुस्स, अणुत्थिय—गिहत्थिहिं ।
तहैव पारिहारिस्स, तव्विपक्खेण केणवि ॥
सद्धिं णिकखमिउं णिच्चं, पविसित्तुं तहैव य ।
णिकखमणं पवेशं चे, जो करे दोसवं भवे ॥

छाया—नो कल्पते च भिक्षोः, अन्ययूथिकगृहस्थैः ।
तथैव पारिहारिण, तद्विपक्षेण केनापि ॥
साद्धं निष्क्रमितुं नित्यं, प्रवेष्टुं तथैव च ।
निष्क्रमणं प्रवेशं चेद् यः कुर्याद् दोषवान् भवेत् ॥

अवचूरिः—'नो कप्पए' इत्यादि । भिक्षोः श्रमणस्यान्यतीर्थिकैः गृहस्थैर्वा, तथा पारिहारिकस्य मूलोत्तरगुणयुक्तस्य तद्विपक्षेण अपारिहारिकेण मूलोत्तरगुणदोषवता पार्श्वस्थादिना सार्धं गृहगृहे भिक्षार्थं निष्क्रमितुं प्रवेष्टुं वा न कल्पते नैव कथमपि युज्यते । एतैः सह निष्क्रमणं प्रवेशनं च कुर्वतः साधोः पारिहारिकस्य चाघाकर्मिकादिदोषाः समापद्यन्ते । यः कोऽपि भिक्षुः पारिहारिकश्च यदि एतैः सह निष्क्रमणं प्रवेशं च कुर्यात् तदा स आज्ञाभङ्गादिदोषभाग् भवति । सूत्रे 'गाहावइकुलं' इति पदं, तस्याऽयमर्थः—गाथा—गृहं तस्य पतिः—स्वामी, दारापत्यादिसमुदादायविशिष्टो गृहस्थः, तेषां कुलं—समूहः ।

तत्र—'पिंडवायपड्डियाए' इत्यस्य व्याख्या—पिण्डोऽशनादिकम्, तस्य गृहिणा दीयमानाऽऽहारस्य पातः ससत्कारं साधवे समर्पणम्, तस्य प्रतिज्ञया मध्यस्थभावेन ग्रहणबुद्ध्या । तथा 'अणुप्पविसइ' तस्याऽयमर्थः—अनु—पश्चात् चरकादिषु भिक्षामादाय गतेषु । अथवा—भोजनकालतः पश्चात् भोजनकालसमाप्त्यनन्तरम्, एवमनुशब्दः पश्चाद्योगे प्रसिद्धः, भिक्षुः पारिहारिकश्च प्रविशतीत्यर्थः । गृहि—परतीर्थिकाऽपरिहारिकाऽन्यतमेन सह प्रविशतः श्रमणस्य पारिहारिकस्य च—आज्ञाभङ्गानवस्थामिध्यात्वसयमविराघनाऽऽत्मविराघनादिका दोषा भवन्ति ।

तथा—परिव्राजकादिभिः सह भिक्षार्थं गमने प्रवचनस्य निन्दा भवति । लोको वदति—परिव्राजकादिप्रसादाल्लभ्यते भिक्षादिकम्, स्वयं न लभ्यते असारवचनप्रवृत्तत्वात् । अथवा—लोको वदेद्—अलब्धिमन्त एते जैनभिक्षुकाः परभवेऽदत्तदानाः आत्मानं न जानन्ति, अत एभिः सह परिभ्रमन्ति तस्मात् कारणाद् एभिः सह न गन्तव्यम् ॥ सू० ४० ॥

सूत्रम्—जे भिक्खू अण्णउत्थिण्ण वा गारत्थिण्ण वा पारिहारिओ वा अपारिहारिण्ण सद्धि बहिया वियारभूमि वा विहारभूमि वा णिक्खमइ वा पविसइ वा, णिक्खमंतं वा पविसंतं वा साइज्जइ ॥ सू० ४१ ॥

छाया—यो भिक्षु अन्ययूथिकेन वा गृहस्थेन वा, पारिहारिको वा अपारिहारिकेण सार्द्धं बहिर्विचारभूमिं वा विहारभूमिं वा निष्क्रामति वा प्रविशति वा, निष्क्रामन्त वा प्रविशन्तं वा स्वदत्ते ॥ सू० ४१ ॥

चूर्णी—‘जे भिक्खू’ इत्यादि । ‘जे भिक्खू’ यो भिक्षुः ‘अण्णउत्थिण्ण वा’ अन्ययूथिकेन वा-परतीर्थिकेन ‘गारत्थिण्ण वा’ गृहस्थेन वा, तथा पारिहारिको वा अपारिहारिकेण मूलोत्तरगुणदोषवता पार्श्वस्थादिना ‘सद्धिं’ सार्धम् एकत्र मिलित्वा ‘बहिया’ बहिः—‘वियारभूमिं वा’ विचारभूमिं वा तत्र—विचारः सूत्रपुरीषादिसमुत्सर्गः, तदर्थं योग्या या भूमिः सा विचारभूमिः, तां विचारभूमिम्, ‘विहारभूमिं वा’ विहारभूमिम्, स्वाध्यायभूमिं विहारभूमिः, तां विहारभूमिम् ‘णिक्खमइ वा’ निष्क्रामति ‘पविसइ वा’ प्रविशति विचाराद्यर्थं गच्छति वा । ‘णिक्खमंतं वा’ निष्क्रामन्तं वा ‘पविसंतं वा’ प्रविशन्तं वा ‘साइज्जइ’ स्वदत्तेऽनुमोदते स प्रायश्चित्तभागू भवति ॥ सू० ४१ ॥

अत्राह भाष्यकारः—

भाष्यम्—भिक्खुस्स नेव कप्पेइ, गंतुमण्णुत्थियाइहि ।

सद्धिं चारित्तपालस्स, वियारट्ठं कयाइवि ॥

छाया—भिक्षोर्नैव कल्पते गन्तुमन्ययूथिकादिभिः ।

सार्द्धं चारित्रपालस्य विचारार्थं कदाचिदपि ॥

अवचूरिः—‘भिक्खुस्स’ इत्यादि । यो हि भिक्षुः चारित्रपालकः चारित्रस्य पालने सदा यतनावान् भवति तस्य भिक्षोः विचारार्थं सूत्र-पुरीषाद्युत्सर्जनाय सज्ञाभूमिम् उपलक्षणाद् विहारभूमिं वा गन्तुम्—अन्ययूथिकादिभिः सह अर्थात्-अन्ययूथिकैः परतीर्थिकैः शाक्यभिक्षुक-चरक-परित्राजकैः सह आदिपदात्-गृहस्थैः, पारिहारिकस्य च अपरिहारिकैः सह गन्तुं न कल्पते । एतेषु गृहस्थपरतीर्थिकाऽपरिहारिकादिषु मध्यादेकतरेणाऽपि सह विचाराद्यर्थं चकारात्-विहाराद्यर्थं वा यो भिक्षुः पारिहारिको वा गच्छति तस्याऽऽज्ञाभङ्गानवस्थामिध्यात्वसंयमात्मविराघनादोषा भवन्ति । विचारभूम्यां पुरुषाद्यागमने संलोकदोषः शङ्का च लोकानां भवेत् । अप्रवर्त्तने सूत्रपुरीषादिनिरोधाद् रोगादिसंभवः । उक्तं च केनचित्कविना राजसमीपे—

त्रयः शल्याः महाराज !, अस्मिन् देहे प्रतिष्ठिताः ।

वायुसूत्रपुरीषाणां, प्राप्तं वेगं न धारयेत् ॥१॥

वायो-अघोवातस्य पुरीषस्य च वेगधारणे मस्तकादिरोगोत्पत्तिः । सूत्रवेगधारणे नेत्रहानिः, अतो नैतेषां प्राप्तं वेगं धारयेत् । स्थानमार्गादिपरिचयाभावरूपे सति कारणे पुनर्गच्छेदपि गृहस्थादिभिः सह विचाराद्यर्थम् ॥ सू० ४१॥

**सूत्रम्—जे भिक्खू अण्णउत्थिण्ण वा गारत्थिण्ण वा पारिहा-
रिओ अपारिहारिण्ण सद्धिं गामानुगामं दूइज्जइ दूइज्जंतं वा साइज्जइ ॥**

छाया—यो भिक्षुरन्ययूथिकेन वा गृहस्थेन वा पारिहारिकोऽपारिहारिकेण सार्द्धं ग्रामानुग्रामं द्रवति द्रवन्तं वा स्वदते ॥ सू० ४२॥

चूर्णी—‘जे भिक्खू’ इत्यादि । ‘जे भिक्खू’ यो भिक्षु, ‘अण्णउत्थिण्ण वा’ अन्य-यूथिकेन ‘गारत्थिण्ण वा’ गृहस्थेन तथा ‘पारिहारिओ वा’ पारिहारिको वा ‘अपारिहारिण्ण’ अपारिहारिकेण ‘सद्धिं’ सार्द्धम् ‘गामानुगामं’ ग्रामानुग्रामम् एकस्माद् ग्रामाद् ग्रामान्तरम् ‘दूइज्जइ’ द्रवति-गच्छति विहारं करोतीत्यर्थः । ‘दूइज्जंतं वा साइज्जइ’ द्रवन्तं-गच्छन्तं स्वदते-ऽनुमोदते । स्वयमन्यतीर्थिकादिभिर्ग्रामाद्ग्रामान्तरं गच्छन् गच्छन्तमनुमोदमानश्च प्रायश्चित्तभाग्भवति ॥ सू० ४२॥

अत्राह भाष्यकारः—

**भाष्यम्—गामानुगामं भिक्खुस्स, गमणं नेव कप्पइ ।
अणुत्थियाइल्लोगेहिं, सद्धिं तस्स कयाइवि ॥**

छाया—ग्रामानुग्रामं भिक्षोः गमनं नैव कल्पते ।
अन्ययूथिकादिलोकैः सार्द्धं तस्य कदाचिदपि ॥

अवचूरिः—‘गामानुगामं’-इत्यादि । भिक्षोः पारिहारिकस्य च चारित्रपालकस्य अन्य-यूथिकादिलोकैः, आदिशब्देन गृहस्थैः अपारिहारिकैश्च सार्द्धं ग्रामानुग्रामं-एकस्माद् ग्रामाद् ग्रामान्तरं गमनं तस्य कदाचिदपि नैव कल्पते । एषु-अन्यतमेन येन केनाऽपि सह ग्रामानुग्रामं विहरत साधोराज्ञाभङ्गानवस्थामिथ्यात्वसंयमात्मविराधनादिदोषा भवन्ति । तत्र-परतीर्थिकादिभिः सह गमने तीर्थकराणामाज्ञा भग्ना भवति, तीर्थकरैस्तैः सह गमनस्य निषिद्धत्वात् । अनवस्था च भवति-एकस्तथा कुर्यात् तदा तं दृष्ट्वाऽन्योऽपि कुर्यात्, एवमन्योऽपीति-एवमनवस्था । तथा-तादृगैः सह गमनं कुर्वन्तं साधुं दृष्ट्वा द्रष्टुर्मनसि अश्रद्धा भवेत्, यद् इमे जैनभिक्षवोऽपि शिथिलाचाराः सन्तीति । तद्वार्ताश्रवणादिना मिथ्यात्वमपि समुत्पद्येत । तथा-तैः सह यत्र तत्र वा आघातकर्मिकाद्याहारं भुञ्जन् संयमं विराधयेत् । तथा-चौरोऽयमिति कृत्वा ताडनभेदनादि-संभवाद्-आत्मविराधनमपि संभवेदिति ॥ सू० ४२॥

सूत्रम्—जे भिक्खू अन्नयरं भोयणजायं पडिग्गाहिच्चा सुब्भि
भुंजइ दुब्भि परिट्टवेइ, परिट्टवेतं वा साइज्जइ ॥ सू० ४३ ॥

छाया—यो भिक्षुः अन्यतरत् भोजनजातं प्रतिगृह्य सुरभि भुङ्क्ते दुरभि परिष्ठा-
पयति, परिष्ठापयन्त वा स्वदते ॥ सू० ४३ ॥

चूर्णी—‘जे भिक्खू’ इत्यादि । ‘जे भिक्खू’ यो भिक्षुः ‘अन्नयरं भोयणजायं अन्य-
तरत् भोजनजातम्—अनेकप्रकारक खादिमस्वादिमादिभेदभिन्नं विविधं भोजनजातं भक्तादिकम्
‘पडिग्गाहिच्चा’ प्रतिगृह्य, यदि श्रावकादिगृहादनेकप्रकारकं सुस्वादु दुःस्वादु वा भोजनादिकमा-
नीय तन्मध्यात् ‘सुब्भि भुंजइ’ सुरभि मनोज्ञं विशिष्टवर्ण-गन्ध-रस-स्पर्शयुक्तं भोजनं भुङ्क्ते । दुब्भि
परिट्टवेइ’ दुरभि—दुरभिगन्धयुक्तं दुर्वर्णं—प्रशस्तवर्णरहितं दूरसं—प्रशस्तरसवर्जितं दुःस्पर्शं—प्रशस्त-
स्पर्शहीनं भोज्यं परिष्ठापयति—गर्तादिषु प्रक्षिपति, ‘परिट्टवेतं वा साइज्जइ’ परिष्ठापयन्तं वा
स्वदते । यो भिक्षुः श्रावकगृहादानीताहारमध्यात् सुस्वादुदधृत्य भुङ्क्ते, दुःस्वादु परित्यजति, एवं
कुर्वन्तमनुमोदते वा स प्रायश्चित्तभाग् भवति ॥ सू० ४३ ॥

अत्राह भाष्यकारः—

भाष्यम्—वण्ण-गंध-रसेहिं जं, फासेहिं भोयणं जुअं ।

सुब्भि तं चैव जाणिज्जा, इयरं इयर हवे ॥

छाया—वर्ण-गन्ध-रसैर्यत्-स्पर्शभोजनं युतम् ।

सुरभि तदेव जानीयात् इतरदितरद् भवेत् ॥

अवचूरिः—‘वण्ण-गंध’ इत्यादि । यद्भोजनं भोक्तुं योग्यमोदनादिकम्, विलक्षण-
वर्णेन—श्वेतादिना, विलक्षणेन गन्धेन—सौरभ्यादिना भोजनोपयुक्तेन, मनोज्ञेन—रसेन मधुरादिना,
मनोज्ञस्पर्शेन—कोमलादिस्पर्शयुक्तेन, एभिर्वर्णादिभिर्युक्तं यद् भोजनं तदेव सुरभि विजानीयात् । एता-
दृशं भोजनं सूत्रघटकसुरभिव्यपदेश लभते इत्यर्थः ‘इयरं इयरं हवे’ इतरदितरद्भवेत्, यद्भोजन-
मितरत्—पूर्वोक्तविलक्षणवर्णादिना नोपेतं तद् भोजनमितरत्, दुरभि—दुर्वर्णगन्धादियुक्तमिति
ज्ञेयम् । अथवा—रसोपेतमपि भोजनं दुरभिगन्धयुक्तं न प्रशस्तम्, तथा—अरसालं—शुष्कं
भोजनं सुरभिगन्धयुक्तं सुरभि भवतीति । अत्र—सुरभि—दुरभि, एतदुभयप्रकारकमपि भोजनमेकत्वं
प्रत्येकं वा गृहीत्वा सुरभिभोजनं भुङ्क्ते, दुरभि च परिष्ठापयति, तस्यैव कुर्वतो यते प्रायश्चित्तं
भवति । तथा—आज्ञाभङ्गानवस्थामिध्यात्वात्मसंयमविराधना, यस्मादेते दोषा भवन्ति, तस्माद् दुरभि-
भोज्यस्य वस्तुनः पूर्वं भोजनं कर्तव्यम्, तदनन्तरं सुरभिभोजनं कर्तव्यमिति ॥ सू० ४३ ॥

सूत्रम्—जे भिक्खू अन्नयरं पाणगजायं पडिग्गाहिता पुप्फगं—पुप्फगं आवियइ कसायं—कसायं परिट्टवेइ परिट्टवेतं वा साइज्जइ ॥ सू० ४४ ॥

छाया—यो भिक्षुः अन्यतरत् पानकजातं प्रतिगृह्य पुष्पकं पुष्पकं आपिबति, कषायं कषायं परिष्ठापयति परिष्ठापयन्तं वा स्वदते ॥ सू० ४४ ॥

चूर्णी—‘जे भिक्खू’ इत्यादि । ‘जे भिक्खू’ यो भिक्षुः ‘अन्नयरं’ अन्यतरत् अन्यतर-पदग्रहणात्—अनेकप्रकारकम्, मधुररसयुक्तं कषायरसयुक्तं च, खण्ड—गुड—शर्करा—दाडिमी—मृद्वी-काऽऽमलक—हरीतकी—चिञ्चदिरसरूपं द्वयमपि ‘पाणगजायं’ पानकजातं, जातशब्दग्रहणात् प्रासुकं ‘पडिग्गाहिता’ प्रतिगृह्य—विधिपूर्वकं गृहीत्वा ‘पुप्फगं—पुप्फगं आवियइ’ पुष्पकं पुष्पकमापि-बति, तत्र—पुष्पकं—शुभवर्ण—गन्ध—रसस्पर्शैः प्रधानम् अच्छं मनोज्ञमित्यर्थः । एतादृशमुत्तमोत्तमं पानकजातमापिबति, तथा—‘कसायं—कसायं’ कषायं कषायं कलुषितं शुभवर्ण-गन्ध-रस स्पर्शैः प्रति-लोमं-कलुषितमप्रधानं वा पानकजातम् ‘परिट्टवेइ’ परिष्ठापयति-भूमौ निक्षिपति ।

उक्तञ्च पुष्पककषायविषये—

यच्च गन्धरसोपेत—मच्छं तत् पुष्पकं भवेत् ।

दुर्गन्धमरसं यच्च, कषायं कलुषं च तत् ॥१॥ इति ।

अनेकप्रकारकानीतपानकमध्यात् यत्समीचीनं तत्पिबति, यच्चाऽसमीचीनं तन्निक्षिपति । ‘परिट्टवेतं वा साइज्जइ’ परिष्ठापयन्तं वा स्वदतेऽनुमोदते स प्रायश्चित्तभाग् भवति ।

साधुलक्षणमेतत् तथाहि—

मा भूयासमहं साधुः, प्रायश्चित्ती कदाचन ।

मन्यते सोऽसमीचीनं, भुक्त्वा भुङ्क्ते तथेतरत् ॥१॥

अत्र भाष्यकारोऽप्याह—

भाष्यम्—वर्ण—गन्ध—रसोवेयं, द्रव्यं तं पुष्पनामगं ।

दुर्भिगन्धादिसंयुक्तं, कसायं तं हवे-पुणो ॥

कसायं पुष्पमापेज्जं, पुष्पगं तयणंतरं ।

एसा सत्थविही वुत्ता, अणंतवरणाणिहिं ॥

छाया—वर्ण—गन्ध—रसोपेतं द्रव्यं तत्पुष्पनामकम् ।

दुरभिगन्धादिसंयुक्तं कषायं तद् भवेत्पुनः ॥

कषायं पूर्वमापेयं पुष्पकं तदनन्तरम् ।

एष शास्त्रविधिः प्रोक्तः अनन्तवरज्ञानिभिः ॥

अवचूरिः—‘वृण्णगंध’ इत्यादि । यत्पानकजातं वस्तु, वर्ण-गन्ध-रसोपेतं-सुवर्णेन सुगन्धेन सुरसेन मधुरादिना युक्तं भवेत् तद्-द्रव्यं पुष्पसंज्ञकं भवति । तथा-यत्पानकजातं दुर्गन्धादि-विशिष्टं दुर्वर्णेन कुत्सितगन्धेन कुरसेन कठोरस्पर्शेन युक्तं तत् कषायं-कलुषितं भवेत् । तत्र कषायं पानकजातं पूर्वमापेयं, तदनन्तरं पुष्पकं पिबेत्, एष शास्त्रविधिः अनन्तवरज्ञानिभिस्तीर्थकरैरुक्तः, अतः पुष्पकं कषायं चैतद्द्वयमप्यानीय यत्पुष्पकं तत् पीत्वा यत्कषायं तस्य परिष्ठापनं न कुर्यात्, किन्तु प्रथमं पुष्पकं पीत्वा पश्चात् कषायं पिबेत् । उक्तञ्च —

शास्त्रकर्तृञ्च मर्यादा, कषायं प्रथमं पिबेत् ।

आज्ञाभङ्गादिकान् दोषान् पश्यन् पश्चात्तु पुष्पकम् ॥१॥

अन्यथा प्रायश्चित्तभाग् भवेत् ॥ सू० ४४ ॥

सूत्रम्—जे भिक्खू मणुण्णं भोयणजायं पडिग्गाहेत्ता बहुपरियावन्नं सिया अदूरे तत्थ साहम्मिया संभोइया समणुन्ना अपरिहारिया संता परिवसन्ति ते अणापुच्छिय अणिमंतिय परिट्टवेइ परिट्टवेत्तं वा साइज्जइ ॥

छाया—यो भिक्षुर्मनोज्ञं भोजनजातं प्रतिगृह्य बहुपर्यापन्नं स्यात् अदूरे तत्र साधर्मिकाः सांभोगिकाः समनोज्ञा अपरिहार्याः सन्तः परिवसन्ति तान् अनापृच्छय अनिमन्त्र्य परिष्ठापयति, परिष्ठापयन्तं वा स्वदते ॥ सू० ४५ ॥

चूर्णी—‘जे भिक्खू’ इत्यादि । ‘जे भिक्खू’ यो भिक्षुः ‘मणुण्णं भोयणजायं’ मनोज्ञं भोजनजातम्—शुभ-वर्ण-गंध-रस-स्पर्शसमन्वितमुत्तमभोजनजातम् अनेकप्रकारकमाहारादिकम् ‘पडिग्गाहेत्ता’ प्रतिगृह्य-आनीय भुङ्क्ते । तच्च यदि ‘परियावन्नं सिया’ पर्यापन्नं स्यात्—प्रयोजनतोऽधिकं भवेत् ‘अदूरे तत्थ साहम्मिया’ अदूरे तत्र-न दूरमदूरम्-आसन्नम् क्रोशद्वयान्तरा-वधौ ग्रामादौ साधर्मिकाः-समानधर्माचरणशीलाः साधवः ‘संभोइया’ सांभोगिकाः, यैः सहैक-मण्डल्यामाहारादिकं कर्तुं कल्पते तथाविधा. साधवः ‘समणुन्ना’ समनोज्ञा उद्यतविहारिणः, एतादृशाः पूर्वोक्तविशेषणविशिष्टा सन्तोऽपि सातिचारत्वेनाऽदेयाहारा भवेयुस्तत्राह—‘अपरिहारिया’ अपरिहार्याः, निरतिचारचारित्रत्वेनापरित्याज्याः, निरतिचारा इत्यर्थः । एतादृशाः साधवो यथा-सन्ने ‘संता’ सन्त. विद्यमाना. ‘परिवसन्ति’ क्रोशद्वयपरिमिते ग्रामादौ तिष्ठन्ति तदा ‘ते अणापुच्छिय’ तान्-अनापृच्छयाऽपृष्ट्वा ‘अणिमंतिय’ अनिमन्त्र्य, तेषां निमन्त्रणमकृत्वा, ‘मत्स-विधे-एतावदधिकं जात, तस्य यदि भवतां प्रयोजनं भवेत्-तदा-गृह्णन्तु भवन्त.’ एवंप्रकारेण तेषामा-मन्त्रणमकृत्वा अपृष्ट्रेत्यर्थं यदि ‘परिट्टवेत्ति’ परिष्ठापयन्ति, यद्वा ‘परिट्टवेत्तं साइज्जइ’ परिष्ठापयन्तं वा स्वदतेऽनुमोदते स प्रायश्चित्तभाग् भवतीति ॥ सू० ४५ ॥

अत्राह भाष्यकारः—

भाष्यम्—जावइयं उवजुत्तं, गिण्हेज्जा तावमेत्तमसणाइ ।
साहुस्स अहियगहणे, दोसा लोभाइणो होति ॥

छाया—यावत्कमुपयुक्तं गृह्णीयात् तावन्मात्रमशनादि ।
साधोरधिकग्रहणे दोषा लोभादयो भवन्ति ॥

अवचूरिः—‘जावइयं उवजुत्तं’ इत्यादि । साधूनां यावन्मात्रमुपयुक्तमाहारादिकं स्यात् तावन्मात्रमाहारं गृह्णीयात्—श्रावकगृहादानयेत् न तु ततोऽधिकग्रहणं कुर्यात्, प्रमाणादधिकाहार-ग्रहणे साधोः पुनर्लोभादयो दोषा भवन्ति । तथाहि—प्रमाणतो यावदेवोपयुक्तं तावन्मात्रमेवाहारा-दिकं गृह्णीयात् । अधिकग्रहणे लोभदोषः । तथा—तस्य परिष्ठापने परिष्ठापनादोषः । आज्ञाभङ्गादि-काश्चाऽपि दोषाः, तत्र—एकेन्द्रियादीनां विराधनात् । अधिकभोजनकरणे विपूचिकादयो रोगाः इत्यात्मविराधनम्, यस्मादेते दोषाः तस्मात् कारणात् प्रमाणादधिकमाहारादिकं न ग्रहीतव्यम् । अत्र शिष्यः प्राह—हे गुरो ! यदि प्रमाणयुक्तमेवाहारादिकं ग्रहिष्यति तदा—अधिकं न भवति, अथ—यदि अधिकम् तदा प्रमाणतो ग्रहणमिति वाक्यं निरर्थकम्, एवं परस्परविरोधे सूत्रं निरर्थकमेव भवति ? आचार्यः प्राह—सूत्रं सार्थकमेव न निरर्थकम् । तथाहि—यत्र ग्रामे नगरे वा बहूनि श्रावककुलानि—अतिभावयुक्तानि सन्ति, तत्र भिक्षार्थं गतस्य साधोर्मनोज्ञमिति कृत्वा तैर्भावतोऽधिकं पात्रे निपातितं भवेत्, तच्च साधुरानीतवान्, एवमधिकं भवेदिति । तत्र यदधिकं तद् यदि क्रोशद्वयदूरे सांभोगिकसाधूनां निवासो भवेत् तदा तेषामावश्यकतायां तत्र गत्वा दद्यात् । तत्र प्रच्छनेऽयं क्रमः—यदि कृतेऽपि भोजनेऽधिकमवशिष्ट आहारो भवेत् तदा—प्रथमतः स्वग्रामे स्वक्रीये उपाश्रये च ये सांभोगिका भवेयुस्ते पूर्वं प्रष्टव्याः । यदि ते न स्वीकुर्युः तदा स्वग्रामेऽन्योपाश्रये ये भवेयुस्ते सांभोगिकाः प्रष्टव्याः, यदि स्वीकुर्युस्तदा तेभ्यो देयम् । अथ यदि ते न स्वीकुर्युस्तदा स्वक्षेत्रेऽन्यग्रामे प्रष्टव्याः, ते यदि स्वीकुर्युस्तदा सम्यक् । नो चेत्, तदा स्वक्षेत्राद्वहिरन्यग्रामे किन्तु क्रोशद्वयाभ्यन्तरे यदि सांभोगिका भवेयुस्ते प्रष्टव्याः, एवं क्रमशः साधवः प्रष्टव्याः एव-मनापृच्छ्यैव यद्यधिकमाहार साधुः परिष्ठापयेत्तदा—आज्ञाभङ्गादिदोषभाग् भवतीति ॥सू० ४५॥

सूत्रम्—जे भिक्खू सागारियं पिण्डं गिण्हइ, गिण्हंतं वा साइज्जइ ॥

छाया—यो भिक्षुः सागारिकं पिण्डं गृह्णाति गृह्णन्तं वा स्वदत्ते ॥ सू० ४६ ॥

चूर्णी—‘जे भिक्खू’ इत्यादि । ‘जे भिक्खू’ यो भिक्षुः ‘सागारियं पिण्डं’ सागा-रिकं पिण्डं, तत्र—सागारिकः—उपाश्रयाधिपतिः साधोः स्थानदाता शय्यातरो गृहस्थः, तस्य

पिण्डं भक्तादिकम् 'गिण्डइ' गृह्णाति-स्वीकरोति 'गिण्डं वा' गृह्णन्त वा-स्वीकुर्वन्तं स्वदते स प्रायश्चित्तभाग् भवति ॥ सू० ४६ ॥

सप्रति सागारिकस्य षड् द्वाराणि प्राह—

भाष्यम्—सागारियस्स दाराणि, अणेगाणि इवंति खु ।
ताइं सन्वाइं जाणंतु, जहासत्थं वियक्खणा ॥

छाया—सागारिकस्य द्वाराणि अनेकानि भवन्ति खलु ।
तानि सर्वाणि जानन्तु यथाशास्त्रं विचक्षणाः ॥

अवचूरिः—'सागारियस्स' इत्यादि । सागारिकस्य-शय्यातरस्य द्वाराणि अनेकानि-अनेकप्रकारकाणि भवन्ति, तानि सर्वाणि यथाशास्त्रं-शास्त्रप्रतिपादितप्रकारेण विचक्षणाः-बुद्धिमन्तो जानन्तु ।

सागारिकस्य सप्त द्वाराणि भवन्ति, अत्र तत्संग्राहकं गाथाद्वयम्, तथाहि—

“सागारिक इति को वा १, कदा शय्यातरो भवेत् २।
कतिविधश्च तत्पिण्डः ३, अशय्यातरकः कदा ४ ॥१॥
त्याज्योऽसौ कस्य विज्ञेयो ५, दोषाः पिण्डग्रहे च के ६।
अनेकेषु च तेषु स्यादेकः सागारिकः पुनः ७ ॥२॥” इति

तथा च तदर्थः—कः पुनः सागारिकः शय्यातरो भवतीति प्रथमद्वारम् १, कदा स शय्यातरो भवतीति द्वितीयद्वारम् २, कतिप्रकारकं शय्यातरपिण्डः इति तृतीयाद्वारम् ३, अशय्यातर स कदा भवतीति चतुर्थद्वारम् ४, स च कस्य त्याज्यो भवति, इति पञ्चमं द्वारम् ५, दोषाः पिण्डग्रहे च के, इति षष्ठं द्वारम् ६, अनेकेषु द्वित्रादिषु सागारिकेषु वा एको ग्रहीतव्यः, इति सप्तमं द्वारम् ७ । 'सागारिक इति को वा' इति प्रथमं द्वारमाह-तत्र-अगारेण गृहेण यत् सहितं तत्सागार, तत्सयोगात् सागारिक इति, अस्य पञ्च नामानि एकार्थकानि नानाव्यञ्जनानि सन्ति, तथाहि-सागारिकः १, शय्यातरः २, शय्यादाता ३, शय्याघरः ४, शय्याकरः ५, इति । तत्र सागारिकशब्दस्यार्थः पूर्वमुक्त एव १, साधवे शय्यादानेन भवं तरतीति शय्यातरः २, शय्यादाता-साधवे शय्यादानात् ३, शय्याघरः-साधवे शय्यादानेन धरति आत्मानं दुर्गतरुद्धगतीति ४, शय्याकरः-यस्मात् शय्या करोति तस्मात् शय्याकरः ५, इति । 'सागारिक इति को वा' इति प्रथमं द्वारम् १ । 'कदा शय्यातरो भवेत्' इति द्वितीयं द्वारमाह-यस्मिन् काले वमतौ वस्तु यत्सकाशाद् आज्ञा गृह्यते स तस्मात्कालादेव शय्यातरो भवेदिति द्वितीयं द्वारम् २ । 'कतिविधश्च तत्पिण्डः' इति तृतीयं द्वारमाह-शय्यातरपिण्डो द्विविधो भवति आहार-उपधिश्च । चतुर्विधो वा भवति,

अशन-पान-खाद्य-स्वाद्य-भेदात् । षड्विधो वा भवति-अशनादयश्चत्वारः द्वौ उपधिविषयकौ—
 औधिकोपधिः औपग्रहिकोपधिश्चेति तृतीयं द्वारम् ३ । 'अशय्यातरकः कदा' इति चतुर्थं द्वारमाह—
 यदा-वसतिं परित्यज्य गृहस्वामिन आज्ञां परावर्त्य स्थानान्तरं करोति तदा-सोऽशय्यातरो भवति—
 इति चतुर्थं द्वारम् ४ । 'त्याज्योऽसौ कस्य विज्ञेयः' इति पञ्चमं द्वारमाह-साधुगुणवर्जितानां
 लिङ्गमात्रधारिणां यः शय्यातरो भवेत्, ते तस्य शय्यातरस्य पिण्डं गृहीयात् न वा गृहीयात्
 तथापि स शय्यातरः साधूनां त्याज्य एव भवतीति पञ्चमं द्वारम् ५ । 'दोषाः पिण्डग्रहे च के'
 तस्य सागारिकस्य पिण्डग्रहणे के दोषा इति षष्ठं द्वारमाह-शय्यातरपिण्डस्तीर्थकरैः ऋषभादिभिः
 प्रतिषिद्धः तस्मात्-शय्यातरपिण्डो न ग्रहीतव्यः, इति षष्ठं द्वारम् ६ । 'अनेकेषु च०' इत्यादि,
 अनेकस्वामिकेषु वसत्यादिषु "एकस्यैवाज्ञा ग्रहीतव्या" इति सप्तमं द्वारम् ७ । शय्यातरस्य सविस्तर-
 वर्णनं दशवैकालिकसूत्रस्य मत्कृतायामाचारमणिमञ्जुषाव्याख्यायां विलोकनीयम् ॥ सू० ४६॥

सूत्रम्—जे भिक्खू सागारियपिण्डं भुञ्जइ भुञ्जंतं वा साइज्जइ । सू० ४७।

छाया—यो भिक्षुः सागारिकपिण्डं भुङ्क्ते भुञ्जन्तं वा स्वदते ॥ सू० ४७॥

चूर्णी—'जे भिक्खू' इत्यादि । 'जे भिक्खू' यो भिक्षुः 'सागारियपिण्डं' सागारिक-
 पिण्डं शय्यातरस्य भक्तपानादिकम् 'भुञ्जइ' भुङ्क्ते-शय्यातरपिण्डस्योपभोगं करोतीत्यर्थः । भुञ्जं-
 तं वा साइज्जइ' भुञ्जन्तं वा स्वदते अनुमोदते स प्रायश्चित्तभाग् भवति ॥ सू० ४७॥

**सूत्रम्—जे भिक्खू सागारियकुलं अजाणिय अपुच्छिय अगवे-
 सिय पुव्वामेव पिण्डवायपडियाए अणुप्पविसइ अणुप्पविसंतं वा साइ-
 ज्जइ ॥ सू० ४८॥**

छाया—यो भिक्षुः सागारिककुलमज्ञात्वा-अपृष्ट्वा-अगवेषयित्वा पूर्वमेव पिण्डपात-
 प्रतिज्ञयाऽनुप्रविशति-अनुप्रविशन्तं वा स्वदते ॥ सू० ४८॥

चूर्णी—'जे भिक्खू' इत्यादि । 'जे भिक्खू' यो भिक्षुः 'सागारियकुलं' सागारिक-
 कुलं-शय्यातरगृहम्, 'अजाणिय' अज्ञात्वा-किमिदं श्रावकस्य गृहम्-अन्यस्य वेति निश्चयम-
 कृत्वा 'अपुच्छिय' अपृष्ट्वा-अमुकशय्यातरगृहं क्व वर्तते, इति समीपवर्तिश्रमणादिभ्यः पृच्छा-
 मकृत्वा 'अगवेषिय' अगवेषयित्वा-शय्यातरः कस्मिन् स्थाने वसति-इति गवेषणामकृत्वा । तत्र-
 पूर्वदृष्टे पृच्छा, अपूर्वदृष्टे गवेषणा, इति पृच्छा-गवेषणयोर्भेदः । 'पुव्वामेव' पूर्वमेव-शय्यातरगृहा-
 दिगवेषणाकरणतः-प्रागेव 'पिण्डवायपडियाए' पिण्डपातप्रतिज्ञया, तत्र-पिण्डोऽशनादिकम् गृहिणा
 दीयमानस्याहारस्य पात्रे पातः प्रक्षेपो ग्रहणं, तस्य प्रतिज्ञया पिण्डग्रहणबुद्धयेत्यर्थः, 'अणुप्प-

विसइ' अनुप्रविशति शय्यातरमज्ञात्वा भिक्षार्थं निर्णयात्पूर्वमेव शय्यातरकुलं प्रविशति, 'अणुप्प-
विसत वा साइज्जइ' अनुप्रविशन्तमन्यं स्वदतेऽनुमोदते स प्रायश्चित्तभाग् भवति ॥

न दोषभागी प्रभवामि तस्माज्ज्ञात्वा च पृष्ठाऽथ गवेषयित्वा ।

ततो विशेष्त् श्रावकगेहमध्यं, मर्यादितः शास्त्रविलोकनेन ॥१॥ इति ॥ सू० ४१ ॥

सूत्रम्—जे भिक्खू सागारियणीसाए असणं वा पाणं वा
खाइमं वा साइमं वा ओभासिय—ओभासिय जायइ जायंतं वा
साइज्जइ ॥ सू० ४९ ॥

छाया—यो भिक्षुः सागारिकनिश्रया—अशनं वा पानं वा खादिमं वा स्वादिमं
वा—अवभाष्याऽवभाष्य याचते याचमानं वा स्वदते ॥ सू० ४९ ॥

चूर्णी—'जे भिक्खू' इत्यादि । 'जे भिक्खू' यो भिक्षु. 'सागारियणीसाए' सागारिक-
निश्रया, सागारिकः—श्रावक., तस्य निश्रा—परिचयरूपा, तथा 'अहममुकस्य वसतौ स्थितोऽस्मि' इति
परिचयरूपया, अथवा स्वजनस्य कस्यचिद् गृहे शय्यातरं स्थितं दृष्ट्वा—'अयं मे भिक्षां दापयिष्यति'
तदाश्रयेण 'असणं वा पाणं वाखाइमं वा साइमं वा' अशनं पानं खाद्यं त्वाद्यम्—अशनादि-
चतुर्विधाहारं 'ओभासिय—ओभासिय' अवभाष्यावभाष्य विशिष्टवचनरचनापूर्वकम् उच्चैःस्वरेण
वदित्वा—वदित्वा 'जायइ' याचते याचना करोति—कारयति । 'जायंतं वा साइज्जइ' एव
प्रकारेण याचमानमनुमोदते स प्रायश्चित्तभाग् भवतीति ॥ सू० ४९ ॥

अत्राह भाष्यकार.—

भाष्यम्—सयणो सावगस्सायं, तत्थ दट्ठण सावगं ।

दावेज्जा एस मे भिक्खं,—तिकट्ठु सोऽवभासइ ॥

छाया—स्वजनः श्रावकस्यायं तत्र दृष्ट्वा तु श्रावकम् ।

दापयेदेष मे भिक्षा—मितिकृत्वाऽवभापते ॥

अवचूरिः—'सयणो'— इत्यादि । श्रावकस्य प्रतिष्ठितोदारचित्तस्य य स्वजन
आत्मीयो जनः स यत्र प्राङ्गणादौ तिष्ठति, तत्र प्राङ्गणे श्रावकं शय्यातरश्रावकं दृष्ट्वा एष
मद्यमस्मात्परिजनसकाशाद् भिक्षा दापयेत्, इतिकृत्वा तन्निश्रयोच्चैस्वरेण तमेव सागारिक-
भवभापते १, तव स्वजनोऽयमतस्त्वं दापय एतस्मादशनादिकम् २, यद्वा—सागारिकस्य—पूर्व-
पश्चात्सस्तुतस्य निश्रया भापते—यद्स्यैव गौरवेणायं मे भिक्षा दास्यतीति तं वाऽवभापते ३, मम
चारिश्चाचारसंपन्नस्य प्रभावेण वा दापय ४ । एभिश्चतुर्भिरपि प्रकारैर्यो भिक्षुरशनादिकमवभाष्य

याचते, तस्याज्ञाभङ्गादिका दोषा भवन्ति । तथा—पूर्वपश्चात्सस्तुते उद्गमैषणादिदोषा भवन्ति, एव—मुद्गमादिदोषाः श्रावकेऽपि भवन्ति । तथा—पूर्वपश्चात्सस्तुतेऽपि एते दोषाः—ये श्रावकस्य पूर्वपश्चात्सस्तुतास्ते परगृहेषु—अवभाषमाणा एवं कुर्युः—एष नित्यमस्माकमेव गृहे तिष्ठतीति कृत्वा, उद्गमादिदोषदुष्टमप्यगनादिकं करिष्यन्ति, परुषादिकं च वदेयुः । यस्मादिमे दोषा भवन्ति तस्मात्सागारिकनिश्रया पूर्वपश्चात्सस्तुतस्य सागारिकस्य निश्रया वा श्रावककुलेऽवभाष्याऽवभाष्याशनादीनां याचना न कर्त्तव्या । सागारिकस्याहारादिग्रहणं प्रागेव निषिद्धं पुनरत्र सागारिकनिश्राघटकस्य सागारिकशब्दस्य कोऽर्थः ? इत्यत आह—अत्र सागारिकशब्देन सामान्यो गृहस्थो बोध्यः ॥ सू० ४९ ॥

सूत्रम्—जे भिक्खू उउवद्धियं सेज्जासंथारगं परं पज्जोवसणाओ उवाइणावेइ उवाइणावेतं वा साइज्जइ ॥ सू० ५० ॥

छाया—यो भिक्षुः ऋतुवद्धकं शय्यासंस्तारकं परं पर्युषणातः अतिक्रामयति अतिक्रामयन्तं वा स्वदते ॥ सू० ५० ॥

चूर्णी—‘जे भिक्खू’ इत्यादि । ‘जे भिक्खू’ यो भिक्षुः ‘उउवद्धियं सेज्जासंथारगं’ ऋतुवद्धकम्—ऋतुवद्धकालसम्बन्धि शय्यासंस्तारकम् पीठफलकतृणादिकं, शय्या च संस्तारकश्च, अनयो. समाहारे शय्यासंस्तारकम्, तत्र—शय्या शरीरप्रमाणा, संस्तारकः सार्द्धहस्तद्वयप्रमाणः । ऋतुवद्धे—मार्गशीर्षाद्याषाढपर्यन्ताष्टमासात्मके शेषकाले गृहीतं शय्यासंस्तारकम् शेषकाले समानीतं शय्यासंस्तारकं ‘परं पज्जोवसणाओ’ पर्युषणातः परं संवत्सरीदिनतः परम् ‘उवाइणावेइ’ अतिक्रामयति उल्लङ्घयति यस्माद् गृहीतं तस्मै यः समर्पणकालस्तमुल्लङ्घयति, ऋतुवद्धकाल-गृहीतशय्यासंस्तारकं गृहस्थाय न समर्प्य पर्युषणानन्तरं तस्योपभोगं करोतीत्यर्थः, अतिक्रामयन्तं वा स्वदते स प्रायश्चित्तभाग् भवति । संवत्सरीदिनतः प्रागेव तद् भोक्तव्यम्, संवत्सरीदिने तत् तत्स्वामिने समर्पणीयमेवेति भावः । यदि तस्योपभोगकारणं स्यात् तदा तदुपभोगाय तत्स्वामिन आज्ञा पुनर्गृहीतव्येति विवेकः ॥ सू० ५० ॥

सूत्रम्—जे भिक्खू वासावासियं सेज्जासंथारयं परं दसरायकप्पाओ उवाइणावेइ उवाइणावेतं वा साइज्जइ ॥ सू० ५१ ॥

छाया—यो भिक्षुः वर्षावासिकं शय्यासंस्तारकं परं दशरात्रकल्पात् अतिक्रामयति अतिक्रामयन्तं वा स्वदते ॥ सू० ५१ ॥

चूर्णिः—‘जे भिक्खू’ इत्यादि । ‘जे भिक्खू’ यो भिक्षुः ‘वासावासियं’ वर्षावासिकं वर्षाकाले उपभोगार्थमानीनम् तत्—‘सेज्जासंथारयं’ शय्यासंस्तारकम् वर्षाकाले व्यतीतेऽपि

वर्षादिकारणगौरवात् पञ्चदशरात्रपर्यन्तं व्यवहर्तुमुपभोक्तुं शक्नोति कथञ्चित्, किन्तु-‘परं दस-
रायकप्पाओ’ परमधिकं दशरात्रकल्पात् यदि-‘उवाङ्गावेइ’ अतिक्रामयति-उल्लङ्घयति ‘उवा-
ङ्गावेतं वा साङ्जजइ’ अतिक्रामयन्त वा यो यदा स्वदत्तेऽनुमोदते स तदा प्रायश्चित्तभाग् भवति ।
शय्यासंस्तारकं द्विविधं भवति-परिशाटि अपरशाटि च । तत्र-कुशतृणादिनिर्मितस्य यस्योपभोग-
काले कश्चिदंशः परिशाटि नश्यति तत् परिशाटि, यस्य च वंशकाष्ठादिनिर्मितस्योपभोगकाले
किञ्चिन्मात्रोऽप्यंशो न परिशाटि-न नश्यति तदपरिशाटि-इति बोध्यम् । परिशाटि च साधूनां नो
कल्पते यतस्तद्ग्रहणे अनेके जीववधादयो दोषाः, तेन च संयमात्मविराधना भवति । परिशाटितपीठ-
फलकादिषु शुषिरस्थितजीवानां विराधना भवति, शटित तत् त्रुटयति तदा आत्मविराधनाऽपि भवति ।
तथा--आज्ञाभङ्गानवस्थामिध्यात्वसयमात्मविराधनं च भवति । तीर्थकृतामाज्ञाभङ्गस्तैर्निषिद्धत्वात्,
अनवस्था च-अन्यान्यकरणसंभवात्, लोके-मिध्यात्वमपि जायते जीवविराधकवस्तूपभोगात् । संयम-
विराधनमित्थम्--शुषिरादिषु कुन्थुकादिसूक्ष्मजीवाः संमूर्च्छिता भवन्ति । तत्र परिशाटिशय्यासस्ता-
रकमास्तीर्य स्वपत् कुन्थुकादिजीवा विराधिता भवेयुरिति संयमविराधनम् । तथा--अन्येऽपि बहवो
जीवाः पिपोलिकादयः वर्षायां शुषिरे संमूर्च्छिता भवन्ति, इत्येवमपि संयमविराधनम् । आत्मविरा-
धनं चेत्थम्-वर्षायां तत्र शयने कृते शुषिरे स्थितः सर्पादिर्दशति-इत्यात्मविराधनम्, तत्र
शुषिरसद्भावात् पनकः (लीलनफूलन) अपि संमूर्च्छितो भवति । एते प्राणविघातकादयो दोषाः ।
तथा तद्गन्धादुपघौ यूकादिजीवा भवन्ति । इत्यादयो दोषाः परिशाटिशय्यासस्तारकग्रहणे भवन्ति ।

यस्मादेते दोषाः तस्मात्-कारणात् वर्षाकालेऽपरिशाटि शय्यासंस्तारकं ग्रहीतव्यम् । तदपि
विधिपूर्वकं ग्रहणं कर्तव्यम् । यदा खलु पीठफलकादिकं लभ्यते-तदैव वक्तव्यम्-भो श्रावक !
अस्य शय्यासंस्तारकस्योपभोगानन्तरं पुनरर्पयिष्यामि प्रातिहारिकं च ग्रहिष्यामि नियमतोऽमुकेन
कालेनाऽर्पयिष्यामि । यद्येव श्रावकः स्वीकरोति तदा ग्रहीतव्यम् । अथ यदि कदाचिदेव न स्वी-
करोति श्रावकः तदाऽन्यदेव समारकादिकं मार्गयितव्यम् । यदि गृहीतं च शय्यासस्तारकादिकं नेतुं
न शक्यते तदा-छन्ने प्रदेष्टे स्थापयितव्यम् येन वर्षाजलेन ग्राहितं न भवेत् । एवं दाता (श्रावकः)
प्रष्टव्यः मदीये कार्ये समाप्ते शय्यासस्तारकं मया कस्मै-अर्पणीयम् ३ श्रावको वदति मयमेव
दात्रेऽर्पणीयम् । तदा पुन साधुर्वदति-यदि त्वं कदाचिद् दृष्टो न भवे तदा कस्मै अर्पणीयम् ४
श्रावको वदति-अत्रैव गृहे भवद्भिरानेतव्यम् ।

तदा वक्तव्यं साधुना--कस्मिन् स्थाने स्थापयिष्यामि ! अथ स वदेत्-अत्रैव गृहे प्रच्छन्न-
प्रदेशे स्थापयितव्यम् । अथवा-एव वदेत्-यस्मात्-स्थानाद् गृहीतं तत्रैव स्थापनीयम् । एवं प्रश्नोऽपि
गृहीतशय्यासस्तारकादिविषये भणितव्यम् ॥ सू० ५१ ॥

सूत्रम्—जे भिक्खू उउवद्धियं वा वासावासियं वा सेज्जासंथारगं उव्वरिसिज्जमाणं पेहाए न ओसारइ न ओसारेंतं वा साइज्जइ ॥ सू० ५२ ॥

छाया—यो भिक्षु ऋतुबद्धकं वा-वर्षावासिकं वा शय्यासंस्तारकं उद्वर्ष्यमाणं प्रेक्ष्य नाऽपसारयति, नाऽपसारयन्तं वा स्वदते ॥ सू० ५२ ॥

चूर्णी—‘जे भिक्खू’ इत्यादि । ‘जे भिक्खू’ यो भिक्षुः ‘उउवद्धियं वा’ ऋतुबद्धकं वा-मार्गशीर्षाषाढपर्यन्ताष्टमासात्मके काले स्वेनात्मना परेण वा गृहीतम् । ‘वासावासियं वा’ वर्षा-वासिकं वा-चातुर्माससम्बन्धिकम्, उपभोगाय वर्षाकाले समानीय स्ववसतौ स्थापितम् । ‘सेज्जा-संथारगं’ शय्यासंस्तारकं पीठफलकतृणादिकमनावृतस्थाने प्रसारितं ‘उव्वरिसिज्जमाणं’ उद्व-र्ष्यमाणं वृष्ट्या क्लिद्यमानं जलेन आर्दीभवन्तमित्यर्थः ‘पेहाए’ प्रेक्ष्य-दृष्ट्वा ‘न ओसारइ’ नाऽप-सारयति-न दूरीकरोति, अनावृतप्रदेशादावृतप्रदेशे न करोति, न कारयति ‘न ओसारेंतं वा साइज्जइ’ नाऽपसारयन्तं-नोऽन्तःकुर्वन्तं स्वदतेऽनुमोदते स प्रायश्चित्तभाग् भवति ॥ सू० ॥ ५२ ॥

अत्राह भाष्यकारः—

भाष्यम्—वासाजलेण सिक्तं, सेज्जासंथारगं च पीठाइ ।
नो ओसारइ जो उ, पावइ सो आणभंगाइ ॥

छाया—वर्षाजलेन सिक्तं शय्यासंस्तारकं च पीठादि ।
नो अपसारयति यस्तु प्राप्नोति स आज्ञाभङ्गादि ॥

अवचूरिः—‘वासाजलेण’-इत्यादि । यो भिक्षुः ऋतुबद्धकाले-वर्षाकाले वा अना-वृतस्थाने प्रसारितं यत्-शय्यासंस्तारकं पीठादि-पीठफलकतृणादिकं तद्यदि वृष्टिजलेन सिक्तं सिच्यमानं वा भवेत् तत् नाऽपसारयति नो दूरीकरोति वर्षाप्रदेशात् वर्षारहितप्रदेशे-वसतेरन्त-भागे न करोति यः स आज्ञाभङ्गादिदोषान् प्राप्नोति ॥ सू० ५२ ॥

सूत्रम्—जे भिक्खू पाडिहारियं सेज्जासंथारगं दोच्चंपि अणणुण्ण-वेत्ता बार्हि णीणेइ णाणेंतं वा साइज्जइ ॥ सू० ५३ ॥

छाया—यो भिक्षुः प्रातिहारिकं शय्यासंस्तारकं द्विवारमपि-अननुज्ञाय्य बहिः निर्णयति निर्णयन्तं वा स्वदते ॥ सू० ५३ ॥

चूर्णी—‘जे भिक्खू’ इत्यादि । ‘जे भिक्खू’ यो भिक्षुः ‘पाडिहारियं’ प्रातिहारिकम् श्रावकगृहात्तस्य गृहपतेराज्ञया समानीय वसतौ स्थापितं-पुनः प्रतिज्ञातसमये प्रत्यर्पणीयम्

‘सेज्जासंधारगं’ शय्यासंस्तारकम् यद्यन्यस्थाने नयनप्रयोजनं भवेत्तदा ‘दोच्चंपि’ द्वितीयवार-
मपि ‘अणणुणवेत्ता’ अननुज्ञाप्य, स्वामिन आज्ञां विना यदि ‘वाहिं णीणेइ’ बहिः उपा-
श्रयाद्बहिर्न्यस्थाने निर्णयति, अयं भावः—अशय्यातरस्य—शय्यातरस्य वा शय्यासंस्तारकं पूर्णे मास-
कल्पे पुनर्द्वितीयवार स्वामिनमननुज्ञाप्य वसतेर्वहिरुपाश्रयान्तर नयति चेत्, तथा—‘णीणेतंवा’ साइ-
ज्जइ’ निर्णयन्तं यः स्वदतेऽनुमोदते, तस्य प्रायश्चित्तमिति ॥ सू० ५३ ॥

अत्राह भाष्यकारः—

भाष्यम्—भिक्षू जं वाहिरं णेइ, अणणुणाय संथरं ।

आणामंगाइया दोसा, हवंति तस्स निच्छियं ॥

छाया— भिक्षुर्यद् बहिर्नयति अननुज्ञाप्य संस्तरम् ।

आज्ञाभङ्गादिका दोषा भवन्ति तस्य निश्चितम् ॥

अवचूरिः—‘भिक्षू जं’ इत्यादि । यो भिक्षुर्यत् संस्तर—संस्तारकं पीठफलकादिकं एता-
दृशं यत्—अननुज्ञाप्य तत्स्वामिनो द्वितीयवारमाज्ञामगृहीत्वा शय्यासंस्तारकं वसतेर्वहिरन्यस्थले
नयति, तस्य भिक्षुकस्याऽऽज्ञाभङ्गादिका दोषा निश्चित भवन्ति, अत्र न कोऽपि सशय
इति ॥ सू० ५३ ॥

सूत्रम्—जे भिक्षू सागारियसंतियं सेज्जासंधारगं दोच्चंपि अण-
णुणवेत्ता वाहिं णीणेइ णीणेतं वा साइज्जइ ॥ सू० ५४ ॥

छाया—यो भिक्षुः सागारिकसत्कं शय्यासंस्तारकं द्वितीयमपि अननुज्ञाप्य बहि-
र्निर्णयति निर्णयन्तं वा स्वदते ॥ सू० ५४ ॥

चूर्णी—‘जे भिक्षू’ इत्यादि । ‘जे भिक्षू’ यो भिक्षु ‘सागारियसंतियं’ सागा-
रिकसत्कम्—गृहस्थसंबन्धि ‘सेज्जासंधारगं’ शय्यासंस्तारकम्, यद्वसतौ वर्त्तमानं यदा तदा
तत्स्वामिना गृहादागत्योपभुज्यमानम् ऋतुवद्धकाळे वर्षाकाले वा कञ्चित्कालमुपभोगाय याचित-
वान् तद्यदि—उपाश्रयान्तरं प्रस्थातुकामः पुनर्द्वितीयवारमपि शय्यासंस्तारकस्वामिनमनिवेद्य
‘वाहिं णीणेइ’ बहिर्द्वितीया वसति नयति । इत्थमेव—‘णीणेतं वा साइज्जइ’ निर्णयन्तमन्यं वा
स्वदतेऽनुमोदते स प्रायश्चित्तभाग् भवति । पूर्वमूत्रे श्रावकगृहादानीनवस्तुन आज्ञा विना बहि-
र्नयने दोष कथितः, अस्मिन् मूत्रे तु—वसतिस्थितश्रावकसंबन्धिवस्तुन आज्ञा विना बहिर्नयने
दोषः कथित इत्यनयोर्भेद ॥ सू० ५४ ॥

सूत्रम्—जे भिक्षू पाडिहारियं सागारियसंतियं वा सेज्जासं-
धारगं दोच्चंपि अणणुणवेत्ता वाहिं णीणेइ । णीणेतं वा साइज्जइ ॥ ५५ ॥

छाया—यो भिक्षुः प्रातिहारिकं-सागारिकसत्कं वा शय्यासंस्तारकं द्वितीयमपि अननुज्ञाप्य बहिः निर्णयति निर्णयन्तं वा स्वदते ॥ सू० ५५ ॥

चूर्णी—‘जे भिक्खू’ इत्यादि । ‘जे भिक्खू’ यो भिक्षुः ‘पाडिहारियं’ प्रातिहारिकं उपभोगानन्तरं प्रत्यर्पणयोग्यम् ‘सागारियसंतियं वा’ सागारिकसत्कं-सागारिकसम्बन्धिकं वा ‘सेज्जासंथारगं’ शय्यासंस्तारकं-पीठफलकादिकं अपरिशाटिलक्षणं (५१ सू० ८०) पीठफलक-तृणादिकम् ‘दोच्चंपि अणणुणवेत्ता’ द्वितीयमपि वारमननुज्ञाप्य । प्रथमवारं तु मासकल्पशेषकालेऽनुज्ञापितम्, इदानीं पुनर्बहिर्निर्णयनेऽनुज्ञाप्यम्, किन्तु-एकदैवाऽनुज्ञाप्यानीतं शय्यासंस्तारकं पुनर्द्वितीयोपाश्रये नयनसमयेऽननुज्ञाप्य नयति । तथा ‘णीणेंतं वा साइज्जइ’ अननुज्ञाप्यैव बहिर्निर्णयन्तमन्यं स्वदतेऽनुमोदते स प्रायश्चित्तभाग् भवति ।

चतुष्पञ्चाशत्सूत्रे सागारिकाधीनवस्तुनो नयने दोषः कथितः । अत्र तु-पुनः प्रातिहारिक-वस्तुनयने दोष इत्यनयोर्भेदः । मन्दमतीनां सुखबोधाय पुनः कथनम् ॥ सू० ५५ ॥

सूत्रम्—जे भिक्खू पाडिहारियं सेज्जासंथारयं आदाए अपडिहट्टु संपव्वयइ संपव्वयंतं वा साइज्जइ ॥ सू० ५६ ॥

छाया—यो भिक्षुः प्रातिहारिकं शय्यासंस्तारकम्-आदाय अप्रतिहृत्य संप्रव्रजति संप्रव्रजन्तं वा स्वदते ॥ सू० ५६ ॥

चूर्णी—‘जे भिक्खू’ इत्यादि । ‘जे भिक्खू’ यो भिक्षुः ‘पाडिहारियं सेज्जासंथारयं’ प्रातिहारिकम्-प्रत्यर्पणयोग्यम् । अयं भावः—यद् मासकल्पादिकरणार्थं सागारिककुलादानीतं शय्यासंस्तारकम्, तत्-मासकल्पे परिपूर्णं सति यस्माद् गृहीतं पुनस्तस्मै प्रत्यर्पणीयम्, एतादृशशय्यासंस्तारकस्य धारणं भवति तत्प्रातिहार्यं शय्यासंस्तारकं कथ्यते, एतादृशं शय्यासंस्तारकं पीठफलकादिकं श्रावकसकाशात् ‘आयाए’ आदाय-गृहीत्वा-अनुज्ञापूर्वकं प्रतिगृह्येत्यर्थः ‘अपडिहट्टु’ अप्रतिहृत्य अनर्पयित्वा, पूर्णं मासकल्पे पुनर्पणमकृत्वैव यदि-‘संपव्वयइ’ संप्रव्रजति-विहारं करोति । तथा ‘संपव्वयंतं वा साइज्जइ’ संप्रव्रजन्तमन्यं ‘वा’ स्वदतेऽनुमोदते स प्रायश्चित्तभाग् भवति ॥ सू० ५६ ॥

सूत्रम्—जे भिक्खू सागारियसंतियं सेज्जासंथारयं आयाए अविगरणं कट्टु अणप्पिणित्ता संपव्वयइ संपव्वयंतं वा साइज्जइ ॥ सू० ५७ ॥

छाया—यो भिक्षुः सागारिकसत्कं शय्यासंस्तारकमादायाऽविकरणं कृत्वा अनर्पयित्वा संप्रव्रजति संप्रव्रजन्तं वा स्वदते ॥ सू० ५७ ॥

चूर्णी—‘जे भिक्खू’ इत्यादि । ‘जे भिक्खू’ यो भिक्षुः ‘सागारियसंतियं’ सागारिकसत्कं-गृहस्थसम्बन्धिकम् ‘सेज्जासंथारयं’ शय्यासंस्तारकम् ‘आयाए’ आदाय तदुपभोगं

कृत्वा विहारकाले 'अविगरणं कट्टं अणप्पिणित्ता' अविकरणं कृत्वा-अनर्पयित्वा, विकरणम् अन्यथा करण, न तथा-अविकरणं-यथागृहीतं तथाकरणमित्यर्थः, तत् कृत्वा श्रावकात् पीठ-फलकतृणादिकं यथागृहीतं तथाकृत्वा-तथासंपादनपूर्वकम्, अनर्पयित्वा-अदत्त्वा मत्कुणादि-जीवसहितमेव पीठफलकादिकं तृणादिसंस्तारकं च दत्त्वेति भावः. 'संपव्वयइ' संप्रव्रजति-विहारं करोति, तथा 'संपव्वयंतं' संप्रव्रजन्तमन्यम् 'साइज्जइ' स्वदत्तेऽनुमोदते स प्रायश्चित्तभाग् भवति ॥ सू० ५७ ॥

सूत्रम्--जे भिक्खू पाडिहारियं वा सागारियसंतियं वा सेज्जा-संथारगं विप्पणट्टं न गवेसइ न गवेसंतं वा साइज्जइ ॥ सू० ५८ ॥

छाया—यो भिक्षुः प्रातिहारिकं वा सागारिकसत्कं वा शय्यासंस्तारकं विप्र-णष्टं न गवेपयति न गवेपयन्तं वा स्वदत्ते ॥ सू० ५८ ॥

चूर्णी—'जे भिक्खू' इत्यादि । 'जे भिक्खू' यो भिक्षु 'पाडिहारियं वा' प्राति-हारिक-प्रत्यर्पणार्हम् 'सागारियसंतियं' सागारिकसत्कम् सागारिकसम्बन्धिक सांप्रतं श्रम-णाधीनम् 'सेज्जासंथारगं' शय्यासंस्तारकं-पीठफलकादिकं रक्ष्यमाणमपि 'विप्पणट्टं' विप्रण-ष्टम्-चौरादिनाऽपहृतम् तद्यदि 'ण गवेसइ' न गवेपयति, इतस्ततोऽन्यान्यं न पृच्छति तद्रूपां गवे-पणा न करोतीत्यर्थः, तथा 'न गवेसंतं साइज्जइ' न गवेपयन्तमन्य स्वदत्तेऽनुमोदते स प्रायश्चित्तभाग् भवति ॥ सू० ५८ ॥

सूत्रम्--जे भिक्खू इत्तरियंपि उवहिं ण पडिलेहइ ण पडिलेहंतं वा साइज्जइ ॥ सू० ५९ ॥

छाया—यो भिक्षुः इत्वरिकमपि उपधिं न प्रतिलेखयति न प्रतिलेखयन्तं वा स्वदत्ते ॥ सू० ५९ ॥

चूर्णी—'जे भिक्खू' इत्यादि । 'जे भिक्खू' यो भिक्षु 'इत्तरियंपि उवहिं' इत्वरिकं स्वल्पमप्युपधिं वस्त्रपात्रादिकम्, स त्रिधा-जघन्य-मध्यमो-कृष्टभेदात् । तत्र-जघन्यो मुखवस्त्रिका वस्त्रखण्ड वा, मध्यमः-प्रावर्णचोलपट्टकादिरूपः, कृष्ट-सर्वं वस्त्रपात्रादिकम्, तस्मिन् स्वल्पमपि मुखवस्त्रिकारूपमपि 'न पडिलेहइ' न प्रतिलेखयति तस्य प्रतिलेखनां न करोति उभयकालं सर्वभाण्डोपकरणादीनाम्, तेन प्रमादी भवति । प्रमादप्रभावात् नयनक्रियां विस्मरति । एषस्या संयमक्रियाया विस्मृत्यामन्यापि स्वाप्यायादिक्रिया विस्मृता भवति, तन्ध्याग्निर्भया, चारित्र्य-सात्-चातुर्येति त्रिसङ्गमगमन-तज्जन्मगणप्राप्तिः, तस्मादुभयकालं सर्वभाण्डोपकरणानां प्रति-लेखना कर्तव्या । ण पडिलेहंतं वा साइज्जइ' न प्रतिलेखयन्तं वा स्वदत्तेऽनुमोदते स प्रायश्चित्त-भाग् भवति ॥ सू० ५९ ॥

सूत्रे-इत्वरग्रहणेन सर्वोपकरणग्रहणं कृतम्, अतः प्रथमत उपकरणं निरूपणीयम्, अत्राह
भाष्यकारः—

भाष्यम्—उवगरणं दुविहं, ओहियं च तहेयरं ।
एक्केक्कं तिविहं गेयं, जहन्नुक्किट्टमज्झिमं ॥

छाया— उपकरणं द्विविधं, -मौधिकं च तथेतरत् ।
एकैकं त्रिविधं ज्ञेयं, जघन्योत्कृष्टमध्यमम् ॥

अवचूरिः—‘उवगरणं’ इत्यादि । उपकरणं—वस्त्रपात्रादिकं द्विविधं—द्विप्रकारकमुक्तम्—
एकमौधिकं—सर्वसामान्यम्, वस्त्रपात्रादिसामान्यम् । तथा—इतरत् औपग्रहिकम्, प्रातिहारिकपीठ-
फलकादिकम् । तद्—एकैकमपि जघन्यमध्यमोत्कृष्टभेदात् त्रिविधम् । तत्र—जघन्यं—मुखवस्त्रिका,
वस्त्रखण्डं वा, मध्यमं—“चद्दर” चोलपट्टकादिकम्, उत्कृष्टं वस्त्रपात्रादिकं सर्वम् ॥ सू० ५९॥

सूत्रम्—तं सेवमाणे आवज्जइ मासियं परिहारट्ठाणं उग्घाइयं । ६० ।
॥ णिसीहज्झयणे वीओ उद्देशो समत्तो ॥२॥

छाया—तत्सेवमान आपद्यते मासिकं परिहारस्थानमुद्घातिकम् ॥ सू० ६० ॥
॥ इति निशीथाध्ययने द्वितीय उद्देशः समाप्तः ॥२॥

चूर्णी—‘तं सेवमाणे’ इत्यादि । ‘तं सेवमाणे’ तत् उद्देशकप्रारम्भे—‘दारुदंडयं पायपुंछणं
करेइ’ इत्यादिप्रथमसूत्रादारभ्य, उद्देशकान्ते—‘इतरियंपि उवर्हि ण पडिलेहइ’ इति सूत्रपर्य-
न्तमेकोनषष्टिसूत्राणि सन्ति, तत्र—यानि यानि प्रायश्चित्तस्थानानि कथितानि तन्मध्यादन्यत-
ममपि—अपराधस्थानं सेवमानः प्रतिसेवनां कुर्वन् श्रमणः ‘आवज्जइ’ आपद्यते—प्राप्नोति ।
किमितिजिज्ञासायामाह—‘मासियं परिहारट्ठाणं उग्घाइयं’ मासिकं परिहारस्थानमुद्घातिकं
प्रायश्चित्तम् लघुकमित्यर्थः ॥ सू० ६० ॥

इति श्री-विश्वविख्यात-जगद्गुरु-प्रसिद्धवाचक-पञ्चदशभाषाकलितललितकलापालापक-

प्रविशुद्धगद्यपद्यनैकग्रन्थनिर्मापक-वादिमानमर्दक-श्रीशाहूछत्रपतिकोल्हापुरराजप्रदत्त-

“जैनशास्त्राचार्य”-पदभूषित-कोल्हापुरराजगुरु-बालब्रह्मचारि-जैनाचार्य-जैन-

धर्म-दिवाकर-पूज्यश्री-घासीलालव्रति-विरचितायां “निशीथसूत्रस्य”

चूर्णिभाष्यावचूरिरूपायां व्याख्यायां द्वितीय उद्देशकः समाप्तः ॥२॥



॥ तृतीयोद्देशकः ॥

अथ तृतीयोद्देशकप्रथमसूत्रस्य द्वितीयोद्देशकान्तिमसूत्रेण सह क. संबंधः ? इति चेदत्राह भाष्यकारः—‘उवहि’ इत्यादि ।

भाष्यम्—उवहिपडिलेहो य, पुञ्चुत्तो तयणंतरं ।

आहारं पडिगिण्हिज्जा, संबधोऽत्थ वियाहियो ॥१॥

छाया—उपधिप्रतिलेखश्च पूर्वोक्तस्तदनन्तरम् ।

आहार प्रतिगृहीयात्, सम्बन्धोऽत्र व्याख्यातः ॥१॥

अत्रचूरिः—‘उवहीपडिलेहो य’ उपधिप्रतिलेखश्च, उपधिप्रतिलेखः उपधेः—प्रतिलेखना ‘पुञ्चुत्तो’ पूर्वोक्त. पूर्वमुक्तः कथितः, तदनन्तरम् उपधिं प्रतिलिख्य उपधे वलादेः आहार-प्रसङ्गात्पात्रस्य च प्रतिलेखनां कृत्वा आहारं प्रतिगृहीयात्, इति अस्मिन् तृतीयोद्देशे आहार-ग्रहणविधिः प्रदर्श्यते, एष एवात्र तृतीयोद्देशस्य द्वितीयोद्देशान्तिमसूत्रेण सह सम्बन्धो व्याख्यात कथित. । अनेन सम्बन्धेनायातस्यास्य तृतीयोद्देशकस्येदमादिमं सूत्रम्, तत्र प्रथम पुरुषमधिकृत्य—एकवचनसूत्रमाह—‘जे भिक्खू’ इत्यादि ।

सूत्रम्—जे भिक्खू आगंतागारेसु वा, आरामागारेसु वा गाहावड्-कुलेसु वा परियावसहेसु वा अण्णउत्थियं वा गारत्थियं वा असणं वा पाणं वा खाइमं वा साइमं वा ओभासिय—ओभासिय जायइ, जायंतं वा साइज्जइ ॥ सू० १ ॥

छाया—यो भिक्षुः आगन्त्रागारेषु वा-आरामागारेषु वा गाथापतिकुलेषु वा पर्या-वसथेषु वा अन्ययूथिक वा-गार्हस्थिक वा अशन वा पानं वा खाद्यं वा स्नाद्यं वा अवभाष्याऽवभाष्य याचते. याचमानं वा स्वदत्ते ॥ सू० १ ॥

चूर्णी—‘जे भिक्खू’ इत्यादि । ‘जे भिक्खू’ यो भिक्षुः ‘आगंतागारेसु वा’ आगन्त्रागा-रेषु वा, तत्र-आगन्तार-पथिका तेषा विश्रामकरणाय वृत्त आगारो गृहम् ‘घर्मजाळा’ इति लोके प्रसिद्धम्, तत्र गत्वा, अर्थव-यत्र स्थानविशेषे निर्मिते गृहे आगन्तुका मार्थवाहादयो गमनागमन-समये समागत्य विधामार्थं निवसन्ति तादृशगृहविशेषे स्थितश्रावकाणां पुत्रोऽशनादिक याचते—इत्यपिमेण संबन्ध । ‘आरामागारेसु वा’ आरामागारेषु, तत्र—“आगम स्यादुपवनं वृत्रिमं वनमेव यत्” इत्यमर, तस्मिन्नागमे-उपवने-आगारो गृहम् कश्चिच्छालं मन्नेविनोदनाय म्पिठार्थं वन्तुम् निर्भाष्यते, तेषु वा ‘गाहावड्कुलेसु वा’ गाथापतिकुलेषु वा-गाथा-गृहा. तेषा पतदन्तेषां वृ-पु । ‘परियावसहेसु वा’ पर्यावसथेषु वा तत्र-गृहिपर्याथ परियावस प्रव्यापयति चे म्दिनास्तापमा-

स्तेषामावसथाः, तेषु तापसनिवासस्थानेषु वा 'अण्णउत्थियं वा गारत्थियं वा' अन्ययूथिकं वा गार्हस्थिकं व गृहस्थं, 'असणं वा पाणं वा खाइमं वा साइमं वा' अशनादिचतुर्विधाहारम् 'ओभासिय ओभासिय जायइ' अवभाष्याऽवभाष्य याचते, अर्थात् पूर्वोक्तधर्मशालाप्रभृतिषु स्थितमन्ययूथिकं गृहस्थं वा अवभाष्योच्चैःस्वरेण संबोध्य, यथा—“भो भो. ! त्वं मह्यमशनादिकं देहि” इति क्रमेणाऽशनपानादिकं याचते । एकवचनात्मकमिदं सूत्रम् । 'जायंतं वा साइज्जइ' याचमानं वा स्वदतेऽनुमोदते स प्रायश्चित्तभाग् भवति ॥ सू० १ ॥

अत्राह भाष्यकारः—

भाष्यम् आगंतागाराइसु, ओभासिय जायए य जो समणो ।

आणाभंगार्इए, दोसे पावेइ सो नियमा ॥

छाया —आगन्त्रागारादिषु अवभाष्य याचते च यः श्रमणः ।

आज्ञाभङ्गादिकांश्च दोषान् प्राप्नोति स नियमात् ॥

अवचूरिः—‘आगंतागाराइसु’ इत्यादि । य. श्रमण. या श्रमणी वा आगन्त्रागारादिषु, आदिपदात्—उपवनस्थितगृहेषु गाथापतिकुलेषु वा स्थितान् शाक्यभिक्षुकादीन्—अन्यदर्शनाऽनुयायिनः, श्रावकान् वा अवभाष्य तारस्वरेण “भिक्षां ददत” इति कथयित्वा, अशनं-पानं-खाद्यं-स्वाद्यं वा याचते स आज्ञाभङ्गादिकान् आज्ञाभङ्गाऽनवस्थामिध्यात्वात्मविराधन-सयमविराधनलक्षणान् दोषान् प्राप्नोति ।

तत्राज्ञाभङ्ग इत्थम्—नहि—एतादृश्याज्ञा तीर्थकरस्य विद्यते यदेतादृशस्थानेषु गत्वाऽनाथवत् श्रमणैर्याचितव्यमिति, ततस्तीर्थकराज्ञाप्रातिकूल्येन याचनाकरणे भवत्येव तीर्थकराज्ञाभङ्गः । तथा यथेकः श्रमण एवं करिष्यति, तदा तद्दृष्ट्वाऽन्योऽपि तथा करिष्यते—इति स्पष्टैवाऽनवस्था । तथा-धर्मशालादौ भिक्षाया अलाभेऽपमाने च सति साधोर्जिनवचसि—अनास्था सपद्येत तेन मिध्यात्वसंभव । एवमेव जैनभिक्षव इतस्ततो भ्रमन्ति—इति लोके जिनशासनस्याऽवहेलना भवेत् । तथा-तीर्थकराज्ञाभङ्गेनैव सयमविराधनम् । तथा—कदाचित्—द्वेषयुक्तो दाता विषमिश्रितां भिक्षां दद्यात् इति तादृशभिक्षाप्राप्त्या विविधरोगोत्पादनद्वारा मरणमपि संभवेदित्यात्मविराधनम् ॥ सू० १ ॥

अथ पुरुषमेवाधिकृत्य बहुवचनसूत्रमाह—

सूत्रम्—जे भिक्खू आगंतागारेसु वा आरामागारेसु वा गाहावइ-कुलेसु वा, परियावसहेसु वा, अण्णउत्थियाओ वा गारत्थियाओ वा असणं वा पाणं वा खाइमं वा साइमं वा ओभासिय—ओभासिय जायइ जायंतं वा साइज्जइ ॥ सू० २ ॥

छाया—यो भिक्षुः आगन्त्रागारेषु वा आरामागारेषु वा गाथापतिकुलेषु वा पर्या-
वसथेषु वा, अन्ययूधिकान् वा गार्हस्थिकान् वा, अशनं वा पानं वा खाद्यं वा स्वाद्यं
वा, अवभाष्याऽवभाष्य याचते याचमानं वा स्वदते ॥ सू० २ ॥

चूर्णी—‘जे भिक्खू’ इत्यादि । ‘जे भिक्खू’ यो भिक्षुः, ‘आगन्त्रागारेसु वा’ आगन्त्रागारेषु
धर्मशालादिषु ‘आरामागारेसु वा’ आरामागारेषु वा ‘गहावडकुलेसु वा’ गाथापतिकुलेषु वा ‘परि-
यावसहेसु वा’ पर्यावसथेषु वा, एतेषु पूर्वप्रदर्शितप्रकारेषु स्थानेषु ये स्थितास्तान् ‘अण्णउत्थियाओ
वा’ अन्ययूधिकास्तीर्थान्तरीया तापस-आक्यभिक्षुकाड्यस्तान् वा ‘गारत्थियाओ वा’ गार्हस्थिका
गृहस्थाः श्रावकास्तान् वा ‘असणं वा पाणं वा खाइम वा साइमं वा’ अशनादिचतुर्विधाऽऽहारम्
‘ओभासिय-ओभासिय जायड’ अवभाष्याऽवभाष्य याचते, महता दीर्घस्वरेण याचनां करोति ।
आगन्त्रागारादिषु स्थितान् तीर्थान्तरीयान् श्रावकान् वा-उच्चैःस्वरेण संबोध्य तेभ्योऽशनादिकं
याचते इत्यर्थः । ‘जायंत वा साइज्जइ’ याचमानं वा स्वदतेऽनुमोदते स प्रायश्चित्तभाग् भवति ।
अत्र सूत्रे प्रथमसूत्रवद्भाष्यं जातव्यम् । एकत्र-प्रथमसूत्रे दायकपदे एकवचनम्, अपरत्र-द्वितीयसूत्रे
बहुवचनमित्यनयोर्भेदः ॥ सू० २ ॥

पूर्वं पुरुषमधिकृत्य एकत्वबहुत्वेन सूत्रद्वयमुक्तम्, साम्प्रतं स्त्रीमधिकृत्य-एकवचन-बहु-
वचनाभ्यां सूत्रद्वयमाह—

सूत्रम्—जे भिक्खू आगन्त्रागारेसु वा आरामागारेसु वा गहावड-
कुलेसु वा परियावसहेसु वा, अण्णउत्थिणि वा गारत्थिणि वा असणं वा
पाणं वा खाइमं वा साइमं वा ओभासिय-ओभासिय जायड जायंतं वा
साइज्जइ ॥ सू० ३ ॥

छाया—यो भिक्षुः आगन्त्रागारेषु वा आरामागारेषु वा गाथापतिकुलेषु वा पर्या-
वसथेषु वा अन्ययूधिकीं वा गार्हस्थिकीं वा अशनं वा पानं वा खाद्यं वा स्वाद्यं वा
अवभाष्याऽवभाष्य याचते याचमानं वा स्वदते ॥ सू० ३ ॥

चूर्णी—‘जे भिक्खू’ इत्यादि । ‘जे भिक्खू’ यो भिक्षुः ‘आगन्त्रा-
गारेषु ‘आरामागारेसु वा’ आरामागारेषु वा ‘गहावडकुलेसु वा’ गाथापतिकुलेषु वा ‘परि-
यावसहेसु वा’ पर्यावसथेषु वा ‘अण्णउत्थिणि वा’ अन्ययूधिका-‘असणं वा पाणं वा खाइमं वा साइमं वा’ अशनादि-
चतुर्विधाऽऽहारम्, एतदशनादिकप्रकारेषु स्थितान् अन्ययूधिकास्तीर्थान् श्रावकादिषु
गदि-‘ओभासिय-ओभासिय’ अवभाष्याऽवभाष्य—‘साइमं वा साइमं वा’ इत्येव-

प्रकारेण तारस्वरेण कथयित्वा कथयित्वा 'जायइ' याचते 'जायंतं वा साइज्जइ' याचमानं वा स्वदतेऽनुमोदते स प्रायश्चित्तभाग् भवति । इदं सूत्रं स्त्रीजातीयविषयकमेकवचनपरकं प्रायश्चित्तपरकं च ॥ सू० ३ ॥

अथ बहुवचनपरकं स्त्रीसूत्रमाह—

सूत्रम्—जे भिक्खू आगंतागारेसु वा आरामागारेसु वा गाहावइ-कुलेसु वा परियावसहेसु वा अण्णउत्थिणीओ वा गारत्थिणीओ वा असणं वा पाणं वा खाइमं वा साइमं वा ओभासिय-आभासिय जायइ, जायंतं वा साइज्जइ ॥ सू० ४ ॥

छाया—यो भिक्षुः आगन्त्रागारेषु वा आरामागारेषु वा गाथापतिकुलेषु वा पर्यावसथेषु वा अन्ययूथिकीर्वा गार्हस्थिकीर्वा, अशनं वा पानं वा खाद्य वा स्वाद्यं वा अवभाष्य-अवभाष्य याचते याचमानं वा स्वदते ॥ सू० ४ ॥

चूर्णी—व्याख्यानं पूर्ववत् । इदं स्त्रीसूत्रं बहुवचनपरकमित्येव भेदः ॥ सू० ४ ॥

अत्राह भाष्यकारः—

भाष्यम्—पढमे जो गमो वुत्तो, सो चेव य वित्तीयगे ।

तइएवि चउत्थेवि, भेओ एगबहुत्तगो ॥

छाया—प्रथमे यो गमः प्रोक्तः स एव च द्वितीयके ।

तृतीयेऽपि चतुर्थेऽपि भेद एकबहुत्वक ॥

अवचूरिः—'पढमे'-इत्यादि । प्रथमे-तृतीयोद्देशकस्य प्रथमसूत्रे यो गमः-प्रकारः प्रायश्चित्तादीनामाज्ञाभङ्गादिदोषाणां कथितः स एव गमो द्वितीयके, तृतीयोद्देशकस्य द्वितीये पुरुषबहुत्वसूत्रेऽपि ज्ञातव्यः । एवमेव तृतीयेऽपि तृतीयोद्देशकस्य तृतीये स्त्रीसूत्रेऽपि स एव गम एकवचनात्मको ज्ञातव्यः । तथा-चतुर्थेऽपि तृतीयोद्देशकस्य चतुर्थे सूत्रे स्त्रीबहुत्वविषयको गमो ज्ञातव्यः, केवलं भेदो नानात्वं एकत्वबहुत्वयोः । अर्थात् प्रथमं द्वितीयं च सूत्रं पुरुषमाश्रित्यैक-वचनबहुवचनविषयकम्, तृतीयं चतुर्थं च सूत्रं स्त्रियमाश्रित्य एकवचनबहुवचनविषयकं ज्ञातव्यम् ॥ सू० ४ ॥

सूत्रम्—जे भिक्खू आगंतागारेसु वा, आरामागारेसु वा गाहावइ-कुलेसु वा परियावसहेसु वा अण्णउत्थियं वा, गारत्थियं वा, कोउहल-पडियाए पडियागयं समाणं असणं वा पाणं वा, खाइमं वा साइमं वा आभासिय-ओभासिय जायइ जायंतं वा साइज्जइ ॥ सू० ५ ॥

छाया—यो भिक्षुः आगन्त्रागारेषु वा आरामागारेषु वा गाथापतिकुलेषु वा पर्यावसथेषु वा अन्ययूथिकं वा गार्हस्थिकं वा, कौतूहलप्रतिज्ञया प्रत्यागतं सन्तं अशनं वा पानं वा खाद्यं वा स्वाद्यं वा अवभाष्याऽवभाष्य याचते, याचमानं वा स्वदते ॥सू०५॥

चूर्णी—‘जे भिक्खू’ इत्यादि । ‘जे भिक्खू’ यो भिक्षु. ‘आगन्त्रागारेषु वा’ आगन्त्रागारेषु वा ‘आरामागारेषु वा’ आरामागारेषु वा ‘गाथावड्कुलेषु वा’ गाथापतिकुलेषु वा ‘परियावसथेषु वा’ पर्यावसथेषु वा ‘अण्णउत्थियं वा’ अन्ययूथिकं—दर्शनाऽन्तरीयं यं कमप्येकम्, ‘गारत्थियं वा’ गार्हस्थिकं गृहस्थं वा ‘कोउहलपडियाए पडियागयं समाणं’ कौतूहलप्रतिज्ञया प्रत्यागतं सन्तम् कौतूहलं क्रीडादिकं-धर्मपृच्छा वा, तत्कौतूहलप्रतिज्ञया प्रत्यागतमागतं सन्तं तिष्ठन्तम् ‘अण्णउत्थियं’ अन्ययूथिकम् ‘गारत्थियं वा’ गार्हस्थिकं वा उपेय्य, तत्सकाशात्-‘असणं वा’ अशनं वा, ‘पाणं वा’ पानं वा खाइमं वा’ खाद्यं वा, ‘साइमं वा’ स्वाद्यं वा यदि-‘ओभासिय-ओभासिय’ अवभाष्याऽवभाष्य उच्चैरुच्चार्य्य तिष्ठन्तमागन्तुकं परतीर्थिकं श्रावकं वा—‘भो भोः मद्य साधवेऽन्नपानादिकं देहि’ इत्थम् ‘जायइ’ याचते, ‘जायंतं वा साइज्जइ’ याचमानं वा स्वदतेऽनुमोदते स प्रायश्चित्तभाग् भवति ॥ सू० ५ ॥

अत्राह भाष्यकारः—

भाष्यम्—आगन्तुगाइगेहेसु, कोउगट्टं उवट्ठियं ।

ओभासिय जायमाणो, समणो, दोसभा इवे ॥

छाया—आगन्तुकादिगेहेषु कौतुकार्थमुपस्थितम् ।

अवभाष्य याचमानः श्रमणो दोषभाग् भवेत् ॥

अवचूरिः—‘आगन्तुगाइ०’ इत्यादि । यो भिक्षु आगन्तुकादिगेहेषु-आरामागारेषु वा गाथापतिगेहेषु वा कौतुकार्थं साधोरागमनात् पूर्वमागत्य समुपस्थितं वर्तमानं परतीर्थिकं गृहस्थं वा एकमपि आभाष्योच्चस्वरेण शब्दं कृत्वा-अशन-पान-स्वाद्य-स्वाद्यादिकं याचते न श्रमणदोषभाग् भवेत् । कथमेते परतीर्थिका गृहस्था वा समागत्य स्थिता भवन्ति ? इति चेत् भृष्ट-केचित्-यथाभावेन. केचन कौतुकेन, केचन साधुना दर्शनार्थम्, केचन-स्वकीयमंशयनिराकरणार्थम्, केचन-भावकर्म श्रमणधर्मं वा श्रोतुम् आगच्छन्ति । एषु समुपस्थितेषु-एवमादि-अवभाष्याऽशनादिकं याचते तस्यैते भद्रप्रान्तदोषा भवन्ति । तत्र भद्रदोष-स्वस्य भद्रत्वेन उद्दमादिदोषदुष्टातामण्यस्य । प्रातदोष-जदत्तादानविषयकलोडगहान्त्य इति । तत्र यदि अवभाष्य कृतेषु याचने न लभ्यते तदा साधोरपन्नान् भवन्ति । अथयति लोका — एषा तपसो न रत्नते । अदमे दातुममानं कृत्वाऽयमिति ॥सू० ५ ॥

सूत्रम्—जे भिक्खू आगंतागारेसु वा आरामागारेसु वा गहावइकुलेसु वा परियावसहेसु वा कोऊहलपडियाएपडियागया समाणा अण्णउत्थिया वा गारत्थिया वा असणं वा, पाणं वा, खाइमं वा साइमं वा ओभासिय-ओभासिय जायइ, जायंतं वा साइज्जइ ॥ सू० ६ ॥

छाया—यो भिक्षुः आगन्त्रागारेषु वा आरामागारेषु वा गाथापतिकुलेषु वा पर्यावसथेषु वा कौतूहलप्रतिज्ञया प्रत्यागतान् सतः—अन्ययूथिकान् वा गार्हस्थिकान्, वा अशनं वा पानं वा खाद्यं वा स्वाद्यं वा, अवभाष्याऽवभाष्य याचते, याचमानं वा स्वदते ॥ सू० ६ ॥

चूर्णी—‘जे भिक्खू’ इत्यादि । ‘जे भिक्खू’ यो भिक्षुः ‘आगंतागारेसु वा’ आगन्त्रागारेषु वा—धर्मशालासु ‘आरामागारेसु वा’ आरामागारेषु वा ‘गहावइकुलेसु वा’ गाथापतिकुलेषु वा ‘परियावसहेसु वा’ पर्यावसथेषु वा ‘कोऊहलपडियाए’ कौतूहलप्रतिज्ञया ‘पडियागया समाणा’ प्रत्यागतान् सतः—स्थितान् आगन्तुकादिगृहेषु केचन—स्वभावतः, केचन-दर्शनार्थम्, केचन कौतुकेन, केचन-धर्मश्रवणार्थम्, केचन संशयनिराकरणार्थं समागतास्तान् । कांस्तान् ? तत्राह—‘अण्णउत्थिया’ इत्यादि । ‘अण्णउत्थिया’ अन्ययूथिकान्-तीर्थान्तरीयान् वा तथा—‘गारत्थिया वा’ गार्हस्थिकान्-गृहस्थान् ‘असणं वा पाणं वा खाइमं वा साइमं वा’ अशनादिचतुर्विधाहारम्, ‘ओभासिय-ओभासिय जायइ’ अवभाष्याऽवभाष्य उच्चैरुच्चार्य याचनां करोति, तथा—‘जायंतं वा साइज्जइ’ याचमानं वा स्वदते स प्रायश्चित्तभाग् भवति । पूर्वसूत्रे पुरुषमधिकृत्यैकवचनप्रयोगः, अत्र बहुवचनस्य प्रयोग इत्यनयोर्भेदः ॥ सू० ६ ॥

सूत्रम्—जे भिक्खू आगंतागारेसु वा आरामागारेसु वा गहावइकुलेसु वा परियावसहेसु वा कोऊहलडियाए पडियागयं समाणं अण्णउत्थिणिं वा गारत्थिणिं वा असणं वा पाणं वा खाइमं वा साइमं वा ओभासिय-ओभासिय जायइ जायंतं वा साइज्जइ ॥ सू० ७ ॥

छाया—यो भिक्षु आगन्त्रागारेषु वा आरामागारेषु वा गाथापतिकुलेषु वा पर्यावसथेषु वा कौतूहलप्रतिज्ञया प्रत्यागतां सतीं अन्ययूथिकीं वा गार्हस्थिकीं वा, अशनं वा पानं वा खाद्यं वा स्वाद्यं वा अवभाष्याऽवभाष्य याचते, याचमानं वा स्वदते ॥ सू० ७ ॥

चूर्णी—‘जे भिक्खू’ इत्यादि । ‘जे भिक्खू’ यो भिक्षुः ‘आगंतागारेसु वा’ आगन्त्रागारेषु वा ‘आरामागारेसु वा’ आरामागारेषु वा ‘गहावइकुलेसु वा’ गाथापतिकुलेषु वा ‘परिया-

वसहेसु वा' पर्यावसथेषु वा परिव्राजकावसथेषु 'कोऊहलडियाए पडियागयं समाणं' कौतूहल-
प्रतिज्ञया प्रत्यागतां सतीम् कौतुकार्थं दर्शनार्थं सभयादिच्छेदनार्थं अर्मश्रवणार्थं वा समागतान् 'अण्ण-
उत्थिणि वा गारत्थिणि वा' अन्ययूथिकीं गृहस्थिनीं वा 'असण वा पाण वा खाइमं वा
साइम वा' अशनादिचतुर्विधाहारम् 'ओभासिय-ओभामिय' अवभाष्याऽवभाष्य उच्चैः सम्बोधन
कृत्वा 'जायइ' याचते 'जायंतं वा साइज्जइ' याचमान वा स्वदत्तेऽनुमोदते स प्रायश्चित्तभाग्
भवति ॥ सू० ७ ॥

सूत्रम्—जे भिक्खू आगंतागारेसु वा आरामागारेसु वा गाहा-
वइकुलेसु वा परियावसहेसु वा कोऊहलपडियाए पडियागया समाणा
अण्णउत्थिणीओ वा गारत्थिणीओ वा, असणं वा पाणं वा खाइमं वा
साइमं वा ओभासिय-ओभासिय जायइ, जायंतं वा साइज्जइ ॥ सू० ८ ॥

छाया—यो भिक्षु आगन्त्रागारेषु वा आरामागारेषु वा गाथापतिकुलेषु वा
पर्यावसथेषु वा कौतूहलप्रतिज्ञया प्रत्यागतां सतीः अन्ययूथिकीं गार्हस्थिकीं अशन
वा पानं वा खाद्यं वा स्वाद्यं वा अवभाष्याऽवभाष्य याचते याचमानं वा स्वदत्ते ॥८॥

चूर्णी—'जे भिक्खू' इत्यादि । 'जे भिक्खू' यो भिक्षु. 'आगंतागारेसु वा' आगन्त्रागारेषु
'आरामागारेसु वा' आरामागारेषु 'गाहावइकुलेसु वा' गाथापतिकुलेषु 'परियावसहेसु वा' पर्या-
वसथेषु-परिव्राजकावसथेषु 'कोऊहलपडियाए' कौतूहलप्रतिज्ञया 'पडियागया समाणा' प्रया-
गता सती 'अन्नउत्थिणीओ वा' अन्ययूथिकीं 'गारत्थिणीओ वा' गार्हस्थिकीं 'असणं वा'
अशनं वा 'पाणं वा' पानं वा 'खाइमं वा' खाद्यं वा 'साइमं वा' स्वाद्यं वा, 'ओभामिय-ओभा-
सिय' अवभाष्यावभाष्य उच्चस्वरे उदघोष्य परतोर्धिक मियो गृहस्थिनियो वा 'जायइ' याचते
'जायंतं वा साइज्जइ' याचमानं वा स्वदत्तेऽनुमोदते स प्रायश्चित्तभाग भवति ॥ सू० ८ ॥

उदाह भाष्यकार —

भाष्यम्— पुरिमाणं गमो वुत्तो. पचमे उट्टणे जहा ।
सत्तमट्टमनुत्तेनु, इत्थीणेनपुत्तओ ॥

छाया— पुरिमाणं गम. प्रोक्तः पचमे उट्टणे जहा ।
सत्तमट्टमनुत्तयो. इत्थीणामेवपुत्तओ ॥

अवचूरिः 'पुरिमाणं'- एषादि । यथा देवः पुरिमाणं पचमे उट्टणे जहा । सूत्रे पुरिमाणं-
सत्तमट्टमनुत्तयो इति शब्दात् । इत्थीणामेवपुत्तओ इति शब्दात् । एषादि इति शब्दात् ।

पेऽवभाष्य याचनाकरणे यो गमः—प्रकारः प्रोक्तः स एव गमः सप्तमेऽष्टमे च सूत्रेऽन्ययूथिकादिस्त्रीणां एकत्वपृथक्त्वत इत्येकवचन—बहुवचनत एकस्याः स्त्रियाः, वहीनां स्त्रीणां वा पुरतोऽवभाष्य याचनाकरणे स एव प्रकारो ज्ञातव्यः । पंचमं—षष्ठं च सूत्रं पुंविषयकम् , सप्तममष्टमं तु स्त्रीविषयकम् । एतावानेव भेदः । तत्रापि यथा पञ्चमसूत्रमेकपुरुषविषयकम् , यथा वा—षष्ठसूत्रं बहुपुरुषविषयकम् तथैव—सप्तमसूत्रमेकस्त्रीविषयकम् , अष्टमसूत्रं त्वनेकस्त्रीविषयकम् । अन्यत्सर्वं समानम् ॥ सू० ८ ॥

सूत्रम्—जे भिक्खू आगंतागारेसु वा आरामागारेसु वा गाहावइकुलेसु वा परियावसहेसु वा अण्णउत्थिएण वा गारत्थिएण वा असणं वा पाणं वा खाइमं वा साइमं वा अभिहडं आहट्टु दिज्जमाणं पडिसेहेत्ता तमेव अणुवत्तिय—अणुवत्तिय परिवेढिय परिवेढिय—परिजविय—परिजविय ओभासिय—ओभासिय जायइ, जायंतं वा साइज्जइ ॥ सू ९ ॥

छाया—यो भिक्षुः आगन्त्रागारेषु वा आरामागारेषु वा गाथापतिकुलेषु वा पर्यावसथेषु वा—अन्ययूथिकेन वा गार्हस्थिकेन वा, अशनं वा पानं वा खाद्यं वा स्वाद्यं वा अभिहृतम् (पुर आनीतम्) आहृत्य दीयमानं प्रतिषेध्य, तमेवाऽनुवर्त्यानुवर्त्य परिवेष्ट्य परिवेष्ट्य परिजल्प्य—परिजल्प्य, अवभाष्याऽवभाष्य याचते, याचमानं वा स्वदते ॥ १५

चूर्णी—‘जे भिक्खू’ इत्यादि । ‘जे भिक्खू’ यो भिक्षुः ‘आगंतागारेसु वा’ आगन्त्रागारेषु ‘आरामागारेसु वा’ आरामागारेषु ‘गाहावइकुलेसु वा’ गाथापतिकुलेषु ‘परियावहेसु वा’ पर्यावसथेषु वा परिव्राजकावसथेषु ‘अण्णउत्थिएण वा’ अन्ययूथिकेन वा—परतीर्थिकेन ‘गारत्थिएण वा’ गार्हस्थिकेन वा, अशनं वा पानं वा खाद्यं वा स्वाद्यं वा ‘अभिहडं’ अभिहृतम् साध्वर्थं संमुखमानीतं, तत् ‘आहट्टु’ आहृत्य—गृहीत्वा ‘दिज्जमाणं’ दीयमानमशनादिकम् ‘पडिसेहेत्ता’ प्रतिषिध्य, पूर्वमभिमुखीभूय ददतं निषिध्य—ग्रहणार्थं निषेधं कृत्वा पुनः—तमेव ‘अणुवत्तिय—अणुवत्तिय’ तमेव दातारमनुवर्त्यानुवर्त्य पञ्च-सप्त-पदगमनानन्तरमनुवर्तनं कृत्वा पृष्ठतो गत्वा ‘परिवेढिय—परिवेढिय’ परिवेष्ट्य—परिवेष्ट्य पुरतः पृष्ठतः पार्श्वतो वा स्थित्वा । ‘परिजविय—परिजविय’ परिजल्प्य परिजल्प्य ‘त्वया मदर्थमिदमशनादिकमानीतम् परिश्रमस्तव निरर्थको मा भवतु तवाऽशनादिकं ग्रहिष्यामी’—येवंप्रकारेणोक्त्वा ‘ओभासिय—ओभासिय’ अवभाष्याऽवभाष्य ‘जायइ’ याचते, ‘जायंतं वा साइज्जइ’ याचमानं वा एवंविधमन्यं स्वदतेऽनुमोदते स प्रायश्चित्तभाग् भवतीति ॥ सू० ९ ॥

भाष्यम्—आहट्टु दिज्जमाणं जं, पडिसेहिय पुब्बओ ।

पच्छा तं अणुवट्ठित्ता, जायए दोसमावहे ॥

छाया—आहृत्य दीयमानं यत्, प्रतिषिध्य पूर्वतः ।

पश्चात्तमनुवर्त्य, याचते दोषमावहेत् ॥

अवचूरिः—‘आहद्दु’ इत्यादि । ‘आहद्दु’ आहृत्य संमुखमानीय ‘दिज्जमाणं’

दीयमानमशनादिकं यत् ‘पुव्वओ’ पूर्वत पूर्व प्रतिषिध्य ग्रहणार्थं तस्य निषेधं कृत्वा पश्चात् दातरि प्रस्थिते सति तमेव अनुवर्त्य पञ्चसप्तपदानि अनुगमनं कृत्वा पुरतः पृष्ठतः पार्श्वतो वा स्थित्वा परिजल्प्य ‘त्वया यन्मदर्थमानां तमशनादिकं ततस्तव प्रयासो विफलो माम्भूदिति ग्रहीष्यामि त्वत्तोऽशनादिक’—मिति अवभाष्य पुनरशनादिकं यो भिक्षुर्याचते स दोषमावहेत् दोषमाज्ञा-भङ्गादिकं प्राप्नुयादिति ॥ सू० ९ ॥

सूत्रम्—जे भिक्षू आगंतागारेसु वा आरामागारेसु वा गाहावड-कुलेसु वा परियावसहेसु वा अण्ण उत्थिएहिं वा गारत्थिएहिं वा, असणं वा पाणं वा खाइमं वा साइमं वा अभिहडं आहद्दु दिज्जमाणं पडिसेहेत्ता तमेव अणुवत्तिय—अणुवत्तिय, परिवेदिय—परिवेदिय, परिजविय—परिज-विय, आभासिय—ओभासिय जायइ जायंतं वा साइज्जइ ॥ सू० १० ॥

छाया—यो भिक्षुः आगन्त्रागारेषु वा आरामागारेषु वा गाथापतिकुलेषु वा पर्यावसथेषु वा अन्ययूथिकैवां गार्हस्थिकैवां, अशनं वा पानं वा खाद्यं वा स्वाद्यं वा, अभिहृतमाहृत्य दीयमानं प्रतिषेधं तमेवाऽनुवर्त्याऽनुवर्त्य परिवेष्ट्य परिवेष्ट्य प्रजल्प्य—प्रजल्प्य, अवभाष्याऽवभाष्य याचते, याचमानं वा स्वदते ॥ सू० १० ॥

चूर्णो—‘जे भिक्षू आगंतागारेसु वा’ इत्यादि सर्वं पूर्ववदेव, विशेषेण एतावानेव—यन् पूर्वं पुरुषविषयकं तृतीयैकवचनमाश्रित्य सूत्रं प्रोक्तम्, अत्र तु तृतीयावहुवचनमाश्रित्य सूत्रं प्रवर्तते इति ॥ सू० १० ॥

सूत्रम्—जे भिक्षू आगंतागारेसु वा आरामागारेसु वा गाहावड-कुलेसु वा परियावसहेसु वा अण्णउत्थिणीए वा गारत्थिणीए वा असणं वा पाणं वा खाइमं वा साइमं वा अभिहडं आहद्दु दिज्जमाणं पडिसेहेत्ता तमेव अणुवत्तिय—अणुवत्तिय ग्वेदिय—पग्ग्वेदिय, पग्ग्जविय—पग्ग्जविय ओभानिय—ओभानिय जायइ जायंतं वा साइज्जइ ॥ सू० ११ ॥

छाया—यो भिक्षुः आगन्त्रागारेषु वा आरामागारेषु वा गाथापतिकुलेषु वा पर्यावसथेषु वा अन्ययूथिकैवां गार्हस्थिकैवां, अशनं वा पानं वा खाद्यं वा स्वाद्यं

वा, अभिहतमाहृत्य दीयमानं प्रतिषेध्य तामेव अनुवर्त्याऽनुवर्त्य परिवेष्ट्य-परिवेष्ट्य-प्रजल्प्य प्रजल्प्य अवभाष्याऽवभाष्य याचते याचमानं वा स्वदते ॥ सू० ११ ॥

चूर्णी—नवमं दशमं च सूत्रं याच्यमानपुरुषविषयकमेकत्व-पृथक्त्वेन व्याख्यातम्, सप्रति-एकादशसूत्रं याच्यमानस्त्रीविषयकं व्याख्यातुमाह—‘जे भिक्खू’ इत्यादि स्पष्टम् ॥ सू० ११ ॥

एकादशं सूत्रमेकां स्त्रीमाश्रित्य याचनाविषयकं व्याख्याय तदनु-भनेकस्त्रीविषयकं द्वादशं सूत्रमाह—‘जे भिक्खू’ इत्यादि ।

सूत्रम्—जे भिक्खू आगंतागारेसु वा आरामागारेसु वा गाहावइ-कुलेसु वा षरियावसहेसु वा अण्णउत्थिणीहिं वा गारत्थिणाहिं वा असणं वा पाणं वा खाइमं वा साइमं वा अभिहडं आहट्टु दिज्जमाणं पडिसेहेत्ता-ताओ अणुवत्तिय-अणुवत्तिय परिवेढिय-परिवेढिय परिजविय-परिजविय ओभासिय-आसासिय जायइ जायंतं वा साइज्जइ ॥ सू० १२ ॥

छाया - यो भिक्षुः आगन्त्रागारेषु वा आरामागारेषु वा गाथापतिकुलेषु वा पर्यावसथेषु वा अन्ययूथिकीभिर्वा गार्हस्थिकीभिर्वा अशनं वा पानं वा खाद्यं वा स्वाद्यं वा अभिहतमाहृत्य दीयमानं प्रतिषेध्य ता एवाऽनुवर्त्याऽनुवर्त्य परिवेष्ट्य-परिवेष्ट्य, परिजल्प्य परिजल्प्य अवभाष्याऽवभाष्य याचते याचमानं वा स्वदते ॥ सू० १२ ॥

चूर्णी—‘जे भिक्खू’ इत्यादि । याच्यमानाऽनेकस्त्रीविषयकं सूत्रम्—‘जे भिक्खू’ यो भिक्षुः, इत्यादि स्पष्टम् । एतच्च सूत्रं याच्यमानाऽनेकस्त्रीविषयकमित्येतावता—एकादशसूत्रादेक-स्त्रीविषयकाद्धिद्यते ॥ सू० १२ ॥

सूत्रम्—जे भिक्खू गाहावइकुलं पिंडवायपडियाए पविट्ठे पडियाइ-क्खिए समाणे दोच्चंपि तमेव कुलं अणुप्पविसइ अणुप्पविसंतं वा साइज्जइ ॥

छाया—यो भिक्षुः गाथापतिकुलं पिण्डपातप्रतिज्ञया प्रविष्टः प्रत्याख्यातः सन् द्वितीयमपि (वारं) तमेव कुलं अनुप्रविशति अनुप्रविशन्तं वा स्वदते ॥ सू० १३ ॥

चूर्णी—‘जे भिक्खू’ इत्यादि । ‘जे भिक्खू’ यो भिक्षुः ‘गाहावइकुलं’ गाथापति-कुलम् गृहिणां गृहम् ‘पिंडवायपडियाए’ पिण्डपातप्रतिज्ञया अशन-पानादिग्रहणेच्छया ‘पविट्ठे’ प्रविष्ट-क्रोऽपि साधु-केषाञ्चित्-श्रविकादीनां गृहे भिक्षां ग्रहीतुं गतः परन्तु ‘पडियाइक्खिए समाणे’ प्रत्याख्यात-निषिद्धः सन्-साधुर्भिक्षार्थं गृहस्थगृहे प्रविशति किन्तु गृहस्वामी निषे-धति “नाऽत्रागन्तव्यम्”—इत्थं प्रतिषेधितोऽपि सन् साधुः ‘दोच्चंपि तमेव कुलं अणुप्पविसइ’ द्वितीयमपि वारं-गृहस्वामिन आज्ञामन्तरेणाऽनुप्रविशति, तद्गृहे पुनः प्रवेशं करोति । तथा ‘अणुप्पविसंतं वा साइज्जइ’ अनुप्रविशन्तं वा स्वदतेऽनुमोदते स प्रायश्चित्तभाग् भवति ॥१३॥

भाष्यम्—गाहावटकुलं भिक्षू, पचचक्राओ गओ जइ ।

पुणो पवेसमेत्तेण, आणामंगाइयं भजे ॥

छाया—गाथापतिकुल भिक्षुः प्रत्याख्यातो गतो यदि ।

पुन. प्रवेशमात्रेण-आत्राभङ्गादिक भजेत् ॥

अवचूरिः—'गाहावटकुलं' इत्यादि । कश्चिद्भिक्षु भिक्षाप्राप्त्यर्थं गृहपतिकुलं गतः, तत्र प्रविशन्नेव गृहपतिना प्रत्याख्यातः. "नास्ति मदगृहे भिक्षावकाशः" पत्रप्रकारेण निराकृतोऽपि यदि पुनर्गृहपतेराज्ञां विना तस्मिन् गृहे प्रविशति । तत्र प्रवेशमात्रेणात्राभङ्गादिक दोषं भजते तस्मात्तत्कुलं न प्रविशेदननुज्ञान इति ॥ सू० १३ ॥

सूत्रम्—जे भिक्षू संखडिपलोयणाए अमणं वा पाणं वा खाइमं वा साइमं वा पडिग्गाहेइ पडिग्गाहेतं वा साइज्जइ ॥ सू० १४ ॥

छाया—यो भिक्षुः संखडिप्रलोकनया अशनं वा पानं वा खाद्यं वा स्वाद्यं वा प्रतिगृह्णाति, प्रतिगृह्णन्तं वा स्वदत्ते ॥ सू० १४ ॥

चूर्णी—'जे भिक्षू' इत्यादि । 'जे भिक्षू' यो भिक्षु 'संखडिपलोयणाए' संखडिप्रलोकनया, संखडितीति देशी शब्दः तदर्थस्तु यत्र स्थानेऽनेकजनानां भोजनं निष्पाद्यते, तादृशस्थानं संखडी । यत्राऽनेकवृथिव्यादिपट्टनीवनिर्जायनीवाना प्राणा क्षणित्वा विराधिता भवन्ति सा संखडीति व्युत्पत्ते—'जिमनवार' इति भाषायाम् तत्र—अन्वटारथे गवा—'अमणं वा' अशनं वा, 'पाणं वा' पानं वा, 'खाइमं वा' खाद्यं वा, 'साइमं वा' स्वाद्यं वा, 'पडिग्गाहेइ' प्रतिगृह्णाति 'पडिग्गाहेतं वा साइज्जइ' प्रतिगृह्णन्तं वा स्वदत्तऽनुमोदने न प्रायश्चित्तभाग् भवति ॥ सू० १४ ॥

सूत्रम्—जे भिक्षू गाहावटकुलं पिडवायपडियाए अणुणविट्टे ममाणे पं तिघंनगओ अनणं वा पाणं वा खाइयं वा खाइमं वा अभिट्टं आहट्टु दिज्जमाणं पडिग्गाहेइ पडिग्गाहेतं वा साइज्जइ ॥ सू० १५ ॥

छाया— यो भिक्षुः गाथापतिकुलं पिडवायपडियाए अणुणविट्टे ममाणे पं तिघंनगओ अनणं वा पानं वा खाद्यं वा स्वाद्यं वा अभिट्टं तद्वत्पत्रं योस्मान् प्रतिगृह्णाति प्रतिगृह्णन्तं वा स्वदत्ते ॥ सू० १५ ॥

चूर्णी— 'जे भिक्षू' इति देशी । 'जे भिक्षू' यो भिक्षु 'गाहावटकुलं' गृहपतिकुलम् 'पिडवायपडियाए' पिडवायपडियाए नाम—विट्टं अणुणविट्टं तत्र—अमणं वा पानं वा खाद्यं वा स्वाद्यं वा

वा, अभिहृतमाहृत्य दीयमानं प्रतिषेध्य तामेव अनुवर्त्याऽनुवर्त्य परिवेष्ट्य-परिवेष्ट्य-प्रजल्प्य प्रजल्प्य अवभाष्याऽवभाष्य याचते याचमानं वा स्वदते ॥ सू० १२ ॥

चूर्णी—नवमं दशमं च सूत्रं याच्यमानपुरुषविषयकमेकत्व-पृथक्त्वेन व्याख्यातम्, सप्रति-एकादशसूत्रं याच्यमानस्त्रीविषयकं व्याख्यातुमाह—‘जे भिक्खू’ इत्यादि स्पष्टम् ॥ सू० ११ ॥

एकादशं सूत्रमेकां स्त्रीमाश्रित्य याचनाविषयकं व्याख्याय तदनु-अनेकस्त्रीविषयकं द्वादशं सूत्रमाह—‘जे भिक्खू’ इत्यादि ।

सूत्रम्—जे भिक्खू आगंतागारेसु वा आरामागारेसु वा गाहावड्-कुलेसु वा षरियावसहेसु वा अण्णउत्थिणीहिं वा गारत्थिणाहिं वा असणं वा पाणं वा खाइमं वा साइमं वा अभिहडं आहट्टु दिज्जमाणं पडिसेहेत्ता-ताओ अणुवत्तिय-अणुवत्तिय परिवेढिय-परिवेढिय परिजविय-परिजविय ओभासिय-आसासिय जायइ जायंतं वा साइज्जइ ॥ सू० १२ ॥

छाया - यो भिक्षुः आगन्त्रागारेषु वा आरामागारेषु वा गाथापतिकुलेषु वा पर्यावसथेषु वा अन्ययूथिकीभिर्वा गार्हस्थिकीभिर्वा अशनं वा पानं वा खाद्यं वा स्वाद्यं वा अभिहृतमाहृत्य दीयमानं प्रतिषेध्य ता एवाऽनुवर्त्याऽनुवर्त्य परिवेष्ट्य-परिवेष्ट्य, परिजल्प्य परिजल्प्य अवभाष्याऽवभाष्य याचते याचमानं वा स्वदते ॥ सू० १२ ॥

चूर्णी—‘जे भिक्खू’ इत्यादि । याच्यमानाऽनेकस्त्रीविषयकं सूत्रम्—‘जे भिक्खू’ यो भिक्षुः, इत्यादि स्पष्टम् । एतच्च सूत्रं याच्यमानाऽनेकस्त्रीविषयकमित्येतावता-एकादशसूत्रादेक-स्त्रीविषयकाद्विद्यते ॥ सू० १२ ॥

सूत्रम्—जे भिक्खू गाहावड्कुलं पिंडवायपडियाए पविट्ठे पडियाइ-क्खिए समाणे दोच्चंपि तमेव कुलं अणुप्पविसइ अणुप्पविसंतं वा साइज्जइ ॥

छाया—यो भिक्षुः गाथापतिकुलं पिण्डपातप्रतिज्ञया प्रविष्टः प्रत्याख्यातः सन् द्वितीयमपि (वारं) तमेव कुलं अनुप्रविशति अनुप्रविशन्तं वा स्वदते ॥ सू० १३ ॥

चूर्णी—‘जे भिक्खू’ इत्यादि । ‘जे भिक्खू’ यो भिक्षुः ‘गाहावड्कुलं’ गाथापति-कुलम् गृहिणां गृहम् ‘पिंडवायपडियाए’ पिण्डपातप्रतिज्ञया अशन-पानादिग्रहणेच्छया ‘पविट्ठे’ प्रविष्ट-कोऽपि साधुः केषाञ्चित्-श्रावकादीनां गृहे भिक्षां ग्रहीतुं गतः परन्तु ‘पडियाइक्खिए समाणे’ प्रत्याख्यात-निषिद्धः सन्-साधुर्भिक्षार्थं गृहस्थगृहे प्रविशति किन्तु गृहस्वामी निषे-धति “नाऽत्रागन्तव्यम्”—इत्थं प्रतिषेधितोऽपि सन् साधुः ‘दोच्चंपि तमेव कुलं अणुप्पविसइ’ द्वितीयमपि वारं-गृहस्वामिन आज्ञामन्तरेणाऽनुप्रविशति, तद्गृहे पुनः प्रवेगं करोति । तथा ‘अणुप्पविसंतं वा साइज्जइ’ अनुप्रविशन्तं वा स्वदतेऽनुमोदते स प्रायश्चित्तभागू भवति ॥ १३ ॥

भाष्यम्—गाहावङ्कुलं भिक्खू, पच्चक्खाओ गओ जइ ।

पुणो पवेसमेत्तेणं, आणाभंगाइयं भजे ॥

छाया—गाथापतिकुलं भिक्षुः प्रत्याख्यातो गतो यदि ।

पुनः प्रवेशमात्रेण-आज्ञाभङ्गादिकं भजेत् ॥

अवचूरिः—‘गाहावङ्कुलं’ इत्यादि । कश्चिद्भिक्षुः भिक्षाप्राप्त्यर्थं गृहपतिकुलं गतः, तत्र प्रविशन्नेव गृहपतिना प्रत्याख्यातः “नास्ति मद्गृहे भिक्षावकाशः”, एवंप्रकारेण निराकृतोऽपि यदि पुनर्गृहपतेराज्ञां विना तस्मिन् गृहे प्रविशति । ततः प्रवेशमात्रेणाज्ञाभङ्गादिकं दोषं भजते तस्मात्तत्कुलं न प्रविशेदननुज्ञात इति ॥ सू० १३ ॥

सूत्रम्—जे भिक्खू संखडिपलोयणाए असणं वा पाणं वा खाइमं वा साइमं वा पडिग्गाहेइ पडिग्गाहेतं वा साइज्जइ ॥ सू० १४ ॥

छाया—यो भिक्षुः संखडिप्रलोकनया अशनं वा पानं वा खाद्यं वा स्वाद्यं वा प्रातःगृह्णाति, प्रतिगृह्णन्तं वा स्वदते ॥ सू० १४ ॥

चूर्णी—‘जे भिक्खू’ इत्यादि । ‘जे भिक्खू’ यो भिक्षुः ‘संखडिपलोयणाए’ संखडिप्रलोकनया, संखडीति देशी शब्दः तदर्थस्तु यत्र स्थानेऽनेकजनानां भोजनं निष्पाद्यते, तादृशस्थानं संखडी । यत्राऽनेकपृथिव्यादिषड्जीवनिकायजीवानां प्राणाः खण्डिताः विराधिता भवन्ति सा संखडीति व्युत्पत्तेः—“जिमनवार” इति भाषायाम् तत्र—संखडीस्थले गत्वा—‘असणं वा’ अशनं वा, ‘पाणं वा’ पानं वा, ‘खाइमं वा’ खाद्यं वा, ‘साइमं वा’ स्वाद्यं वा, ‘पडिग्गाहेइ’ प्रतिगृह्णाति ‘पडिग्गाहेतं वा साइज्जइ’ प्रतिगृह्णन्तं वा स्वदतेऽनुमोदते स प्रायश्चित्तभाग् भवति ॥ सू० १४ ॥

सूत्रम्—जे भिक्खू गाहावङ्कुलं पिण्डवायपडियाए अणुप्पविट्ठे समाणे परं तिघरंतराओ असणं वा पाणं वा खाइमं वा साइमं वा अभिहडं आहट्टु दिज्जमाणं पडिग्गाहेइ पडिग्गाहेतं वा साइज्जइ ॥ सू० १५ ॥

छाया—यो भिक्षुः गाथापतिकुलं पिण्डपातप्रतिज्ञया अनुप्रविष्टः सन् परं त्रिगृहान्तरात् अशनं वा पानं वा खाद्यं वा स्वाद्यं वा अभिहतमाहृत्य दीयमानं प्रतिगृह्णाति प्रतिगृह्णन्तं वा स्वदते ॥ सू० १५ ॥

चूर्णी—‘जे भिक्खू’ इत्यादि । ‘जे भिक्खू’ यो भिक्षुः ‘गाहावङ्कुलं’ गाथापतिकुलम् ‘पिण्डवायपडियाए’ पिण्डपातप्रतिज्ञया तत्र—पिण्डोऽशनादिकं, तस्य गृहिणा दीयमानाहारस्य पात्रे

पातः प्रक्षेपः, तस्य प्रतिज्ञया मध्यस्थभावेन तद्ग्रहणबुद्ध्या भिक्षाग्रहणार्थमित्यर्थः 'अणुप्पविट्ठे समाणे' अनुप्रविष्टः सन् भिक्षाग्रहणाय गाथापतिगृहं गतः सन् 'परं तिघरंतराओ' परमधिकं त्रिगृहान्तरात्, तत्र-त्रयाणां गृहाणां समाहारस्त्रिगृहम् त्रिगृहमेवाऽन्तरं व्यवधानमिति त्रिगृहान्तरम् गृहत्रयात्परत इत्यर्थः, प्रथमगृहादरभ्य तृतीयगृहान्तराल एव, न तु-चतुर्थादिगृहे भिक्षानियमः । ततः परं यदि चतुर्थादिगृहात् 'असणं वा' अशनम् 'पाणं वा' पानम् 'खाइमं वा' खाद्यम् 'साइमं वा' स्वाद्यम् 'अभिहडं' अभिहृतम्-आभिमुख्येनाहृतम् आनीतम्, तत् 'आहट्टु दिज्जमाणं' आहृत्य गृहीत्वा दीयमानमशनादिकं चतुर्विधं 'पडिग्गाहेइ' प्रतिगृह्णाति । 'पडिग्गाहेतं वा साइज्जइ' प्रतिगृह्णन्तं वा स्वदत्तेऽनुमोदते स प्रायश्चित्तभाग् भवति ॥ सू० १५ ॥

सूत्रम्—जे भिक्खू अप्पणो पाए आमज्जेज्ज वा पमज्जेज्ज वा आमज्जंतं वा पमज्जंतं वा साइज्जइ ॥ सू० १६ ॥

छाया—यो भिक्षुः आत्मनः पादौ आमार्जयेद्वा प्रमार्जयेद्वा आमार्जयन्तं व प्रमार्जयन्तं वा स्वदते ॥ सू० १६ ॥

चूर्णी—'जे भिक्खू' इत्यादि । 'जे भिक्खू' यो भिक्षुः 'अप्पणो पाए' आत्मनः पादौ-स्वचरणौ 'आमज्जेज्ज वा' आमार्जयेद्वा-मलनिवारणार्थं शोभादिसंपादनार्थं वा येन केनाऽपि द्रव्येण सकृत्प्रमार्जनं कुर्यात् 'पमज्जेज्ज वा' प्रमार्जयेद्वा पुनः पुनः प्रमार्जनं कुर्यात् । तथा- 'आमज्जंतं वा पमज्जंतं वा' आमार्जयन्तं वा प्रमार्जयन्तं वा 'साइज्जइ' स्वदत्तेऽनुमोदते स प्रायश्चित्तभाग् भवति ॥ सू० १६ ॥

अत्राह भाष्यकारः—

भाष्यम्—पमज्जणं च दुविहं, आइण्णाइषभेयओ ।

अणाइण्णं सेवमाणे, आणाभंगाइ पावइ ॥

छाया—प्रमार्जनं च द्विविध-माचीर्णादिप्रभेदतः ।

अनाचीर्णं सेवमान आञ्जाभङ्गादिकं प्राप्नोति ॥

अवचूरिः—'पमज्जणं'—इत्यादि । सूत्रे-चरणप्रमार्जने साधूनां दोषमुक्तवान्, तत्र-प्रमार्जनं द्विविधं द्विप्रकारकं भवति आचीर्णादिप्रभेदतः-आचीर्णाऽनाचीर्णभेदात् । तत्र-साधुभिरार्च्यमाणं चरणप्रमार्जनम्-आचीर्णप्रमार्जनम्, एतद्विपरीतमनाचीर्णं भवति । तत्राऽऽ-चीर्णं प्रमार्जनमनेकप्रकारकं भवति तद्यथा—संसक्तौ चरणौ प्रमार्जयितव्यौ, मार्गं वा चळत. साधोर्यदि धूल्यादिभिश्चरणौ धूसरितौ भवेतां तदा प्रमार्जनीयौ । अस्थण्डिलात् स्थण्डिले गच्छतः पङ्किलमूमौ वा गच्छतो यदि पङ्केन चरणौ लिप्तौ तदा प्रमार्जनीयौ ।

भिक्षाकरणेन प्रतिनिवृत्तः, यद्वा-सज्ञाभूमित आगतः, विहारभूमित आगतः, स्वाध्यायं कृत्वा समागतः, यद्वा-ग्रामान्तराद् गणकार्यं कृत्वा प्रत्यागतः ।

एतेषु कार्येषु साधुश्चरणौ प्रमार्जयति । एतत् प्रमार्जनमाचीर्णम्, एतद्विपरीतमनाचीर्णं प्रमार्जनमिति कथ्यते । तत्राऽनाचीर्णं चरणप्रमार्जनं कुर्वन् श्रमणः आज्ञाभङ्गादीन् दोषान् लभते । तत्र संयमविराधनेऽथम्-रजोहरणेन येन केनचिदन्येनापि साधनेन चरणप्रमार्जने वायवः संघट्टिता भवन्तीति वायुकायिकजीवानां विराधनं भवति ।

तथा-अन्येऽपि वायुकायिकेषु समुद्धीयमाना मशकादयो जीवा बादराश्च पतङ्गादयः संघट्टनेन विराधिता भवेयुः, बकुशदोषः, ब्रह्मचर्याऽगुप्तिश्च यस्मात् पादप्रमार्जने संयमविधातः अनेकविधप्राणानां विराधनात्, तस्मात्कारणात् साधुभिरनाचीर्णं चरणप्रमार्जनं न कथमपि कर्तव्यम् ॥ सू० १६ ॥

सूत्रम्—जे भिक्खू अप्पणो पाए संवाहेज्ज वा पल्लिमहेज्ज वा संवाहेतं वा पल्लिमहेतं वा साइज्जइ ॥ सू० १७ ॥

छाया—यो भिक्षुः आत्मनः पादौ संवाहयेद्वा परिमर्दयेद्वा संवाहयन्तं वा परिमर्दयन्तं वा स्वदते ॥ सू० १७ ॥

चूर्णी—‘जे भिक्खू’ इत्यादि । ‘जे भिक्खू’ यो भिक्षुः ‘अप्पणो पाए’ आत्मनः स्वस्य पादौ-चरणा ‘संवाहेज्ज वा’ सवाहयेत्-एकवारं चरणौ सवाहयेत्-निष्पीडयेत् ‘पग-चंपी’ ति भाषाप्रसिद्धं कारयेत् ‘पल्लिमहेज्ज वा’ परिमर्दयेद्वा वारं वारं चरणयोः संवाहनं कारयेत् । ‘संवाहेतं वा पल्लिमहेतं वा’ संवाहयन्तं परिमर्दयन्तं वा, तत्र-संवाहन चरणादि-निष्पीडनम्, तत् सवाहनं चतुर्विधम्-अस्थिसुखकरम् १, मांससुखकरम् २, रोमसुखकरम् ३, त्वक्सुखकरम् ४ । एव सवाहयन्त वा परिमर्दयन्तं वाऽन्यं ‘साइज्जइ’ स्वदते-यः श्रमणः स्वयं चरणयोः सवाहन परिमर्दन वा कारयति कारयन्तं वा श्रमणान्तरं अनुमोदते स प्रायश्चित्तभाग् भवति । तथा-आज्ञाभङ्गानवस्थामिध्यात्वसयमविराधनात्मविराधनादिदोषान् लभते तस्माच्चरणयोः सवाहनं-परिमर्दनं वा न स्वयं कारयेत् न वा कारयन्तमन्यं श्रमणमनुमोदयेत् ॥ सू० १७ ॥

सूत्रम्—जे भिक्खू अप्पणो पाए तेल्लेण वा घएण वा णवणीएण वा वसाए वा मक्खेज्ज वा भिल्लिगेज्ज वा मक्खेतं वा भिल्लिगेतं वा साइज्जइ ॥ सू० १८ ॥

छाया—यो भिक्षुः आत्मनः पादौ तैलेन वा घृतेन वा नवनीतेन वा वसया वा
 भ्रक्षयेद्वा-अभ्यञ्जयेद्वा भ्रक्षयन्तं वा अभ्यञ्जयन्तं वा स्वदते ॥ सू० १८ ॥

चूर्णी—‘जे भिक्खू’ इत्यादि । ‘जे भिक्खू’ यो भिक्षुः ‘अप्पणो पाए’ आत्मनः—
 स्वस्य चरणौ, ‘तेल्लेण वा’ तैलेन—तिलतैलेन सर्षपादितैलेन वा, ‘घण्ण वा’ घृतेन—गोमहि-
 ष्यादीनाम् ‘णवणीण्ण वा’ नवनीतेन ‘मक्खन’ इति प्रसिद्धेन, ‘वसाए वा’ वसया ‘चर्बी’—ति
 लोकप्रसिद्धया, चिककणपदार्थविशेषेणेत्यर्थः, पूर्वोक्तवस्तुविशेषैः स्वकीयौ चरणौ ‘मक्खेज्ज वा’
 भ्रक्षयेत्—एकवारं मर्दयेत् ‘भिल्लिगेज्ज वा’ अभ्यञ्जयेद्वा—पुनः पुनः स्तोत्रं—स्मोत्रं तैलादिना
 मर्दयेत् । तथा—‘मक्खेतं वा भिल्लिगंतं वा साइज्जइ’ भ्रक्षयन्तं वा अभ्यञ्जयन्तं वा स्वदते ।
 यो हि भिक्षुः स्वकोयचरणौ—एकवारमनेकवारं वा तैलादिनाऽभ्यञ्जयति, यश्च तमनुमोदते सोऽसौ
 प्रायश्चित्तभाग् भवति, भवन्ति च तस्य आज्ञाभङ्गानवस्थामिथ्यात्वसयमात्मविराघनादयो दोषाः ।
 तस्मात्कारणाद् भिक्षुणा कदापि तैलादिनाऽभ्यञ्जनं न कर्तव्यम्, न च कुर्वतो वाऽनुमोदनं
 करणीयमिति ॥ सू० १८ ॥

सूत्रम्—जे भिक्खू अप्पणो पाए लोद्धेण वा कक्केण वा चुण्णेण
 वा वण्णेण वा पउमचुण्णेण वा उल्लालेज्ज वा उव्वट्टेज्ज वा,
 उल्लोलंतं वा उव्वट्टंतं वा साइज्जइ ॥ सू० १९ ॥

छाया—यो-भिक्षुः आत्मनः पादौ लोद्धेण वा कक्केन वा चूर्णेन वा वण्णेन वा
 पउमचूर्णेन वा उल्लोलयेद्वा उव्वट्टयेद्वा, उल्लोलयन्तं वा उव्वट्टयन्तं वा स्वदते ॥ सू० १९ ॥

चूर्णी—‘जे भिक्खू’ इत्यादि । ‘जे भिक्खू’ यो भिक्षुः ‘अप्पणो पाए’ आत्मनः
 स्वस्य पादौ—चरणौ, ‘लोद्धेण वा’ लोद्धेण—लोभ्रद्रव्येण ‘कक्केण वा’ कक्केनाऽनेकद्रव्यमिश्रित-
 द्रव्यविशेषेण वा, ‘चुण्णेण वा’ चूर्णेन—पिष्टसुगन्धिद्रव्यविशेषेण ‘वण्णेण वा’ वण्णेनाऽबीरादि-
 द्रव्यविशेषेण, ‘पउमचुण्णेण वा’ पउमचूर्णेन—सुरभिगन्धद्रव्यविशेषेण ‘उल्लालेज्ज वा’ उल्लोल-
 येद्वा-एकवारं मर्दयेत् ‘उव्वट्टेज्ज वा’ उव्वट्टयेद्वा-अनेकवारं मर्दयेत् ‘उल्लोलंतं वा उव्वट्टंतं वा
 साइज्जइ’ उल्लोलयन्तं वा उव्वट्टयन्तं वा स्वदतेऽनुमोदते स प्रायश्चित्तभाग् भवति ॥ सू० १९ ॥

सूत्रम्—जे भिक्खू अप्पणो पाए सीओदगवियडेण वा उसिणोद-
 गवियडेण वा उच्छोलेज्ज वा पधोवेज्ज वा उच्छोलंतं वा पधोवेतं वा
 साइज्जइ ॥ सू० २० ॥

छाया—यो भिक्षुः आत्मनः पादौ शीतोदकविकटेन वा उष्णोदकविकटेन वा उच्छोलयेद्वा प्रधावयेद्वा उच्छोलयन्तं वा प्रधावयन्तं वा स्वदते ॥सू० २०॥

चूर्णी—‘जे भिक्खू’ इत्यादि । ‘जे भिक्खू’ यो भिक्षुः ‘अप्पणो पाए’ आत्मनःपादौ ‘सीओदगवियडेण वा’ शीतोदकविकटेन वा, तत्र शीतं च तदुदकं शीतोदकं तच्च विकठम्—अचित्तं तण्डुलधावनादिजलं, तेन ‘उसिणोदगवियडेण वा’ उष्णोदकविकटेन वा—उष्णं तदुदकम्, कथंभूतम् २—विकटम्, तेन—अचित्तोष्णोदकेन ‘उच्छोल्लेज्ज वा’ उच्छोलयेत्—एकवार प्रक्षालयेत् ‘पधोएज्ज वा’ प्रधावयेत्—वार वारं प्रक्षालयेत् । तथा ‘उच्छोल्लंतं वा पधोवेतं वा साइज्जइ’ उच्छोलयन्तं वा प्रधावयन्तं वा स्वदते । यो हि भिक्षुरात्मनश्चरणौ शीतजलेनोष्णजलेन वा—एकवारमनेकवारं वा प्रक्षालयति तं योऽनुमोदते वा स प्रायश्चित्तभागू भवति, तस्याज्ञाभङ्गादयो दोषा भवन्ति ॥ सू० २० ॥

सूत्रम्—जे भिक्खू अप्पणा पाए फुमेज्जा वा रएज्ज वा, फुमेतं वा रएतं वा साइज्जइ ॥सू० २१ ॥

छाया—यो भिक्षुः आत्मनः पादौ फूत्कारयेद्वा—रञ्जयेद्वा, फूत्कारयन्तं वा रञ्जयन्तं वा स्वदते ॥सू०२२॥

चूर्णी—‘जे भिक्खू’ इत्यादि । ‘जे भिक्खू’ यो भिक्षुः पादौ पूर्वमलक्तकादिना लिप्त्वा पश्चात्तदाद्रिताशोषणार्थं फूत्करोतीति फूत्करणविषयं रञ्जनविषयकं चेदं सूत्रम्, ततो यो भिक्षुः ‘अप्पणो पाए’ आत्मनः पादौ—चरणौ ‘फुमेज्ज वा’ देशी शब्दोऽयम्, मुस्सादिवायुना फूत्कुर्वात् ‘रएज्ज वा’ रञ्जयेद्वा अलक्तकादिरञ्जनद्रव्येण रञ्जयेत् । तथा—‘फुमेतं वा रएतं वा साइज्जइ’ फूत्कारयुक्तौ अलक्तकादिरागरञ्जितौ च कुर्वन्तं वा स्वदतेऽनुमोदते स प्रायश्चित्तभागी भवति ॥ सू० २१ ॥

अत्राह भाष्यकारः—

भाष्यम्—संवाहणाइ कुव्वंतो, समणो जिणसासणे ।

आणाभंगाइदोसे य, पावेई नेत्थ संसओ ॥

छाया—संवाहनादि कुर्वाणः श्रमणो जिनशासने ।

आज्ञाभङ्गादिदोषांश्च प्राप्नोति नाऽत्र संशयः ॥

अवचूरिः—‘संवाहणाइ’—इत्यादि । तत्र—संवाहनं चरणमर्दनं सप्तदशसूत्रकथितम् १, तैलादिनाऽऽत्मनश्चरणमर्दनादिकमष्टादशसूत्रकथितम् २, लोभ्रादिनोल्लोलनोद्वर्तनमेकोनविंशतिसूत्रकथितम् ३, शीतोदकविकटादिना चरणप्रक्षालनं विंशतिसूत्रकथितम् ४, तथा—मुस्सादिवायुना चरणयोः

फूत्करणमलक्तकादिरसेन लेपनं चैकविंशतिसूत्रकथितम् ५ । एतत् पञ्चसूत्रोक्तं पञ्चप्रायश्चित्त-
स्थानमासेवमानः, तथा—एतान् पञ्च दोषान् सेवमानोऽनुमोदमानश्च भिक्षुराज्ञाभङ्गादिकान् दोषान्
प्राप्नुवन् प्रायश्चित्तभाग् भवति ॥ सू० २१ ॥

एवमित ऊर्ध्वं षट् सूत्राणि एकगमानि सन्ति । विशेष एतावानेव—यत्पूर्वं पादौ आश्रित्य
षट् सूत्राणि कथितानि, अत्र तु कायमाश्रित्य षट् सूत्राणि व्याख्येयानि, तानि चेमानि—‘जे
भिक्षू’ इत्यादि ।

सूत्रम्—जे भिक्षू अप्पणो कायं आमज्जेज्ज वा, पमज्जेज्ज वा,
आमज्जंतं वा पमज्जंतं वा साइज्जइ ॥ सू० २२ ॥ जे भिक्षू अप्पणा कायं
संवाहेज्ज वा पलिमहेज्ज वा संवाहेतं वा पलिमहेतं पा साइज्जइ ॥ सू० २३ ॥
जे भिक्षू अप्पणो कायं तेल्लेण वा घण्ण वा णवणीण्ण वा वसाए वा
मक्खेज्ज वा भिल्लिगेज्ज वा मक्खेतं वा भिल्लिगेतं साइज्जइ ॥ सू० २४ ॥ जे
भिक्षू अप्पणा कायं लोद्धेण वा कक्केण वा चुण्णेण वा वण्णेण वा पउमचु-
ण्णेण वा उल्लोलेज्ज वा उव्वट्टेज्ज वा उल्लोलेंतं वा उव्वट्टेंतं वा साइ-
ज्जइ ॥ सू० २५ ॥ जे भिक्षू अप्पणो कायं सीओदगवियडेण वा उसिणो-
दगवियडेण वा उच्छोलेज्ज वा पधोवेज्ज वा उच्छोलेंतं वा पधोवेतं वा
साइज्जइ ॥ सू० २६ ॥ जे भिक्षू अप्पणो कायं फुमेज्ज वा रण्ज्ज वा
फुमेतं वा रण्तं वा साइज्जइ ॥ सू० २७ ॥

छाया—यो भिक्षुः आत्मनः कायं आमार्जयेद्वा-प्रमार्जयेद्वा आमार्जयन्तं वा प्रमा-
र्जयन्तं वा स्वदत्ते ॥ सू० २२ ॥ यो भिक्षुः आत्मनः कायं संवाहयेद्वा परिमर्दयेद्वा संवाहयन्तं
वा परिमर्दयन्तं वा स्वदत्ते ॥ सू० २३ ॥ यो भिक्षुः आत्मनः कायं तैलेन वा घृतेन वा नवनीतेन
वा वसया वा प्रक्षयेद् वा अभ्यञ्जयेद् वा प्रक्षयन्तं वा अभ्यञ्जयन्तं वा स्वदत्ते ॥ सू० २४ ॥
यो भिक्षुः आत्मनः कायं लोद्धेण वा कल्केन वा चूर्णेन वा वर्णेन वा पञ्चचूर्णेन वा उल्लो-
लयेद् वा उद्धर्त्तयेद्वा, उल्लोलयन्तं वा उद्धर्त्तयन्तं वा स्वदत्ते ॥ सू० २५ ॥ यो भिक्षुः आत्मनः
कायं शीतोदकविकटेन वा उष्णोदकविकटेन वा उच्छोलेद्वा प्रधावयेद्वा उच्छोलयन्तं वा
प्रधावयन्तं वा स्वदत्ते ॥ सू० २६ ॥ यो भिक्षुः आत्मनः कायं फूत्कुर्याद्वा रञ्जयेद्वा फूत्कुर्बन्तं
वा रञ्जयन्तं वा स्वदत्ते ॥ सू० २७ ॥

चूर्णी—‘जे भिक्खू’ इत्यादि । एषां द्वाविंशतितमसूत्रादारभ्य सप्तविंशतितमसूत्रपर्यन्तानां कायसम्बन्धिनां षण्णां सूत्राणां व्याख्या पादसंबन्धिसूत्रषट्कवदेव कर्तव्या ॥ सू० २२-२७ ॥

एवमेवात्राऽप्यग्रे अष्टाविंशतितमसूत्रादारभ्य त्रयस्त्रिंशत्तमसूत्रपर्यन्तानि षट् सूत्राणि एकगमानि सन्ति, विशेष एतावानेव—यत् पूर्वं पादौ कायं चाश्रित्य प्रत्येकं षट् सूत्राणि कथितानि, अत्र तु कायगतव्रणमाश्रित्य तत्सदृशाण्येव षट् सूत्राणि व्याख्यायानि, तानि चेमानि—‘जे भिक्खू’ इत्यादि ।

सूत्रम्—जे भिक्खू अप्पणो कायंसि वणं आमज्जेज्ज वा पमज्जेज्ज वा आमज्जंतं वा पमज्जंतं वा साइज्जइ ॥ जे भिक्खू अप्पणो कायंसि वणं संवाहेज्ज वा पलिमहेज्ज वा, संवाहेतं वा पलिमहेतं वा साइज्जइ ॥ जे भिक्खू अप्पणो कायंसि वणं तेल्लेण वा घएण वा नवणीएण वा वसाए वा मक्खेज्ज वा भिल्लिगेज्ज वा मक्खेतं वा भिल्लिगेतं वा साइज्जइ ॥ जे भिक्खू अप्पणो कायंसि वणं लोद्धेण वा कक्केण वा चुण्णण वा वण्णेण वा पउमचुण्णेण वा उल्लोल्लेज्ज वा उव्वट्टेज्ज वा उल्लोल्लेतं वा उव्वट्टेतं वा साइज्जइ ॥ जे भिक्खू अप्पणो कायंसि वणं सीओदगवियडेण वा उसिणोदगवियडेण वा उच्छोल्लेज्ज वा पधोवेज्ज वा उच्छोल्लेतं वा पधोवेतं वा साइज्जइ ॥ जे भिक्खू अप्पणो कायंसि वणं फुमेज्ज वा रएज्ज वा, फुमेतं वा, रएतं वा साइज्जइ ॥ सू० २८-३३ ॥

छाया—यो भिक्षुः आत्मनः काये व्रणं आमर्जयेद्वा, प्रमार्जयेद्वा आमार्जयन्तं वा प्रमार्जयन्तं वा स्वदते ॥ यो भिक्षुः आत्मनः काये व्रणं संवाहयेद् वा परिमर्दयेद्वा संवाहयन्तं वा परिमर्दयन्तं वा स्वदते ॥ यो भिक्षु आत्मनः काये-व्रणं, तैलेन वा, घृतेन वा नवनीतेन वा वसया वा भ्रक्षयेद्वा, अभ्यञ्जयेद्वा, भ्रक्षयन्तं वा अभ्यञ्जयन्तं वा स्वदते ॥ यो भिक्षुः आत्मनः काये व्रणं लोद्धेण वा कक्केन वा चूर्णेन वा वर्णेन वा पञ्चचूर्णेन वा उल्लोल्लयेद्वा उद्वर्त्तयेद्वा उल्लोल्लयन्तं वा उद्वर्त्तयन्तं वा स्वदते ॥ यो भिक्षुः आत्मनः काये व्रणं शीतोदकविकटेन वा उष्णोदकविकटेन वा, उच्छोल्लयेद्वा, प्रधावयेद्वा उच्छोल्लयन्तं वा प्रधावयन्तं वा स्वदते ॥ यो भिक्षुः आत्मनः काये व्रणं फूत्कारयेद्वा रञ्जयेद्वा, फूत्कुर्वन्तं वा रञ्जयन्तं वा स्वदते ॥ सू० २८-३३ ॥

चूर्णी—‘जे भिक्खू’ इत्यादि । एवम्—अष्टाविंशतितमसूत्रादारभ्य (२८-२९-३०-३१-३२-३३) त्रयस्त्रिंशत्तमसूत्रपर्यन्तं प्रत्येकैकस्य सूत्रस्य व्याख्या क्रमशः षोडशपादसूत्रादारभ्य (१६-१७-१८-१९-२०-२१) एकविंशतितमसूत्रपर्यन्तवदेव कर्तव्या ॥ सू० २८-३३ ॥

अत्राह भाष्यकारः—

भाष्यम्—वर्णं च दुविहं णेज्जं, साभावियमथेयरं ।

साभावियं देहजायं, सत्थाइजमथेयरं ॥

छाया—व्रणं च द्विविधं ज्ञेयं स्वाभाविकमथेतरत् ।

स्वाभाविकं देहजातं शस्त्रादिजमथेतरत् ॥

अवचूरिः—‘वर्णं च’ इत्यादि । शरीरसंबन्धि व्रणं द्विविधं—द्विप्रकारकं भवति । तत्रैकं स्वाभाविकं—बाह्यकारणरहितं सत्—जायमानम् । अथेतरत्—इतोऽत्यत् द्वितीयम् इति ज्ञेयम् । तत्र स्वाभाविकं देहस्थितदोषतो जायमानम् आन्तरिकदोषमूलकमित्यर्थः, कुष्ठ—(कोठ)—दद्रु—(दाद) पामा—(खुजली)—इति लोकप्रसिद्धं गण्डमालादिकं च । अथेतरत्—इतो द्वितीयं शस्त्रादिजातमागन्तुकम्, आदिपदात्—खङ्ग—कण्टक—स्थाणु—प्रभृतिवस्तुजातसंबाधाजनितानां सग्रहः । एतेषां व्रणानां मध्यादन्यतममपि व्रणं एकवारमनेकवारं वाऽऽमार्जनादिकं करोति स प्रायश्चित्तभागू भवति, तस्याज्ञाभङ्गादयो दोषा भवन्ति । अत्र गुरोरुपदेशो यथा—

“न रोदनं हन्त ! पितर्न मातरालप्य ताडयः शिरसः प्रदेशः ।

प्रसन्नचित्तेन तदीयतीव्र—संवेदनायाः सहनं क्रियेत” ॥१॥

प्रसन्नमनसा रोगसजाततीव्रसंवेदनायाः सहनमेव कार्यम्, न तु हा पितः ! हा मातः ! इति मुहुर्मुहुरालप्य रोदनं कार्यम्, न वा शिरसो मस्तकस्य प्रदेशो भागस्ताडनीयः । जिनकल्पिकपरकमिदं सूत्रम्, स्थविरकल्पिकस्य तु कारणवशात् व्रणस्य आमार्जनप्रमार्जनादिकं निरवद्यतया कर्तुं कल्पते ॥ सू० २८—३३ ॥

सूत्रम्—जे भिक्खू अप्पणो कायंसि गंडं वा पिलगं वा अरइयं वा असियं वा भगंदलं वा, अन्नयरेण तिकखेण सत्थजाएण आच्छिदंज्ज वा विच्छिदेज्ज वा, आच्छिदंतं वा विच्छिदंतं वा साइज्जइ ॥ सू० ३४ ॥

छाया—यो भिक्षुः आत्मनः काये गण्डं वा पिलकं वा अरतिकां वा अशो वा भगन्दरं वा अन्यतरेण तीक्ष्णेन शस्त्रजातेन, आच्छिन्धाहा विच्छिन्धाहा आच्छिन्दन्तं वा विच्छिन्दन्तं वा स्वदते ॥ सू० ३४ ॥

चूर्णी—‘जे भिक्खू’ इत्यादि । ‘जे भिक्खू’ यो भिक्षुः ‘अप्पणो कायंसि’ आत्मनः काये—स्वशरीरे ‘गंडं वा’ गण्डं वा तत्र- गण्डो नाम य उच्चप्रदेशात् नीचप्रदेशं गच्छति स व्रणः गण्डमाला—कण्ठमालेति लोकप्रसिद्धः, तम्, तथा—पिलकं वा पादव्रणम्, ‘अरइयं वा’ अरतिकां वा—यस्या वेदनया मनसि अरतिरूपघते, शरीरे रक्तविकारेण जायमानलघुवणपुञ्ज-

रूपाम्, यस्याः खर्जने तत्तमये सुखमिव जायते पश्चात्--दुःखाधिक्यम् 'फुनसी'—ति लोक-
प्रसिद्धम्, 'असियं वा' अशौ वा—गुदागतो रोगः 'बवासीर' इति लोकप्रसिद्धस्तम्, 'भगंदलं वा'
भगन्दरं वा--भगन्दरो गुहास्थानगतरोगविशेषो लोकप्रसिद्धस्तम् । एतान् व्रणविशेषान् 'अन्नयरेण
तिक्खेण सत्थजाएण' अन्यतरेण येन केनाऽपि तीक्ष्णेन--निशितेन--शस्त्रजातेन क्षुरादिना
'आच्छिदेज्ज वा' आच्छिन्धात् न्यूनमेकवारं वा छेदनं कुर्यात् 'विच्छिदेज्ज वा' विच्छि-
न्धात् अधिकमनेकवारं वा छेदनं कुर्यात् । तथा--'आच्छिदंतं वा विच्छिदंतं वा साइज्जइ'
आच्छिन्दन्तं वा विच्छिन्दन्तं वा स्वदतेऽनुमोदते स प्रायश्चित्तभागू भवति । तस्याज्ञाभङ्गादिदोषा
भवन्ति ॥ सू० ३४ ॥

अत्राह भाष्यकारः—

भाष्यम्—सरीरत्थं च गंडाइ, छिदंतो पावए जई ।

आणाभंगाइए दोसे, दुविहं च विराहणं ॥

छाया—शरीरस्थं च गण्डादि छिन्दन् प्राप्नोति यतिः ।

आज्ञाभङ्गादिकान् दोषान् द्विविधं च विराधनम् ॥

अवचूरिः—'सरीरत्थं' इत्यादि । यः खलु यतिः सम्यग् यतनावान् श्रमणः—श्रमणी
वा शरीरस्थं—स्वकीयशरीरे वर्तमानं गण्डादिव्रणं तीक्ष्णेन क्षुरकादिशस्त्रेण स्वयमेव छिन्दन्
छेदयन् वा परेण आज्ञाभङ्गानवस्थामिथ्यात्वलक्षणान् दोषान् प्राप्नोति । तथा—द्विविधं—द्विप्र-
कारकं विराधनम् संयमविराधनमात्मविराधनं च प्राप्नोति । व्रणच्छेदनकरणे सूक्ष्मबादराधनेक-
प्रकारकजीवानां विराधनं सम्भवति । तथा—क्षुरकादिशस्त्रेण व्रणादिच्छेदने आत्मवधस्याऽपि संभ-
वेनात्मविराधना चेति ॥ सू० ३४ ॥

सूत्रम्—जे भिक्खू अप्पणो कायंसि गंडं वा पिलगं वा अरइयं वा
भगंदलं वा अन्नयरेणं तिक्खेणं सत्थजाएणं आच्छिदित्ता—विच्छिदित्ता,
पूयं वा सोणियं वा, णीहरेज्ज वा विसोहेज्ज वा, णीहेरंतं वा विसोहेरंतं
वा साइज्जइ ॥ सू० ३५ ॥

छाया—यो भिक्षुः आत्मनः काये गण्डं वा पिलकं वा अरतिकां वा भगन्दरं वा
अन्यतरेण तीक्ष्णेन शस्त्रजातेन आच्छिद्य विच्छिद्य पूयं वा शोणितं वा निर्हरेद्वा विशो-
धयेद्वा, निर्हरन्तं वा विशोधयन्तं वा स्वदते ॥ सू० ३५ ॥

चूर्णी—'जे भिक्खू' इत्यादि । 'जे भिक्खू' यो भिक्षुः 'अप्पणो कायंसि' आत्मनः काये
स्थितम् 'गंडं वा' गण्डामिधव्रणम्, 'पिलगं वा' पिलकं वा 'अरइयं वा' अरतिकां 'भगंदलं वा'

भगन्दरं—लिङ्गगुदयोर्मध्ये नाडीस्थं व्रणम्, यदि 'अन्नयरेण' अन्यतरेण—येन केनाऽपि 'तिक्खेणं' तीक्ष्णेन, 'सत्थजाएणं' शस्त्रजातेन 'आच्छिदित्ता' आच्छिद्य—ईपदेकवारं वा छेदनं कृत्वा 'विच्छिदित्ता' विच्छिद्य—अधिकमनेकवारं वा छेदनं कृत्वा ततो व्रणप्रदेशात् 'पूयं वा सोणियं वा' पूयं वा शोणितं वा—पक्वरुधिरं पूयः, अपक्वं रुधिरं शोणितम् 'णीहरेज्ज वा' निर्हरेत्—निष्कासयेत् 'विसोहेज्ज वा' विशोधयेत्—व्रणगतपूयादिकस्य शोधनं कुर्यात् । तथा 'णीहरेतं वा' निर्हरन्तं व्रणप्रदेशात् पूयादिकं निष्कासयन्तम्, 'विसोहेतं वा' विशोधयन्तं पूयशोणितादेः शुद्धिं कुर्वन्तम् 'साइज्जइ' स्वदते, यो भिक्षुः स्वशरीरस्थितव्रणादिविशेषं छित्त्वा ततो गलन्तं पूयशोणितादिकं निष्कासयति विशोधयति वा, तं योऽनुमोदते वा स प्रायश्चित्तभाग् भवति, भवन्ति च तस्याज्ञाभङ्गानवस्थामिथ्यात्वमयमविराधनात्मविराधनादोषाः, तस्मात् कारणात् शरीरस्थमपि व्रणविशेषं छित्त्वा छेदयित्वा वा ततो निर्गलन्तं पूयशोणितादिकं न निर्हरेत्, न वा विशोधयेत्, किन्तु ततो जायमानां वेदनां साम्यभावेन सहेतेति ॥ सू० ३५ ॥

अत्राह भाष्यकारः—

भाष्यम्—जम्मंतरोवज्जियमत्थु दुक्खं, सुहं समागच्छउ वा जहिच्छं ।

इत्थं समाहित्थमणो मुणंतो, जो सम्मभावेण सहे स साहु ॥

छाया—जन्मान्तरोपार्जितमस्तु दुःखं सुखं समागच्छतु वा यथेच्छम् ।

इत्थं समाधिस्थमना जानन् यः साम्यभावेन सहेत स साधुः ॥

अवचूरिः—'जम्मंतरोवज्जिय' इत्यादि । जन्मान्तरे परभवे यद् उपार्जितं दुःखमस्तु सुखं वा यथेच्छं समागच्छतु नात्र मम काऽपि चिन्ता, इत्थम्—अनेन प्रकारेण समाधिस्थमनाः स्वकृतकर्मफलं जानन् सन् यो मुनिः दुःखं सुखं वा साम्यभावेन सहेत स साधुः कथ्यते ॥

अयं भावः—समाधौ वर्तमानो भिक्षुः स्वात्मानं भूषयन्तं छेदयन्तं वा न जानीते तत्र तस्य किं महत्त्वम्, यत् सुखं दुःखं वा सहते ? । इत्थमोषधिप्रयोगेण भिषग्भिरचैतन्यावस्थामानीतस्तावत्सुखं दुःखं वा न जानाति तत्रापि तस्य सुखदुःखसहने न महत्त्वम् । महत्त्वं तु—यश्चैतन्यदशायां स्थितो न समाधौ—न वा मूर्च्छितावस्थायां तत्र प्रतिक्षणं स्वशरीरे व्रणादिजनितमसह्यमपि दुःखं जन्मान्तरकर्मोपार्जितमिति मत्वा समभावेन सहते तस्य तदेव महत्त्वम्, उक्तं च—

विषगणपरिवेगाद्वा समाधेः प्रयोगाद्,

यदि सहनसमर्थः स्वाङ्गदुःखस्य भोगे ।

नहि भवति स सोडा नास्य तत्तन्महत्त्वं,—

परिभजति समस्थस्तन्महत्त्वं महत्त्वम् ॥१॥

सुखं तु सर्वोऽपि जनः सानन्दो भूत्वा हसन् सहते किन्तु—धीरस्तत्रानन्दमजानानस्तीर्थकरोक्तभावनां भावयन् दिवसं वा रात्रिं वा व्यतिक्रामतीति ॥ ३५ ॥

सूत्रम्—जे भिक्खू अप्पणो कायंसि गंडं वा पिलगं वा अरइयं वा असियं वा भगंदलं वा अन्नयरेणं तिकखेणं सत्थजाएणं आच्छिदित्ता विच्छिदित्ता पूयं वा सोणियं वा नीहरित्ता विसोहित्ता सीओदगवियडेण वा उसिणोदगवियडेण वा उच्छोलेज्ज वा पधोवेज्ज वा उच्छोलेंतं वा पधोवेंतं वा साइज्जइ ॥ सू० ३६ ॥

छाया—यो भिक्षुः आत्मनः काये गण्ड वा पिलकं वा अरतिकां वा अशों वा भगन्दरं वा अन्यतरेण तीक्ष्णेन शस्त्रजातेन, आच्छिद्य विच्छिद्य पूयं वा शोणितं वा निर्हत्य विशोध्य, शीतोदकविकटेन वा उष्णोदकविकटेन वा, उच्छोलेद्वा प्रधावेद्वा, उच्छोलन्तं वा प्रधावन्तं वा स्वदत्ते ॥ सू० ३६ ॥

चूर्णी—‘जे भिक्खू’ इत्यादि । ‘जे भिक्खू’ यो भिक्षुः ‘अप्पणो कायंसि’ आत्मनः काये ‘गंडं वा’ गण्डं—कण्ठमालां वा, ‘पिलगं वा’—पादत्रणं वा ‘अरइयं वा’ अरतिकां वा—लघु-त्रणजालरूपाम् ‘असियं वा’ अशों वा ‘भगंदलं वा’ भगन्दरं वा ‘अन्नयरेणं तिकखेणं सत्थजाएणं’ अन्यतरेण तीक्ष्णेन शस्त्रजातेन ‘आच्छिदित्ता विच्छिदित्ता’ आच्छिद्य विच्छिद्य, ततो निर्गलन्तं पय वा ‘सोणियं वा’ शोणितं वा ‘नीहरित्ता’ निर्हत्य—निष्कास्य ‘विसोहित्ता’ विशोध्य, तदनन्तरम् ‘सीओदगवियडेण वा’ शीतोदकविकटेन वा—अचित्तशीतोदकेन—तण्डुलादिधावन-जलेन वा, ‘उसिणोदगवियडेण वा’ उष्णोदकविकटेन—अचित्तोष्णोदकेन, ‘उच्छोलेज्ज वा’ उच्छोलेत्—एकवारमल्पं वा प्रक्षात्तयेत्, ‘पधोवेज्ज वा’ प्रधावयेत्—अनेकवारमधिकं वा प्रक्षा-लयेत् । तथा—उच्छोलेंतं वा पधोवेंतं वा साइज्जइ’ उच्छोलन्तं वा प्रधावन्तं वा स्वदत्ते-ऽनुमोदते स प्रायश्चित्तभाग् भवति, भवन्ति च तस्याज्ञाभङ्गानवस्थामिध्यात्वसयमविराधनात्म-विराधनादोषाः, तस्मात्तथा न कर्त्तव्यं भिक्षुणा ॥ सू० ३६ ॥

सूत्रम्—जे भिक्खू अप्पणो कायंसि गंडं वा पिलगं वा अरइयं वा असियं वा भगंदलं वा अन्नयरेणं तिकखेणं सत्थजाएणं आच्छिदित्ता—विच्छिदित्ता णीहरेत्ता विसोहेत्ता उच्छोलित्ता पधोवित्ता अन्नयरेणं आले-वणजाएणं आलिपेज्ज वा विलिपेज्ज वा, आलिपेंतं वा विलिपेंतं वा साइज्जइ ॥ सू० ३७ ॥

छाया—यो भिक्षुः आत्मनः काये—गण्डं वा पिलकं वा अरतिकां वा अशों वा भगन्दरं वा अन्यतरेण तीक्ष्णेन शस्त्रजातेन, आच्छिद्य विच्छिद्य निर्हत्य विशोध्य उच्छोल्य

प्रधाव्य अन्यतरेण आलेपनजातेन आलिम्पेद्वा विलिम्पेद्वा आलिम्पन्तं वा विलिम्पन्तं वा स्वदते ॥ सू० ३७ ॥

चूर्णी—‘जे भिक्खू’ इत्यादि । ‘जे भिक्खू’ यो भिक्षुः, इत्यादि स्पष्टम् । नवरम्—उच्छोलनप्रधावनानन्तरम् ‘अन्नयरेण आलेपणजाएणं’ अन्यतमेनाऽऽलेपनजातेन-औषधिविशेषेण ‘मलहम’ इति लोकप्रसिद्धेन, ‘आलिपेज्ज वा’ आलिम्पेत् ईषदेकवारं वा आलेपनं कुर्यात्, ‘विलिपेज्ज वा’ विलिम्पेत्—अधिकमनेकवारं वा द्रव्यलेपनं त्रणोपरि कुर्यात् । ‘आलिपेत्तं वा विलिपेत्तं वा साइज्जइ’ आलिम्पन्तं वा विलिम्पन्तं वा स्वदतेऽनुमोदते स प्रायश्चित्तभाग् भवति, भवन्ति च तस्याज्ञाभङ्गादिदोषाः ॥ सू० ३७ ॥

सूत्रम्—जे भिक्खू अप्पणा कायंसि गंडं वा पिलगं वा अरइयं वा असियं वा भगंदलं वा, अन्नयरेणं तिक्खेणं सत्थजाएणं आच्छिदित्ता विच्छिदित्ता णीहरित्ता विसोहेत्ता उच्छोलित्ता पधोइत्ता विलिपित्ता तेल्लेण वा घएण वा वसाए वा णवणीएण वा अब्भंगेज्ज वा मक्खेज्ज वा अब्भंगंतं वा मक्खेत्तं वा साइज्जइ ॥ सू० ३८ ॥

छाया—यो भिक्षुः आत्मनः काये गण्डं वा पिलकं वा अरत्तिकां वा अशो वा भगन्दरं वा अन्यतरेण तीक्ष्णेन शस्त्रजातेन आच्छिद्य विच्छिद्य निहृत्य विशोध्य उच्छोल्य प्रधाव्य विलिप्य तैलेन वा घृतेन वा वसया वा नवनीतेन वा अभ्यङ्गयेद्वा म्रक्षयेद्वा अभ्यङ्गयन्तं वा म्रक्षयन्तं वा स्वदते ॥ सू० ३८ ॥

चूर्णी—‘जे भिक्खू’ इत्यादि । ‘जे भिक्खू’ यो भिक्षुरित्यादि स्पष्टम् । पूर्वोक्तं सर्वं कृत्वा तदनन्तरं ‘तेल्लेण वा’ तैलेन-सार्षपादिना ‘घएण’ घृतेन ‘वसाए वा’ वसया ‘णवणीएण वा’ नवनीतेन म्रक्षणेन ‘अब्भंगेज्ज वा’ अभ्यङ्गयेत्—अल्पमेकवारं वाऽभ्यङ्गनं कुर्यात्, ‘मक्खेज्ज वा’ म्रक्षयेद्वा—अत्यधिकमनेकवारं वा तैलादिना मर्दनं कुर्यात् । ‘अब्भंगेत्तं वा मक्खेत्तं वा साइज्जइ’ अभ्यङ्गयन्तं वा म्रक्षयन्तं वा स्वदतेऽनुमोदते स प्रायश्चित्तभाग् भवति, तस्याज्ञाभङ्गादयो दोषा भवन्ति ॥ सू० ३८ ॥

सूत्रम्—जे भिक्खू अप्पणो कायंसि गंडं वा पिलगं वा अरइयं वा असियं वा भगंदलं वा अन्नयरेणं तिक्खेणं सत्थजाएणं आच्छिदित्ता विच्छिदित्ता नीहरित्ता विसोहित्ता उच्छोलित्ता पधोइत्ता विलिपित्ता

मंखेत्ता, अण्णयरेणं धूवजाएणं धूवेज्ज वा पधूवेज्ज वा, धूवेतं वा पधूवेतं वा साइज्जइ ॥ सू० ३९ ॥

छाया—यो भिक्षुः आत्मनः काये गण्डं वा पिलकं वा अरत्तिकां वा अशो वा भन्दरं वा अन्यतरेण तीक्ष्णेन शस्त्रजातेन आच्छिद्य-विच्छिद्य निर्हृत्य विशोध्य उच्छोल्य-प्रधाव्य विलिप्य प्रक्षयित्वा अन्यतरेण धूपजातेन धूपयेद्वा प्रधूपयेद्वा धूपयन्तं वा प्रधूपयन्तं वा स्वदते ॥ सू० ३९ ॥

चूर्णी— 'जे भिक्खू' इत्यादि । 'जे भिक्खू' यो भिक्षुः 'अप्पणो कायंसि' आत्मनः काये, गण्डादिकं स्पष्टम् । पूर्वोक्तं सर्वं प्रक्षणादिपर्यन्तं कृत्वा तदनन्तर 'अन्नयरेणं धूवजाएणं' अन्यतरेण धूपजातेन य कमपि धूप वहौ प्रक्षिप्य-तज्जातधूमेन 'धूवेज्ज वा' धूपयेत्-धूमेनैकवारं धूपयेत् 'पधूवेज्ज वा' प्रधूपयेत्तादृशधूमेन वारं वारम् 'धूवेतं वा पधूवेतं वा साइज्जइ'- धूपयन्तं वा, प्रधूपयन्तं वा स्वदतेऽनुमोदते स प्रायश्चित्तभाग् भवति । तस्याज्ञाभङ्गादयो दोषाश्च भवन्ति ॥ सू० ३९ ॥

अत्राह भाष्यकारः—

भाष्यम्—कायंसि अप्पणो भिक्खू, गंडाइं जइ छिंदए ।
छिंदित्ता य विच्छिदित्ता, नीहरे पूयसोणियं ॥
णीहरेत्ता विसोहेत्ता, सीओसिणवियडेण वा ।
उच्छोलेज्जा पधोवेज्जा, विलिपेज्जाहवा जइ ॥
मंखेत्ता धूवजाएणं, धूवेज्जा अणुमोयए ।
आणाभंगाइदोसाइं, पावई नत्थि संसओ ॥

छाया—काये-आत्मनो भिक्षु-गण्डादिं यदि छिनत्ति ।
छित्त्वा च विच्छिद्य निर्हरेत् पूयशोणितम् ॥
निर्हृत्य विशोध्य शीतोष्णविकटेन वा ।
उच्छोलेत्प्रधावेत् विलिपेदथवा यदि ॥
प्रक्षयित्वा धूपजातेन धूपयेदनुमोदयेत् ।
आज्ञाभङ्गादिदोषान् प्राप्नोति नास्ति संशयः ॥

अवचूरिः—'कायंसि अप्पणो' इत्यादि । यो भिक्षुर्गण्डादिमात्मनः काये स्थितं यदि छिनत्ति । अथाऽनन्तरम्—छित्त्वा, विच्छिद्य, एकवारमनेकवारं वा । ततः—पूय वा शोणितं वा निर्हरेत्, निर्हृत्य—विशोध्य वा शीतोदकविकृतेन अचित्तशीतजलेन तण्डुलघावनादिना, अचित्ते-ष्णोदकेन वा उच्छोलेद्वा प्रधावेद्वा । अथवा विलिप्य प्रक्षयित्वा हस्तलाघवेन मर्दनं कृत्वा, ततो धूपजातेन केनापि धूपेन धूपयेत् । तथाभूतमन्यं वाऽनुमोदते स आज्ञाभङ्गादिदोषान् प्राप्नोति अत्र सशयो नाऽस्तीति ॥ सू० ३९ ॥

सूत्रम्—जे भिक्खू अप्पणो पाउकिमियं वा कुच्छिकिमियं वा अंगु-
लीए निवेसिय निवेसिय णीहरइ, णीहरंतं वा साइज्जइ ॥ सू० ४० ॥

छाया—यो भिक्षुः आत्मनः पायुकृमिकं वा कुक्षिकृमिकं वाऽङ्गुल्यां निवेश्य-निवेश्य
निर्हरति, निर्हरन्तं वा स्वदते ॥ सू० ४० ॥

चूर्णी—‘जे भिक्खू’ इत्यादि । ‘जे भिक्खू’ यो भिक्षुः ‘अप्पणो पाउकिमियं वा’
आत्मनः पायुकृमिकं वा स्वगुदास्थितक्षुद्रजीवान् -‘कुच्छिकिमियं वा’ कुक्षिकृमिकम्, तत्र-
कुक्षावुदरे भवान्-लघुजीवान् ‘अंगुलीए निवेसिय निवेसिय’ अङ्गुल्यां निवेश्य निवेश्य-स्वाङ्-
गुलीमन्तः पायौ-कुक्षौ वा प्रवेश्य प्रवेश्य ‘णीहरइ’ निर्हरति-निष्कासयति ‘णीहरंतं वा साइज्जइ’
निर्हरन्तं वा स्वदतेऽनुमोदते स प्रायश्चित्तभाग् भवति । तस्याज्ञाभङ्गानवस्थामिथ्यात्वसंयमात्मविरा-
धनादोषा भवन्ति । तत्र विधिनाऽविधिना निष्कासने जीवानां विराधनसभवेन संयमविराधनम् ।
तथा—कदाचित् देहक्षतौ स्वात्मविराधनम् । तस्मात्कारणात् संयमार्थिना कदाचिदपि कृमीणां
निर्हरणं न कर्तव्यम्, किन्तु-समभावेन कृमिबाधाजनित दुःखं सर्वदाऽदीनभावेनाऽधिसोढव्यम्,
इति ॥ सू० ४० ॥

सूत्रम्—जे भिक्खू अप्पणो दीहाओ णहसीहाओ कप्पेज्ज वा
संठवेज्ज वा कप्पंतं वा संठवंतं वा साइज्जइ ॥ सू० ४१ ॥

छाया—यो भिक्षुः आत्मनो दीर्घाः नखशिखाः कल्पेत वा संस्थापयेद्वा कल्पयन्तं
वा संस्थापयन्तं वा स्वदते ॥ सू० ४१ ॥

चूर्णी—‘जे भिक्खू’ इत्यादि । ‘जे भिक्खू’ यो भिक्षुः, ‘अप्पणो दीहाओ’ आत्मनो
दीर्घा अतिवर्द्धमानाः ‘नहसीहाओ’ नखशिखाः-नखाग्रभागान् ‘कप्पेज्ज वा’ कल्पेत—
कर्तयेत्, ‘संठवेज्ज वा’ संस्थापयेत्-संस्क्रुयात् रागादिना, ‘कप्पंतं वा संठवंतं वा साइ-
ज्जइ’ कल्पमानं-कर्तयन्तं संस्थापयन्तं सस्कुर्वन्तं वा स्वदतेऽनुमोदते स प्रायश्चित्तभाग् भवति ।
तस्याऽऽज्ञाभङ्गादयो दोषा भवन्ति । इत आरभ्यैकोनपञ्चाशत्सूत्रं यावत्-जिनकल्पिकमधिकृत्य
ज्ञातव्यम् ॥ सू० ४१ ॥

मूलम्—एवं-दीहाइं बत्थिरोमाइं० ॥४२॥ दीहाइं चक्खुरोमाइं०
४३ दीहाइं जंघरोमाइं० ॥४४॥ दीहाइं कक्खरामाइं ॥४५॥ दीहाइं मंसुरो-
माइं० ॥४६॥ दीहाइं केसाइं० ॥४७॥ दीहाइं कण्णरामाइं० ॥४८॥ एवं
नासारोमाइं० ॥सू० ४९ ॥

छाया—एवम्—दीर्घाणि वस्तिरोमाणि० ॥४२॥ दीर्घाणि चक्षूरोमाणि० ॥४३॥
दीर्घाणि जङ्घारोमाणि० ॥४४॥ दीर्घाणि कक्षारोमाणि० ॥४५॥ दीर्घाणि श्मश्रुरोमाणि० ॥४६॥
दीर्घान् केशान्० ॥४७॥ दीर्घाणि कर्णरोमाणि० ॥४८॥ एवं नासारोमाणि० ॥४९॥

चूर्णी—एतानि द्विचत्वारिंशत्सूत्रादारभ्य एकोनपञ्चाशत्सूत्रपर्यन्तानि सूत्राणि पूर्ववद्
व्याख्येयानि ॥ सू० ४२-४९॥

**सूत्रम्—जे भिक्खू अप्पणो दंते आघंसेज्ज वा पघंसेज्ज वा आघं-
संतं वा पघंसंतं वा साइज्जइ ॥ सू० ५० ॥**

छाया—यो भिक्षुः आत्मनो दन्तान् आघर्षेद्वा प्रघर्षेद्वा आघर्षन्तं वा प्रघर्षन्तं वा
स्वदते ॥ सू० ५० ॥

चूर्णी—‘जे भिक्खू’ इत्यादि । ‘जे भिक्खू’ यो भिक्षुः ‘अप्पणो दंते’ आत्मनः
स्वस्य दन्तान् ‘आघंसेज्ज वा’ आघर्षेत् मृत्तिकया क्षारपुटादिना वा सृष्ट्वा घर्षेत्, ‘पघं-
सेज्ज वा’ प्रघर्षेत्—अनेकवारं वा घर्षेत् । तथा—‘आघंसंतं वा पघंसंतं वा साइज्जइ’
आघर्षन्तं वा प्रघर्षन्तं वा स्वदते । यो भिक्षुः स्वकीयदन्तान् मृत्तिकादिनैकवारमनेकवारं वा
घर्षति घर्षन्तं वाऽनुमोदते स प्रायश्चित्तभागी भवति । तस्याज्ञाभङ्गानवस्थामिध्यात्वसंयमात्म-
विराघनादयो दोषा भवन्ति ॥ सू० ५० ॥

**सूत्रम्—जे भिक्खू अप्पणो दंते सीओदगवियडेण उसिणोदगविय-
डेण वा उच्छोलेज्ज वा पधोवेज्ज वा, उच्छोलेंतं वा पधोवेतं वा
साइज्जइ ॥ सू० ५१ ॥**

छाया—यो भिक्षुः आत्मनो दन्तान् शीतोदकविकटेन वा उष्णोदकविकटेन वा,
उच्छोलेद्वा प्रधावेद्वा उच्छोलन्तं वा प्रधावन्तं वा स्वदते । सू० ५१ ॥

चूर्णी—‘जे भिक्खू’ इत्यादि । ‘जे भिक्खू’ यो भिक्षुः ‘अप्पणो दंते’ आत्मनः
स्वस्य दन्तान् ‘सीओदगवियडेण वा उसिणोदगवियडेण वा’ शीतोदकविकटेन—तण्डुलघावनादि-
जलेन अचित्तेन, उष्णोदकविकटेन—अचित्तोष्णोदकेन ‘उच्छोलेज्ज वा’ उच्छोलेत् एकवारं वा ‘पधो-
वेज्ज वा’ प्रधावेद् वार वारम् । तथा—‘उच्छोलेंतं वा पधोवेतं वा साइज्जइ’ उच्छोलन्तं वा—
प्रधावन्तं वा स्वदते । यो भिक्षुः स्वकीयदन्तानेकवारमनेकवारं वा प्रक्षालयेत् अथवा—प्रक्षा-
लयन्तमनुमोदते स प्रायश्चित्तभागी भवति । तस्याज्ञाभङ्गादयो दोषा भवन्ति । यस्माद्दन्तधावने-
एते दोषा अतो भिक्षुभिर्दन्ता न प्रक्षालयितव्याः ॥ सू० ५१ ॥

सूत्रम्—जे भिक्खू अप्पणो दंते फुमेज्ज वा रएज्ज वा फुमेंतं
रएंतं वा साइज्जइ ॥सू० ५२॥

छाया—यो भिक्षुरात्मनो दन्तान् फूत्कुर्याद्वा रञ्जयेद्वा फूत्कुर्वन्तं वा रञ्जयन्तं वा
स्वदते ॥ सू० ५२॥

चूर्णी—‘जे भिक्खू’ इत्यादि । ‘जे भिक्खू’ यो भिक्षुः ‘अप्पणो दंते’ आत्मनो दन्तान्
‘फुमेज्जं वा’ फूत्कुर्यात् मुखवायुना ‘रएज्ज वा’ रञ्जयेद्वा—रागादिद्रव्येण स्वदन्तान् रागयुक्तान्
कुर्यात् । तथा ‘फुमेंतं वा रएंतं वा साइज्जइ’ फूत्कुर्वन्तं वा रञ्जयन्तं स्वदते स प्रायश्चित्त-
भागू भवति । तस्याज्ञाभङ्गादयो दोषा भवन्ति । दन्तानां फूत्कारे वायुकायविराधना भवति
रञ्जनेऽनेके दोषा उक्ता अतस्तान्न फूत्कुर्यात् न वा रञ्जयेत् ॥ सू० ५२॥

सूत्रम्—जे भिक्खू अप्पणो ओट्ठे आमज्जेज्ज वा पमज्जेज्ज
वा आमज्जंतं वा पमज्जंतं वा साइज्जइ ॥सू० ५३॥

सूत्रम्—एवं ओट्ठे पायगमओ भाणियव्वो जाव फुमेज्ज वा रएज्ज
वा, फुमेंतं वा रएंतं साइज्जइ ॥ सू० ५४-५८॥

छाया—यो भिक्षुः आत्मन ओष्टौ-आमार्जयेद्वा प्रमार्जयेद्वा आमार्जयन्तं वा प्रमा-
र्जयन्तं वा स्वदते ॥सू० ५३॥

पवम्-ओष्टे पादगमको भणितव्यो यावत्फूत्कुर्याद्वा रञ्जयेद्वा, फूत्कुर्वन्तं वा रञ्ज-
यन्तं वा स्वदते ॥ सू० ५४-५८॥

चूर्णी—‘जे भिक्खू’ इत्यादि । ‘जे भिक्खू’ यो भिक्षुः ‘अप्पणो ओट्ठे’ आत्मनः-
ओष्टौ, ‘आमज्जेज्ज वा’ आमार्जयेत्—एकवारं वस्त्रादिना ओष्टयोः प्रमार्जनं कुर्यात् ‘पमज्जेज्ज
वा’ प्रमार्जयेद्वा—अनेकवारं प्रमार्जनं कुर्यात् । ‘आमज्जंतं वा पमज्जंतं वा साइज्जइ’ आम-
र्जयन्तं वा प्रमार्जयन्तं वा स्वदतेऽनुमोदते स प्रायश्चित्तभागू भवति ॥ सू० ५३॥ ‘एवं ओट्ठे’
इत्यादि । ‘एवं ओट्ठे’ एवम्—अनेन प्रकारेणोष्टे—ओष्टविषयेऽपि ‘पायगमओ’ पादसूत्रोक्तो
गमकः प्रकारः ‘भाणियव्वो’ भणितव्यः ‘जाव फुमेज्ज वा—रएज्ज वा’ यावत्-फूत्कुर्याद्वा-
रञ्जयेद्वा, ‘फुमेंतं वा रएंतं वा साइज्जइ’ फूत्कुर्वन्तं वा रञ्जयन्तं वा स्वदते ॥सू० ५४-५८॥

तथाहि—“जे भिक्खू अप्पणो ओट्ठे संवाहेज्ज वा पल्लिमेज्ज वा संवाहंतं वा पलि-
मदंतं वा साइज्जइ ॥सू० ५४॥ जे भिक्खू अप्पणो ओट्ठे तेल्लेण वा घएण वा वसाए
वा णवणीएण वा, मखेज्ज वा भिल्लिगेज्ज वा मंखंतं वा भिल्लिगंतं वा साइज्जइ ॥सू० ५५॥”

जे भिक्खू अप्पणो ओट्टे लोद्धेण वा कक्केण वा चुण्णेण वा पउमचुण्णेण वा, उल्लो-
लेज्ज वा उव्वट्टेज्ज वा, उच्छोलेंतं वा उव्वट्टेंतं वा साइज्जइ ॥ सू० ५६ ॥ जे भिक्खू अप्पणो
ओट्टे सीओदगवियडेण वा उस्सिणोदगवियडेण वा उच्छोलेज्ज वा पधोवेज्ज वा उच्छो-
लेतं वा बधोवेंतं वा साइज्जइ ॥ सू० ५७ ॥ जे भिक्खू अप्पणो ओट्टे फुमेज्ज वा रएज्ज
वा फुमेंतं वा रएंतं वा साइज्जइ ॥ सू० ५८ ॥” व्याख्या पूर्व पादसूत्रे गता ॥ सू० ५४-५८ ॥

सूत्रम्—जे भिक्खू अप्पणो दीहाइं उत्तरोष्ठरोमाइं कप्पेज्ज वा
संठवेज्ज वा, कप्पेंतं वा संठवेंतं वा साइज्जइ ॥ सू० ५९ ॥ एवं दीहाइं
अच्छिपत्ताइं ॥ सू० ६० ॥

छाया—यो भिक्षुः आत्मनो दीर्घाणि-उत्तरोष्ठरोमाणि कल्पयेद्वा संस्थापयेद्वा, कल्प-
यन्तं वा संस्थापयन्तं वा स्वदत्ते ॥ सू० ५९ ॥ पवम्-दीर्घाणि-अक्षिपत्राणि० ॥ सू० ६० ॥

चूर्णी—‘जे भिक्खू’ इत्यादि । ‘जे भिक्खू यो भिक्षुः ‘अप्पणो’ आत्मनः ‘दीहाइं’
दीर्घाणि-प्रवृद्धानि ‘उत्तरोष्ठरोमाइं’ उत्तरोष्ठरोमाणि ‘कप्पेज्ज वा’ कल्पयेत्-शोभार्थं छिन्यात्, संठ-
वेज्ज वा’ संस्थापयेत्, शोभावृद्धचर्थमशोभानिवारणार्थमूर्ध्वमधः कुर्यात् । तथा ‘कप्पेंतं वा संठवेंतं
वा साइज्जइ’ कल्पयन्तं वा संस्थापयन्तं वा स्वदत्तेऽनुमोदते स प्रायश्चित्तभाग् भवति । तस्या-
ज्ञामङ्गादयो दोषा भवन्ति ॥ सू० ५९ ॥ ‘एवं दीहाइं अच्छिपत्ताइं’ एवम्-पूर्वोक्तोत्तरोष्ठसूत्रवदेव-
अक्षिपत्रसूत्रमपि ज्ञेयम् । अक्षिपत्राणीति-अक्षिपदमाणीत्यर्थः, एव पूर्वसूत्रवत्-अक्षिपत्रसूत्रं ज्ञेयम् ।
तथाहि—‘जे भिक्खू अप्पणो दीहाइं अच्छिपत्ताइं कप्पेज्ज वा संठवेज्ज वा, कप्पेंतं
वा संठवेंतं वा साइज्जइ’ व्याख्या पूर्वोक्तोत्तरोष्ठरोमकर्त्तनसूत्रस्येव बोध्या ॥ सू० ६० ॥

सूत्रम्—जे भिक्खू अप्पणो अच्छीणि आमज्जेज्ज वा पमज्जेज्ज वा
आमज्जंतं वा पमज्जंतं वा साइज्जइ ॥ सू० ६१ ॥ एवमच्छिसु पायगमओ
भाणियव्वो, जाव फुमेज्ज वा रएज्ज वा फुमेंतं वा रएंतं वा साइज्जइ ॥ ६६ ॥

छाया—यो भिक्षुः आत्मनोऽक्षिणी आमार्जयेद्वा प्रमार्जयेद्वा, आमार्जयन्तं वा,
प्रमार्जयन्तं वा स्वदत्ते ॥ सू० ६१ ॥ एवमक्षिपु पादगमको भणितव्यः यावत् फूत्कुर्याद्वा
रज्जयेद्वा फूत्कुर्वन्त वा रज्जयन्तं वा स्वदत्ते ॥ सू० ६२-६६ ॥

चूर्णी—‘जे भिक्खू’ इत्यादि ‘जे भिक्खू’ यो भिक्षुः ‘अप्पणो अच्छीणि’ आत्मनो-
ऽक्षिणी-नेत्रे, ‘आमज्जेज्ज वा’ आमार्जयेत्-तयोरैकवारं मार्जनं कुर्यात् ‘पमज्जेज्ज वा’
प्रमार्जयेद्वा, अनेकवारं प्रमार्जनं कुर्यात् । तथा ‘आमज्जंतं वा पमज्जंतं वा ‘साइज्जइ’ आमार्ज-
यन्तं वा-प्रमार्जयन्तं वा-स्वदत्तेऽनुमोदते स प्रायश्चित्तभाग् भवति ॥ सू० ६१ ॥ ‘एवमच्छिसु’

इत्यादि । 'एवमच्छिसु' एवम्-अनेनप्रकारेणाऽक्ष्णोः विषये पादसूत्रवद्रमकः प्रकारो भणितव्यः, यावत्-‘फुमेज्ज वा-रण्ज वा, फूमंतं वा-रएंतं वा खाइज्जइ’ ॥

तथाहि—“जे भिक्खू अप्पणो अच्छीणि संवाहेज्ज वा पलिमहेज्ज वा, संवाहेतं वा पलिमहेतं वा साइज्जइ ॥ सू० ६२॥ जे भिक्खू अप्पणो अच्छीणि तेल्लेण वा घण्ण वा वसाए वा णवणीएण वा मंखेज्ज वा भिल्लिगेज्ज वा, मंखंतं वा भिल्लिगेतं वा साइज्जइ ॥ सू० ६३॥ जे भिक्खू अप्पणो अच्छीणि लोद्वेण वा कक्केण वा चुण्णेण वा वण्णेण वा पउमचुण्णेण वा, उल्लोलेज्ज वा उव्वट्टेज्ज वा, उल्लोलेंतं वा उव्वट्टेंतं वा साइज्जइ ॥ सू० ६४॥ जे भिक्खू अप्पणो अच्छीणि सीओदगवियडेण वा उसिणोदगवियडेण वा, उच्छोलेज्ज वा पधोवेज्ज वा, उच्छोलेंतं वा-पधोवेतं वा साइज्जइ ॥ सू० ६५॥ जे भिक्खू अप्पणो अच्छीणि फुमेज्ज वा-रण्ज वा, फुमेतं वा रएंतं वा साइज्जइ ॥ सू० ६६॥” एषां व्याख्या पादसूत्रवत् कर्त्तव्या ॥

जे भिक्खू अप्पणो दीहाइं भमुहरामाइं कप्पेज्ज वा संठवेज्ज वा कप्पेंतं वा संठवेतं वा साइज्जइ ॥ सू० ६७ ॥

छाया—यो भिक्षुः आत्मनो दीर्घाणि भ्रूरोमाणि कल्पयेद् वा-संस्थापयेद्वा, कल्पयन्तं वा संस्थापयन्तं वा स्वदत्ते ॥ सू० ६७ ॥

चूर्णी—‘जे भिक्खू’ इत्यादि । जे भिक्खू यो भिक्षुः ‘अप्पणो’ आत्मनः ‘दीहाइं’ दीर्घाणि-लम्बमानानि ‘भमुहरोमाइं’ भ्रूरोमाणि-भ्रुवो रोमाणि केशान्, ‘कप्पेज्ज वा’ कल्पयेद् वा-शोभार्थं कर्त्तयेत्, ‘संठवेज्ज वा’ संस्थापयेद्वा, तत्र संस्थापनं कर्त्तरिकादिवत्-तीक्ष्णीकरण, शुक-तुण्डवद्वाऽऽकुञ्चितं कुर्यात् । तथा—‘कप्पेंतं वा संठवेतं वा साइज्जइ’ कल्पयन्तं वा संस्थापयन्तं वा स्वदत्तेऽनुमोदते स प्रायश्चित्तभाग् भवति ॥ सू० ६७॥

सूत्रम्—जे भिक्खू अप्पणो दीहाइं पासरामाइं कप्पेज्ज वा संठवेज्ज वा कप्पेंतं वा संठवेतं वा साइज्जइ ॥ सू० ६८॥

छाया—यो भिक्षुः आत्मनो दीर्घाणि पार्श्वरोमाणि कल्पयेद्वा संस्थापयेद्वा कल्पयन्तं वा संस्थापयन्तं वा स्वदत्ते ॥ सू० ६८॥

चूर्णी—“जे भिक्खू’ इत्यादि । ‘जे भिक्खू’ यो भिक्षुः ‘अप्पणो दीहाइं पासरोमाइं’ आत्मनो दीर्घाणि पार्श्वरोमाणि ‘कप्पेज्ज वा’ कल्पयेत् कर्त्तृप्रभृतिना ‘संठवेज्ज वा’ संस्थापयेद्वा-शुकतुण्डादिवत् कुर्यात् । “कप्पेंतं वा-संठवेतं वा साइज्जइ’ कल्पयन्तं संस्थापयन्तं वा स्वदत्तेऽनुमोदते स प्रायश्चित्तभाग् भवति ॥ सू० ६८॥

सूत्रम्—जे भिक्खू अप्पणो अच्छिमलं वा कण्णमलं वा दंतमलं वा णहमलं वा णीहरेज्ज वा विसोहेज्ज वा, णीहरंतं वा विसोहेतं वा साइज्जइ ॥ सू० ६९॥

छाया—यो भिक्षुः आत्मनोऽक्षिमलं वा कर्णमलं वा दन्तमलं वा नखमलं वा निर्हरेद्वा विशोधयेद्वा, निर्हरन्तं वा-विशोधयन्तं वा स्वदते ॥सू० ६९॥

चूर्णी—‘जे भिक्खू’ इत्यादि । ‘जे भिक्खू’ यो भिक्षुः ‘अप्पणो’ आत्मनः अच्छिमलं वा’ -अक्षिमलं नेत्रमलम्, तथा—‘कण्णमलं वा’ कर्णमलं वा, ‘दंतमलं वा’ दन्तमलं-दन्तपट्टकिसंलग्नम् । ‘णहमलं वा’ नखमलं वा-नखानां करचरणगतानां मध्ये विद्यमानं मलम् तस्स्थानात् ‘णीहरेज्ज वा’ निर्हरेत्-निष्कासयेत्, तथा--‘विसोहेज्ज वा’ विशोधयेत्--मलमपनीय शोभां सपादयेत् । ‘णीहरंतं वा विसोहेतं वा साइज्जइ’ निर्हरन्तं वाविशोधयन्तं वा स्वदतेऽनुमोदते स प्रायश्चित्तभागी भवति ॥सू० ६९॥

सूत्रम्—जे भिक्खू अप्पणो कायाओ सेयं वा जल्लं वा पंक्कं वा मलं वा णीहरेज्ज वा विसोहेज्ज वा नीहरेतं वा विसोहेतं वा साइज्जइ ॥७०॥

छाया—यो भिक्षुरात्मनः कायात् स्वेदं वा-जल्लं वा पङ्क वा-मलं वा निर्हरेद्वा-विशोधयेद्वा, निर्हरन्तं वा-विशोधयन्तं वा स्वदते ॥ सू० ७०॥

चूर्णी—‘जे भिक्खू’ इत्यादि । ‘जे भिक्खू, यो भिक्षु, ‘अप्पणो कायाओ’ आत्मनः कायात्-स्वशरीरात् ‘सेयं वा’ स्वेदं वा-घर्माऽतिशयेन शरीराद्विनिर्गतं जलम्, ‘जल्लं वा’ जल्लं शरीरमलम् ‘पंक्कं वा’ तत्र-पङ्कः-शरीरसलग्नप्रस्वेदमिश्रितधूलिरूपस्तम् ‘मलं वा’ मलं-शोणितारूपम् ‘नीहरेज्ज वा’ निर्हरेत्-निष्कासयेत् ‘विसोहेज्ज वा’ विशोधयेत्, तथा-‘नीहरेतं वा-विसोहेतं वा साइज्जइ’ निर्हरन्तं वा विशोधयन्तं वा स्वदतेऽनुमोदते स प्रायश्चित्तभाग् भवति तस्याज्ञाभङ्गादयो दोषा भवन्ति ॥ सू० ७०॥

(वसन्ततिलकावृत्तम्)

भाष्यम्— दिद्धं मलं सयमहेत्थ पडेज्ज चित्तं,
तप्पाडणे जइ जएज्ज मुमुक्खुलोगो ।
सिंमारकाणुगजणेषु य साहूलोगे,
भेओ कियं अहह संसइयं च चेत्रो ॥
सेयाइयं देहमल, नीहरेज्जा सदेइयो ।
आणामंगाडए दोसे. पावेज्जा नेन्य संसओ ॥

छाया—दिग्धं मलं स्वयमथाऽत्र पतेत् चित्रं—
 तत्पातने यदि यतेत मुमुक्षुलोकः ।
 शृङ्गारकामुकजनेषु च साधुलोके,
 भेदः कियानहह ! संशयितं च चेतः ॥
 स्वेदादिकं देहमलं निर्हरेत् स्वदेहतः ।
 आज्ञाभङ्गादिकान् दोषान् प्राप्नुयान्नात्र संशयः ॥

अवचूरिः—‘दिद्धं मलं’ इत्यादि । अथ—अत्र देहे दिग्धं-लिप्तं-शरीरसंगमं मलं वृद्धिगतं ‘सत्’ स्वय-
 मेव पतेत्—शरीरात् पृथग् भवेत् तस्य—स्वयं पततो मलस्य पातने—निष्कासने, शृङ्गारिकजनो व्यव-
 स्यति तथैव क्षुद्रकर्मणि मलनिष्कासने यदि मुमुक्षुलोकः साधुवर्गो यतेत, अत्र चित्रं मन्ये । यः
 साधुमोक्षं यत्नतः साधयति, स यदि यत्नमास्थाय शरीरशोभामेव वर्द्धयेत्, शरीरशोभामेव
 साधयेत्—तदा शृङ्गारकामुकेषु जनेषु च पुनः साधुलोके कियान् भेदः ? को भेदः ? अहह (!)
 मदीयं चेतः संशयितम्, यथा न संभावयामि यत् शरीरशोभासंलग्नो मुनिर्षोक्षं साधयिष्यतीति ।
 इत्थंमुहुर्मुहुः शास्त्रतत्त्वविद्विर्बोध्यमानोऽपि यदि भिक्षुः स्वेदेहत स्वदादिकं देहमलम् उपलक्ष-
 णात्कर्ण—नेत्रादिमलं निर्हरेत्, तदा—आज्ञाभङ्गादिकान् दोषान् प्राप्नुयात्, अत्र सन्देहो न
 मन्तव्यः ॥सू० ७०॥

सूत्रम्—जे भिक्खू गामाणुगामं दूहज्जमाणे अप्पणो सीसदुवा-
 रियं करेइ करेतं वा साइज्जइ ॥ सू० ७१॥

छाया—यो भिक्षुर्ग्रामानुग्रामं द्रवन्-आत्मनः शीर्षद्वारिकां करोति कुर्वन्तं वा
 स्वदते ॥ सू० ७१॥

चूर्णी—‘जे भिक्खू’ इत्यादि । ‘जे भिक्खू’ यो भिक्षुः ‘गामाणुगामं दूहज्जमाणे’ ग्रामा-
 नुग्राम द्रवन्—एकस्माद् ग्रामाद् ग्रामान्तरं गच्छन्, शिशिरऋतौ—ग्रीष्मऋतौ च शीत-घर्मवारणार्थं
 ‘अप्पणो’ आत्मनः, ‘सीसदुवारियं’ शीर्षद्वारिकां—शीर्षस्य मस्तकस्य द्वारिकां आवरकां, शीर्षा-
 ऽऽवरणमिति यावत् । साध्वी तु मस्तकं ‘घूंघट’ इति लोकप्रसिद्धेनाऽवगुण्ठयितुं शक्नोतीत्यपवादः ।
 ‘करेइ’ करोति, आतपः शीतं वा मा बाधतामिति बुद्ध्या येन केनापि साधनेन मस्तकमाच्छाद-
 यति । ‘करेतं वा साइज्जइ’ कुर्वन्तं वा स्वदते । यो हि भिक्षुर्मासकल्पं परिसमाप्य ग्रामाद्-
 ग्रामान्तरं गच्छन् स्वात्मनः शिरसि वस्त्रादिना छत्रवत् प्रावरण—मवगुण्ठनं करोति तथा कुर्वन्तं
 स्वदतेऽनुमोदते स प्रायश्चित्तभाग् भवति ॥ सू० ७१॥

अत्राह भाष्यकारः—

भाष्यम्—मत्थे पावरणं अंसे, करेमाणेऽवरोचणं ।

गिहिस्स लिङ्गमन्नस्स, करंतो दोसभा हवे ॥

छाया—मस्तके प्रावरणमंसे कुर्वाणोऽवरोपणम् ।

गृहिणो लिङ्गमन्यस्य कुर्वन् दोषभाग् भवेत् ॥

अवचूरिः—‘मत्थे’ इत्यादि । ग्रामाद्ग्रामान्तरं गच्छन् सयतः मस्तके स्वशिरोदेशे प्रावरणम् आच्छादनम्, अंसे—स्कन्धस्यैकदेशे शोभार्थम् अवरोपणं—स्थापनं वा कुर्वन्, मस्तके स्कन्धदेशे वा चोलपट्टादिकं बध्नन्, यद्वा—गृहिणो लिङ्गम्—गृहस्थवेषं, यद्वा—गृहस्थवत् वस्त्राच्छादनं करोति, अन्यस्य वा लिङ्गम् अन्ययूथिकवत् वस्त्रस्य परिधानादि कुर्वन् तिष्ठति स दोषभाग् भवेत्, आज्ञाभङ्गादिकान् दोषान् लभेत ॥सू० ७१॥

सूत्रम्—जे भिक्षू सणकप्पासाओ वा उण्णकप्पासाओ वा बोंडकप्पासाओ वा अमिलकप्पासाओ वा वसीकरणसुत्ताइं करेइ करेत्तं वा साइज्जइ ॥ सू० ७२॥

छाया—यो भिक्षुः शणकार्पासाद्वा ऊर्णाकार्पासाद्वा बोंडकार्पासाद्वा अमिलकार्पासाद्वा वशीकरणसूत्राणि करोति कुर्वन्तं वा स्वदत्ते ॥सू० ७२॥

चूर्णी—‘जे भिक्षू’ इत्यादि । ‘जे भिक्षू’ यो भिक्षुः, ‘सणकप्पासाओ वा’ शणकार्पासाद्वा--शणसूत्रात् ‘उण्णकप्पासाओ वा’ ऊर्णाकार्पासाद्वा-ऊर्णासम्पादितसूत्राद्वा ‘बोंडकप्पासाओ वा’ बोंडकार्पासात् तत्र ‘बोंड’ इति देशी शब्दः कर्पासवाची तेन बोंडसूत्रादिति कार्पाससूत्राद्वा ‘अमिलं’ इति देशी शब्दः ऊर्णाविशेषवाची तेन अमिलं--ऊर्णाविशेषः, तन्निर्मितसूत्राद्वा एतैः शणकार्पासादिभिः सूत्रैः ‘वसीकरणसुत्ताइं करेइ’ वशीकरणसूत्राणि करोति, अयं भावः-यो भिक्षुर्वशीकरणार्थं पतिपुत्रादि वशीकर्तुं शणकार्पासादिना सूत्राणि करोति—निर्माति । ‘करेत्तं वा साइज्जइ’ कुर्वन्तं वा स्वदत्तेऽनुमोदते स प्रायश्चित्तभाग् भवति ॥ सू० ७२॥

सूत्रम्—जे भिक्षू गिहंसि वा गिहमुहंसि वा गिहदुवारंसि वा गिहपडिदुवारंसि वा गिहेल्लुयंसि वा गिहंगंसि वा गिहवच्चंसि वा उच्चारं वा पासवणं वा परिट्ठवेइ परिट्ठवेत्तं वा साइज्जइ ॥सू० ७३॥

छाया—यो भिक्षुः गृहे वा गृहमुखे वा गृहद्वारे वा गृहप्रतिद्वारे वा गृहेल्लुके वा गृहाङ्गणे वा गृहवर्चंसि वा उच्चारं वा प्रसवणं वा परिष्ठापयति परिष्ठापयन्तं वा स्वदत्ते ॥सू० ७३॥

चूर्णी—‘जे भिक्षू’ इत्यादि । ‘जे भिक्षू’ यो भिक्षु ‘गिहंसि वा’ गृहे वा ‘गिहमुहंसि वा’ गृहमुखे वा ‘गिहदुवारंसि वा’ गृहद्वारे वा यदाश्रित्य गेहे प्रविशति—तस्मिन् स्थाने वा, ‘गिहपडिदुवारंसि वा’ गृहप्रतिद्वारे वा—गृहस्याऽवान्तरद्वारे इत्यर्थं ‘गिहेल्लुयंसि वा’

गृहैल्लके वा--गृहस्य--एल्लकेऽग्रभागे 'गिहंगणंसि वा' गृहाङ्गणे वा--गृहमध्ये निरावृतस्थानविशेषे 'गिहवच्चंसि वा' गृहवर्चसि वा -गृहस्थवर्चोगृहे, गृहस्थस्योच्चारनिवारणस्थाने, 'उच्चारं वा' उच्चारं--पुरीषोत्सर्गं वा 'पासवणं वा' प्रस्रवणम्--मूत्रं वा 'परिट्वेइ' परिष्ठापयति--व्युत्सृजति गृहस्थस्यैतेषु प्रदेशेषु यदि भिक्षुर्मूत्रपुरीषादिकं करोतीत्यर्थः । 'परिट्वेवंतं वा साइज्जइ' परिष्ठापयन्तं वा स्वदतेऽनुमोदते स प्रायश्चित्तभाग् भवति ॥ सू० ७३॥

सूत्रम्—जे भिक्खू मडगगिहंसि वा मडगळारियंसि वा मडगथूमियंसि वा मडगआसयंसि वा मडगलेणंसि वा मडगथंडिलंसि वा मडगवच्चंसि वा उच्चारं वा पासवणं वा परिट्वेइ परिट्वेवंतं वा साइज्जइ ॥ सू० ७४ ॥

छाया—यो भिक्षुः मृतकगृहे वा मृतकक्षारे वा मृतकस्तूपे वा मृतकाश्रये वा मृतकलयने वा- मृतकस्थण्डिले वा मृतकवर्चसि वा, उच्चारं वा प्रस्रवणं वा, परिष्ठापयति परिष्ठापयन्तं वा स्वदते ॥सू० ७४॥

चूर्णी—'जे भिक्खू' इत्यादि 'जे भिक्खू' यो भिक्षुः 'मडगगिहंसि वा' मृतकगृहे- यत्र मृतकं स्थापयित्वा तदुपरि मृत्तिकादिना चयनं क्रियते किन्तु न दहति तत् मृतकगृहं कथ्यते, तस्मिन् 'मडगळारियंसि वा' मृतकक्षारे वा-दग्धमृतकस्य पुञ्जीकृतभस्मस्थाने 'मडगथूमियंसि वा' मृतकस्तूपे मृतकोपरिकृतशिखररूपे स्थाने वा 'मडगआसयंसि वा' मृतकाश्रये-श्मशानासन्नप्रदेशे यत्रानीय मृतकं स्थाप्यते तस्मिन् 'मडगलेणंसि वा' मृतकलयने मृतकदाहस्थाने कृतं देवकुलादिकं स्थानम् , तस्मिन्, 'मडगथंडिलंसि वा' मृतकस्थण्डिले वा मृतकभस्मचिता-वर्जिते मृतकदहनस्थाने 'मडगवच्चंसि वा' मृतकवर्चसि शट्टितमृतकस्थाने, यत्र-श्वादयो मृतकस्या-ङ्गप्रत्यङ्गाधानीय पातयन्ति, तत्स्थाने 'उच्चारं वा पासवणं वा परिट्वेइ' उच्चारं-पुरीषं प्रस्रवणं-मूत्रं परिष्ठापयति, तथा 'परिट्वेवंतं वा साइज्जइ' परिष्ठापयन्तं वा स्वदतेऽनुमोदते स प्रायश्चित्त-भाग् भवति ॥ सू० ७४॥

सूत्रम्—जे भिक्खू इंगालदाहंसि वा खारदाहंसि वा गायदाहंसि वा तुसदाहंसि वा भुसदाहंसि वा उच्चारपासवणं परिट्वेइ, परिट्वेवंतं वा साइज्जइ ॥ सू० ७५॥

छाया—यो भिक्षु अङ्गारदाहे वा क्षारदाहे वा गात्रदाहे वा तुषदाहे वा भुस-दाहे वा उच्चारं वा प्रस्रवणं वा परिष्ठापयति, परिष्ठापयन्तं वा स्वदते ॥सू० ७५॥

चूर्णी—'जे भिक्खू' इत्यादि । 'जे भिक्खू' यो भिक्षुः 'इंगालदाहंसि वा' अङ्गारदाहे वा, यत्र-खदिराद्यङ्गारा (कोलसा) इति लोकप्रसिद्धाः क्रियन्ते तत्स्थाने 'खारदाहंसि वा' क्षार-

दाहे वा-क्षारकरणस्थाने, यत्र स्थानविशेषे क्षारद्रव्य (साजी खार-आदि) करणार्थं क्षारजातीय-काष्ठ दह्यते तादृशस्थान क्षारदाह इति कथ्यते, तत्र, 'गायदाहंसि वा' गात्रदाहे वा ज्वरादि-रोगाक्रान्तानां पालितपशूनां गवादीनां तत्तदङ्गावयवस्तत्सलोहशलाकया दंदह्यते तस्मिन् गात्रदाह-स्थाने 'तुसदाहंसि वा' तुषदाहे वा-यत्र स्थले कुम्भकारादयः नूतनघटादीनां पाकक्रियायां तुषा-दिकं दहन्ति तस्मिन् तुषदाहस्थाने 'भुसदाहंसि वा' बुसदाहे वा 'कडङ्गरो बुसं क्लीवे, घान्यत्वचि पुमांस्तुषः' इत्यमरः "भुसा" इति लोकप्रसिद्धस्य दाहस्थाने । एतादृशदाहस्थाने यदि 'उच्चार-पासवणं परिद्वेइ' उच्चारप्रस्रवण परिष्ठापयति, तथा-'परिद्वेत्तं वा साइज्जइ' परिष्ठा-पयन्तं वा स्वदतेऽनुमोदते स प्रायश्चित्तभाग् भवति ॥ सू० ७५॥

सूत्रम्—जे भिक्खू सेयाययणंसि वा पंकंसि वा पणगंसि वा उच्चार-पासवणं परिद्वेइ परिद्वेत्तं वा साइज्जइ ॥ सू० ७६॥

छाया—यो भिक्षु स्वेदायतने वा, पङ्के वा पनके वा उच्चारप्रस्रवणं परिष्ठा-पयति परिष्ठापयन्तं वा स्वदते ॥ सू० ७६॥

चूर्णी—'जे भिक्खू' इत्यादि । 'जे भिक्खू' यो भिक्षु 'सेयाययणंसि वा, स्वेदायतने वा-सचित्तजलमिश्रितकर्दमबहुलस्थाने 'पंकंसि वा' पङ्के वा सामान्यपङ्के 'पणगंसि वा' पनके वा-जलप्रपातजनितशेवाल ('नीलन-फुलन') इति लोकप्रसिद्धस्थाने वा 'उच्चारपासवणं परिद्वेइ' उच्चारप्रस्रवणं परिष्ठापयति, 'परिद्वेत्तं वा साइज्जइ' परिष्ठापयन्तं वा स्वदतेऽनुमोदते स प्राय-श्चित्तभाग् भवति ॥ सू० ७६॥

सूत्रम्—जे भिक्खू अहिणवियासु गोलेहणियासु वा अहिणवियासु मट्टियाखाणीसु वा परिभुंजमाणियासु वा अपरिभुंजमाणियासु वा उच्चारपासवणं परिद्वेइ परिद्वेत्तं वा साइज्जइ ॥ सू० ७७॥

छाया--यो भिक्षु अभिनविकासु गोलेहनिकासु वा अभिनविकासु मृत्तिकाखानिपु वा परिभुज्यमानासु वा अपरिभुज्यमानासु वा उच्चारप्रस्रवणं परिष्ठापयति परिष्ठा-पयन्तं वा स्वदते ॥ सू० ७७॥

चूर्णी—'जे भिक्खू' इत्यादि । 'जे भिक्खू' यो भिक्षु 'अहिणवियासु' अभिनविकासु-नव निर्मितासु 'गोलेहणियासु' गोलेहनिकासु-यत्र गवामवलेहनार्थं लवणादिक्षारद्रव्य स्थाप्यते यदवल्लिह गावो रुचिपूर्वकं पानीयं पिबन्ति तृणादिकं वा खादन्ति तादृशानि स्थानानि गोलेहनिका कथ्यन्ते, तासु गोनिमित्तं नवनिर्मितासु गोलेहनिकासु 'अहिणवियासु वा मट्टियाखाणीसु' नवीनासु वा मृत्तिकाखानिपु यस्मात्-मृत्तिका निष्कास्यते तादृशस्थानेषु 'परिभुंजमाणियासु वा' अपरिभुंज-

माणियासु वा' परिभुज्यमानासु—व्यवहियमाणासु अपरिभुज्यमानासु—अव्यवहियमाणासु वा भूमिपु
'उच्चारपासवणं परिट्टवेइ' उच्चारप्रस्रवणं परिष्ठापयति, 'परिट्टवेतं वा साइज्जइ' परिष्ठापयन्तं
वा स्वदतेऽनुमोदते स प्रायश्चित्तभाग् भवति, सयमात्मविराधनालोकनिन्दादिदोषसद्भावात् ॥ सू० ७७॥

**सूत्रम्—जे भिक्खू उंवरवच्चंसि वा नग्गोहवच्चंसि वा आसत्थवच्चंसि
वा उच्चारपासवणं परिट्टवेइ परिट्टवेतं वा साइज्जइ ॥सू० ७८॥**

छाया—यो भिक्षुः उदुम्बरवर्चंसि वा न्यग्रोधवर्चंसि वा अश्वत्थवर्चंसि वा
उच्चारप्रस्रवणं परिष्ठापयति परिष्ठापयन्तं वा स्वदते । सू० ७८ ।

चूर्णी—'जे भिक्खू इत्यादि । 'जे भिक्खू' यो भिक्षुः 'उंवरवच्चंसि वा' उदुम्बर-
वर्चंसि वा, उदुम्बरो वृक्षविशेषः 'उमर' इति 'गुलर' इति वा लोके प्रसिद्धस्तस्य वर्चंसि प्रत्यासन्न-
प्रदेशे यत्र गिरितटे फलानि पतन्ति पात्यन्ते पुञ्जीक्रियन्ते वा, तस्मिन् प्रदेशे, 'नग्गोहवच्चंसि वा'
न्यग्रोधवर्चंसि वा, न्यग्रोधो वटवृक्षस्तस्यासन्नप्रदेशे यत्र फलानि पतन्ति पात्यन्ते वा तत्र, 'आसत्थ-
वच्चंसि वा' अश्वत्थवर्चंसि वा तत्राऽश्वत्थः पिप्पलवृक्षस्तफलपतन—पातनप्रदेशे, 'उच्चारपासवणं'
उच्चारप्रस्रवणं 'परिट्टवेइ' परिष्ठापयति 'परिट्टवेतं वा साइज्जइ' परिष्ठापयन्तं वा स्वदते-
ऽनुमोदते स प्रायश्चित्तभाग् भवति ॥ सू० ७८॥

**सूत्रम्—जे भिक्खू इक्खुवणंसि वा सालिवणंसि वा कुसुंभवणंसि
वा कप्पासवणंसि वा उच्चारपासवणं परिट्टवेइ परिट्टवेतं वा साइ-
ज्जइ ॥सू० ७९॥**

छाया—यो भिक्षु इक्षुवने वा शालिवने वा कुसुम्भवने वा कार्पासवने वा
उच्चारप्रस्रवणं परिष्ठापयति परिष्ठापयन्तं वा स्वदते ॥ सू० ७९॥

चूर्णी—'जे भिक्खू' इत्यादि । 'जे भिक्खू' यो भिक्षुः 'इक्खुवणंसि वा' इक्षुवने
वा, इक्षुः—'सेलडी'—तिभाषाप्रसिद्धः, तस्य वनं—क्षेत्रं, तत्र । यथा—वने वृक्षा निविडाः सघनाः
तद्वत्क्षेत्रे—इक्षुणां सघनत्वात् क्षेत्रे वनत्वस्योपचारः, तथा च एतादृशेक्षुवने वा 'सालिवणंसि वा'
शालिवने वा, शालिः—त्रीहिस्तस्य वनं तत्र 'कुसुंभवणंसि वा' कुसुम्भवने वा तत्र—कुसुम्भ-
समुत्पादकपुष्पविशेषः 'कुसुंबा' इति भाषाप्रसिद्धः, तस्य वनं क्षेत्रं तत्र 'कप्पासवणंसि वा'
कार्पासवने वा कार्पासक्षेत्रे 'उच्चारपासवणं परिट्टवेइ' उच्चारप्रस्रवणं परिष्ठापयति, 'परि-
ट्टवेतं वा साइज्जइ' परिष्ठापयन्तं वा स्वदते स प्रायश्चित्तभाग् भवति ॥ सू० ७९॥

**सूत्रम्—जे भिक्खू डागवच्चंसि वा सागवच्चंसि वा मूलगवच्चंसि
वा कोत्थुंभरिवच्चंसि वा खारवच्चंसि वा जीरयवच्चंसि वा दमणय-**

वच्चंसि वा मरुयवच्चंसि वा उच्चारपासवणं परिद्वेड् परिद्वेत्तं वा साइज्जइ ॥ सू० ८० ॥

छाया—यो भिक्षुः डागवर्चंसि वा शाकवर्चंसि वा मूलकवर्चंसि वा कोत्थुम्भरि-
वर्चंसि वा क्षारवर्चंसि वा जीरकवर्चंसि वा दमनकवर्चंसि वा मरुकवर्चंसि वा उच्चार-
प्रस्रवणं परिष्ठापयति, परिष्ठापयन्तं वा स्वदते ॥ सू० ८० ॥

चूर्णी—‘जे भिक्खू’ इत्यादि । ‘जे भिक्खू’ यो भिक्षुः ‘डागवच्चंसि वा’ डागवर्चंसि
वा-डागः पत्रशाकस्तस्य वर्चंसि तदासन्नस्थाने यत्र पत्रशाकः पुञ्जीक्रियते तत्स्थाने ‘सागवच्चंसि
वा’ शाकवर्चंसि वा-शाको वृन्ताकादिस्तस्य स्थाने ‘मूलगवच्चंसि वा’ मूलकवर्चंसि वा मूलकं
‘मूली’-तिलोकप्रसिद्धं, तस्य क्षेत्रे ‘कोत्थुम्भरिवच्चंसि वा’ कोत्थुम्भरिवर्चंसि वा-कोत्थुम्भरि-
धान्याकम् ‘धाना’ ‘कोथमी’ इति भाषाप्रसिद्धः, तस्य पुञ्जे ‘जीरयवच्चंसि वा’ जीरकवर्चंसि
यत्र जीरकमुत्पद्यते सस्थाप्यते वा तादृशस्थाने ‘दमणयवच्चंसि वा’ दमनकवर्चंसि वा दमनको-
नाम-वनस्पतिविशेषस्तस्य वर्चंसि स्थाने ‘मरुयवच्चंसि वा’ मरुकवर्चंसि वा, मरुकोऽपि वनस्पति-
विशेषस्तस्य पुञ्जस्थाने ‘उच्चारपासवणं परिद्वेड्’ उच्चारप्रस्रवणं परिष्ठापयति, ‘परिद्वेत्तं वा
साइज्जइ’ परिष्ठापयन्तं वा स्वदतेऽनुमोदते स प्रायश्चित्तभाग् भवति ॥ सू० ८० ॥

सूत्रम्—जे भिक्खू असोगवणंसि वा सत्तवणवणंसि वा चंपय-
सि वा चूयवणंसि वा अण्णयरेसु वा तहप्पगारेसु पत्तोवेएसु पुप्फोवेएसु
फलोवेएसु छाओवेएसु उच्चारपासवणं परिद्वेड् परिद्वेत्तं वा साइज्जइ ॥

छाया—यो भिक्षुः अशोकवने वा सप्तपर्णवने वा चम्पकवने वा चूतवने वा
अन्यतरेषु वा तथाप्रकारेषु पत्रोपेतेषु पुष्पोपेतेषु फलोपेतेषु छायोपेतेषु उच्चारप्रस्र
वणं परिष्ठापयति परिष्ठापयन्तं वा स्वदते ॥ सू० ८१ ॥

चूर्णी—‘जे भिक्खू’ इत्यादि । ‘जे भिक्खू’ यो भिक्षुः ‘असोगवणंसि वा’ अशोकवने
वा-लोकप्रसिद्धोऽशोकवृक्षस्तस्य वनं, तत्र ‘सत्तवणवणंसि वा’ सप्तपर्णवने वा तत्र-सप्तपर्णो
नाम-वृक्षविशेषस्तस्य वनं, तत्र, ‘चंपगवणंसि वा’ चम्पकवने, ‘चूयवणंसि वा’ आम्रवने वा
‘अण्णयरेसु वा तहप्पगारेसु’ अन्यतरेषु वा तथाप्रकारेषु अशोकादिवृक्षभिन्नाऽशोकादिममानेषु
वृक्षसमुदायेषु । कथम्भूतेषु तेषु ? तत्राह-‘पत्तोवेएसु’ इत्यादि । ‘पत्तोवेएसु’ पत्रोपेतेषु-पत्र-
युक्तेषु वृक्षेषु ‘पुप्फोवेएसु’ पुष्पोपेतेषु पुष्पसहितेषु ‘फलोवेएसु’ फलोपेतेषु ‘छाओवेएसु’
छायोपेतेषु पत्र-पुष्प-फल-छाया-समन्वितवृक्षसमूहेषु इत्यर्थः उच्चारपासवणं ‘परिद्वेड्’
उच्चारप्रस्रवणं परिष्ठापयति, तथा-‘परिद्वेत्तं वा साइज्जइ’ परिष्ठापयन्तं वा स्वदतेऽनुमोदते स
प्रायश्चित्तभाग् भवति, तस्याज्ञाभङ्गादयो दोषा भवन्ति ॥ सू० ८१ ॥

सूत्रम्—जे भिक्खू सपायंसि वा परपायंसि वा दिवा वा रात्रौ वा वियाले वा उव्वाहिज्जमाणे सपायं गहाय, परपायं वा जाइत्ता उच्चार-
पासवणं परिठ्वेत्ता अणुग्गए सूरिए एडइ एडंतं वा साइज्जइ ॥ सू० ८२॥

छाया—यो भिक्षुः स्वपात्रे वा परपात्रे वा दिवा वा रात्रौ वा विकाले वा उद्वा-
ध्यमानः स्वपात्रं गृहीत्वा परपात्रं वा याचित्वा उच्चारप्रस्रवणं परिष्ठाप्य अनुद्गते
सूर्ये पडति पडन्तं वा स्वदते ॥ सू० ८२॥

चूर्णी—‘जे भिक्खू’ इत्यादि । ‘जे भिक्खू’ यो भिक्षुः ‘सपायंसि वा’ स्वपात्रे वा
स्वनिश्रितोन्दके वा पात्रे इत्यर्थः ‘परपायंसि वा’ परपात्रे वा—परकीयोन्दके वा ‘दिवा वा’
दिवा वा—दिवसे इत्यर्थः, ‘रात्रौ वा’ रात्रौ वा ‘वियाले वा’ विकाले वा, विकाले—सन्ध्यासमये
वा ‘उव्वाहिज्जमाणे’ उद्वाध्यमानः उच्चारप्रस्रवणवेगेन बाध्यमानः उच्चारप्रस्रवणबाधामनुभवन्
‘सपायं गहाय’ स्वपात्रं गृहीत्वा, स्वकीयं पात्रं गृहीत्वा ‘परपायं वा जाइत्ता’ परपात्रं वा
याचित्वा तस्मिन् ‘उच्चारपासवणं’ उच्चारप्रस्रवणम्, ‘परिठ्वेत्ता’ परिष्ठाप्य कृत्वेत्यर्थः ‘अणुग्गए
सूरिए’ अनुद्गते सूर्ये सूर्योदयात्प्रागेव ‘एडइ’ एडति—परिष्ठापयति अप्रतिलिखितभूमौ व्युत्सृजति,
‘एडंतं वा साइज्जइ’ एडन्तं वा स्वदतेऽनुमोदते स प्रायश्चित्तभाग् भवति ॥सू० ८२॥

सूत्रम्—तं सेवमाणे आवज्जइ मासियं परिहारट्ठाणं उग्घाइयं ॥८३॥
तइओ उद्देसो समाप्तो ॥३॥

छाया—तत्सेवमान आपद्यते मासिकं परिहारस्थानमुद्घातिकम् ॥ सू० ८३॥

॥ इति तृतीयोद्देशः समाप्तः ॥

चूर्णी—‘तं सेवमाणे’ इत्यादि । तं सेवमाणे, तत्सेवमानः, तृतीयोद्देशके आदित
आरभ्य समाप्तिपर्यन्तं यद्यत् प्रायश्चित्तकारणं वर्णितं तदेकमपि यत्किञ्चित्सेवमानः श्रमणः श्रमणी वा
‘उग्घाइयं’ उद्घातिकम्, ‘मासियं परिहारट्ठाणं’ मासिकं परिहारस्थानम्, लघुमासिकं
प्रायश्चित्तम् ‘आवज्जइ’ आपद्यते प्राप्नोति ॥सू० ८३॥

इति श्री—विश्वविल्यात—जगद्वल्लभ—प्रसिद्धवाचक—पञ्चदशभाषाकलितललितकलापालापक—

प्रविशुद्धगद्यपद्यनैकग्रन्थनिर्मापक—वादिमानमर्दक—श्रीशाहूछत्रपतिकोल्हापुरराजप्रदत्त-

“जैनशास्त्राचार्य”—पदभूषित—कोल्हापुरराजगुरु—बालब्रह्मचारि—जैनाचार्य—जैन-

धर्म-दिवाकर—पूज्यश्री—घासीलालत्रति—विरचितायां “निशीथसूत्रस्य”

चूर्णिभाष्यावचूरिरूपायां व्याख्यायां तृतीय उद्देशकः समाप्तः ॥३॥



॥ चतुर्थोदशकः ॥

व्याख्यातस्तृतीयोदेशकः, तदनु- अवसरसङ्गत्या चतुर्थोदेशकः प्रारभ्यते- अथाऽस्य चतुर्थोदेश-
कीयादिसूत्रस्य तृतीयोदेशकीयान्तिमसूत्रेण सह कः सम्बन्धः ? इति जिज्ञासायामाह भाष्यकार —

भाष्यम्—परिष्ठावेउमुच्चारं, वसहीओ वहिं गयं ।

गिण्हिज्जा जइ मं राया, एवं तं ण वसं नए ॥

छाया—परिष्ठापयितुमुच्चारं, वसतितो वहिर्गतम् ।

गृह्णीयाद्यदि मां राजा, एव त न वश नयेत् ।

अवचूरिः—‘परिष्ठावेउ०’ इत्यादि । तृतीयोदेशकान्तिमसूत्रे-उच्चारप्रस्रवणयोः परिष्ठापनं
कथितम् । तत्र-रात्रौ उच्चारम्-उपलक्षणात्, प्रस्रवणादिक परिष्ठापयितुं यद्युपाश्रयाद् वहिर्गतं मां
‘चौरोऽयं विचरती’ति शङ्कया गृह्णीयात् गृहीतोऽदण्ड्योऽपि तत आत्मानं मोचयितुं नृपाश्रय-
राज्ञा सह परिचय आवश्यकः, एवम् इति मत्वा तं राजानं न वश नयेत् राजान वशीकर्तुं न यतेतेति
भावः । य एवं कुर्यात् स प्रायश्चित्तभागी भवतीत्यरिम्नुदेशके प्रतिपादयिष्यते । अयमेव सम्बन्ध-
पूर्वापरोदेशकसूत्रयोः । तदनेनसम्बन्धेनायातस्याऽस्योदेशकस्य प्रथमं सूत्रमाह—

सूत्रम्—जे भिक्खू रायं अत्तीकरेइ अत्तीकरेंतं वा साइज्जइ ॥सू० १॥

छाया—यो भिक्षुः राजानमात्मीकरोति आत्मीकुर्वन्तं वा स्वदते ॥सू० १॥

चूर्णी—‘जे भिक्खू’ इत्यादि । ‘जे भिक्खू’ यो भिक्षुः ‘रायं अत्तीकरेइ’ राजानं
तत्रत्यमण्डलाधिपतिमात्मीकरोति स्वाधीन नयति, ‘अत्तीकरेंतं वा साइज्जइ’ आत्मीकुर्वन्तं वा
स्वदतेऽनुमोदते स प्रायश्चित्ती भवति । तथा-तस्याज्ञाभङ्गादिका दोषाश्चापि भवन्ति । तत्र-राज्ञं
आत्मीकरणं द्विप्रकारकम्-प्रत्यक्षं, परोक्षं च । तत्र-तत् प्रत्यक्षं यत्स्वयमेव करोति १, परोक्षं तु
पुनरन्येन अमात्यादिना कारयति । यत्र स्वकीयप्रयत्नेन स्वयमेव गत्वा राज्ञा सह परिचयकरणं तत्
प्रत्यक्षम् । परोक्षमन्यद्वारा राज्ञा सह सम्बन्धसंपादनमिति ॥सू० १ ॥

सूत्रम्—जे भिक्खू रायं अच्चीकरेइ अच्चीकरेंतं वा साइज्जइ ॥सू० २॥

छाया—यो भिक्षुः राजानमर्चीकरोति, अर्चीकुर्वन्तं वा स्वदते ॥सू० २॥

चूर्णी—‘जे भिक्खू’ इत्यादि । ‘जे भिक्खू’ यो भिक्षुः ‘रायं’ राजानम् ‘अच्चीकरेइ’
अर्चीकरोति-शौर्यादिगुणवर्णनेन प्रशंसति, तद् अर्चीकरणं द्विविधम्-सदसदगुणवर्णनमेवात् । पुन-
रपि एकैक द्विविधम्-प्रत्यक्षम् १ परोक्षं च २ । तत्र-प्रत्यक्षं स्वयमेवात्मना गुणवर्णनम् १, परोक्षं तु
परद्वारा गुणवर्णनम् २ । तथा-‘अच्चीकरेंतं वा साइज्जइ’ अर्चीकुर्वन्तं वा स्वदतेऽनुमोदते स
प्रायश्चित्तभाग् भवति । तस्याज्ञाभङ्गादयो दोषा भवन्ति । राजगुणवर्णनेनाऽनुकृष्टा प्रतिकूला वा

परिषदा भवन्ति । राजा महानिषिचयक्रमेणुक्रुष्टप्रतिहरोपसर्गसंभान मयनामविगननादि-
प्रसङ्गोऽपि, तस्माद्वाजोऽतिप्रशयने न कर्तव्यमिति ॥ सू० २॥

सूत्रम्—जे भिक्खु रायं अच्छी करेइ अच्छी करेत्तं वा साडज्जड ॥ सू० ३॥

छाया—यो भिक्षुः राजानमच्छीकरोति, अच्छीकुर्वन्त वा स्वदत्ते ॥ सू० ३॥

चूर्णी—‘जे भिक्खु’ इत्यादि । ‘जे भिक्खु’ यो भिक्षु ‘रायं’ राजानम् ‘अच्छीकरेइ’
अच्छी करोति, अच्छी निर्गलस्तं करोति अच्छीकरोति, औपनयनमन्त्राऽदानेन नमो नीयेन करोति ।
‘अच्छीकरेत्तं वा साडज्जड’ अच्छीकुर्वन्तं वा स्वदत्तेऽनुमोदते स प्रायश्चित्तभाग् भवति ॥ सू० ३॥

सूत्रम्—जे भिक्खु रायं अत्थीकरेइ अत्थी करेत्तं वा साडज्जड ॥ सू० ४॥

छाया—यो भिक्षुः राजानमर्थीकरोति अर्थीकुर्वन्त वा स्वदत्ते ॥ सू० ४॥

चूर्णी—‘जे भिक्खु’ इत्यादि । ‘जे भिक्खु’ यो भिक्षु ‘रायं’ राजानम् ‘अत्थीकरेइ’
अर्थीकरोति यावता व्यापारेण राजा श्रमणेऽर्थी प्रयोजनवान् भवेत् तथा करोती अर्थीकरोति ।
अतीताऽनागतवस्तुनो जाताऽय श्रमणो मयनुकूलो मां मन्त्रादि दान्यनीत्याभावन्तं राजानं
स्वसमीपे समागमनाय प्रयोजनवन्तं करोत्यर्थीकरोतेत्यर्थ । ‘अत्थीकरेत्तं वा साडज्जड’ अर्थी-
कुर्वन्तं वाऽन्यं स्वदत्तेऽनुमोदते स प्रायश्चित्तभाग् भवति, तस्याजाभः । तयो दोषा भवन्ति ॥ सू० ४॥

एवं—‘रायारक्खयं’ राजारक्षकं राज आत्मरक्षकम्—‘अत्थीकरेइ ५, अच्छीकरेइ ६,
अच्छीकरेइ ७, अत्थीकरेइ ८, इति चत्वारि सूत्राणि ॥ सू० ८॥ एवमेव ‘नगरारक्खयं’
नगरारक्षकं नगरपालकं राजपुरुषम्, अत्रापि चत्वारि सूत्राणि ॥ सू० १२॥ एवमेव ‘णिगमारक्खयं’
निगमारक्षकं, तत्र निगमः—व्यापारप्रधानस्थान, तस्याधिष्ठातारम् । अत्रापि चत्वारि सूत्राणि ॥ सू० १६॥
एवं ‘सव्वारक्खयं’ सर्वारक्षकम्, सर्वान् राजारक्षकादारभ्य निगमारक्षकपर्यन्तान् सर्वान्, आ-
पामरा प्रजा वा आ-समन्ताद् रक्षति य स सर्वारक्षकः प्रधानोऽधिकारी तम् । अत्रापि, चत्वारि
सूत्राणि ॥ सू० २०॥ ‘अत्थीकरेइ १, अच्छीकरेइ २, अच्छीकरेइ ३ अत्थीकरेइ ४’ इत्येत-
द्विषयाणि प्रत्येकं चत्वारि चत्वारि सूत्राणि राजारक्षकादारभ्य सर्वारक्षकपर्यन्तानां विषये व्याख्येयानि
राजसूत्रादारभ्य सर्वारक्षकसूत्रपर्यन्तानि पञ्चापि सूत्राणि आत्मीकरणादिकमधिकृत्यैकगमानि
सन्तीति ॥ सू० ५-२०॥

भाव्यम्—अत्थीकरेइ य णिवाइ कयाइ अच्ची, अच्छीकरेइ जइ वाऽह करेज्ज अत्थी ।

सव्वत्थ एत्थ दुहओ उवसग्गदोसा, तम्हा जई नहि करेज्ज वयंति सुत्ते ॥

छाया—आत्मीकरोति च नृपादि कदाचिदर्थी अच्छीकरोति यद्विवाऽथ कुर्यादर्थी ।

सव्वेत्ताऽत्र द्विधात उपसर्गदोषाः तस्माद्यतिर्नहि कुर्याद्वदन्ति सूत्रे ॥

अवचूरिः—‘अत्तीकरेइ’ इत्यादि । यो हि भिक्षुः—‘निवाइ’ वृपादि अर्थात्—राजानम्, राजारक्षकम्, नगरारक्षकम्, निगमारक्षकम्, सर्वारक्षकं वा, यं कमप्येकमात्मीकरोति, च पुनः—अर्चीकरोति, यदि वा—अच्छीकरोति, अथ कदाचित् अर्थाकरोति । अत्राऽऽत्मीयकरणादौ सर्वत्रापि द्विघात उभयथापि—अनुकूल—प्रतिकूलानोपसर्गदोषाः सभवेयुः, यथाऽङ्गारः शीतो वा उष्णो वा—(ठण्डा—कोलसा) (जलता—कोलसा) करस्पृष्टः सन् शीतोष्णाभ्यां गुणदोषाभ्यामुपसर्गकर एव भवति, यदा शीतस्तदा कर कृष्णायते यदोष्णो जाज्वल्यमानस्तदा कर दहति । एवमेव—राजा दयोऽपि कुर्यु, तस्मात्—यतिर्मध्यस्थभावे वर्तमानो नैतेषामुपकारमपकारं वा कुर्यात् । इति सूत्रे—विंशतिसूत्रसमुदाये गणधरादयो वदन्ति ॥ सू० २०॥

सूत्रम्—जे भिक्खू कसिणाओ ओसहीओ आहारेइ आहारेंतं वा साइज्जइ ॥ सू० २१॥

छाया—यो भिक्षुः कृत्स्ना ओषधीराहरति—आहरन्त वा स्वदते ॥ सू० १२१॥

चूर्णी—‘जे भिक्खू’ इत्यादि । ‘जे भिक्खू’ यो भिक्षुः ‘कसिणाओ ओसहीओ’ कृत्स्नाः सम्पूर्णा अखण्डिताः द्रव्यतो भावतश्च ओषधयः शालिगोधूमादयः, तत्र—द्रव्यतोऽखण्डिताः स्वरूपेणाऽवस्थिताः, भावतः सचित्ता, ता. ‘आहारेइ’ आहरति, ‘आहारेंतं वा साइज्जइ’ आहरन्तं वा स्वदतेऽनुमोदते स प्रायश्चित्तभाग् भवति । अत्र कृत्स्नौषधीनां द्रव्यभावभेदेन चत्वारो भङ्गा भवन्ति, तथाहि—द्रव्यतोऽखण्डिता भावतः खण्डिता. इति प्रथमो भङ्ग १, द्रव्यत खण्डिता भावतोऽखण्डिता, इति द्वितीयो भङ्ग २, द्रव्यतोऽखण्डिता भावतोऽखण्डिता., इति तृतीयो भङ्गः ३, द्रव्यतः खण्डिता, भावतश्च खण्डिताः, इति चतुर्थो भङ्ग ४ । तत्र—प्रथमचतुर्थो भङ्गौ शुद्धौ ॥ सू० २१॥

सूत्रम्—जे भिक्खू आयरियउवज्जाएहिं अदत्तं आहारेइ आहारेंतं वा साइज्जइ ॥ सू० २२॥

छाया—यो भिक्षुराचार्योपाध्यायैरदत्तमाहरति आहरन्तं वा स्वदते ॥ सू० २२॥

चूर्णी—‘जे भिक्खू’ इत्यादि । ‘जे भिक्खू’ यो भिक्षु ‘आयरियउवज्जाएहिं’ आचार्योपाध्यायैः—उपलक्षणाद्वत्नाधिकैर्वा ‘अदत्तं’ अन्वतीर्णमशनादिकम् ‘आहारेइ’ आहरति, ‘आहारेंतं वा साइज्जइ’ आहरन्तं वा स्वदते स प्रायश्चित्तभाग् भवति ॥ २२॥

भाष्यम्—आयरियाइअदिण्णं, असणाड चउच्चिहं ।

वत्थ कंवल—पत्ताटं, कयावि नेव नेण्टए ॥

छाया—आचार्याद्यदत्तमशनादि चतुर्विधम् ।

वस्त्र-कम्बल-पात्रादि कदापि नैव गृह्णीयात् ॥

अवचूरिः—‘आयरियाइ’ इत्यादि । अशनादिक चतुर्विधमाहारम्, तथा—वस्त्रकम्बलपात्रादि, आदिशब्दादोषध-भैषज्यादिकं च सर्ववस्तुजातम्, आचार्योपाध्यायादिनाऽदत्तं मुनिः कदापि काले नैव गृह्णीयात् । यदि गृह्णीयात्तदा प्रायश्चित्तभाग् भवेत् ॥ सू० २२ ॥

सूत्रम्—जे भिक्खू आयरियउवज्झाएहिं अविदिण्णं विगइं आहारेइ आहारेंतं वा साइज्जइ ॥ सू० २३ ॥

छाया—यो भिक्षुः आचार्योपाध्यायैः अविदत्तां विकृतिम् आहरति अहरन्तं वा स्वदत्ते ॥ सू० २३ ॥

चूर्णी—‘जे भिक्खू’ इत्यादि । ‘जे भिक्खू’ यो भिक्षुः ‘आयरियउवज्झाएहिं’ आचार्योपाध्यायैः उपलक्षणाद्रत्नाधिकैर्वा, ‘अविदिण्णं’ अविदत्तामननुज्ञाताम् ‘विगइं’ विकृति—दधि-दुग्धादिरूपाम् ‘आहारेइ’ आहरति—भुङ्क्ते ‘आहारेंतं वा साइज्जइ’ आहरन्तं वा स्वदत्तेऽनुमोदते स प्रायश्चित्तभाग् भवति, तस्याज्ञाभङ्गादयो दोषा भवन्ति ॥ सू० २३ ॥

अत्राह भाष्यकारः—

भाष्यम्—विगइं य घयं, तैलं, दहिदुद्धगुडाइयं ।

भुंजेइ अविदिण्णं जो, पायच्छित्त स पावई ॥

छाया—विकृतिश्च घृतं तैलं, दधि-दुग्ध-गुडादिकम् ।

भुङ्क्तेऽविदत्ते यः प्रायश्चित्तं स प्राप्नोति ॥

अवचूरिः—‘विगइं’ इत्यादि । सूत्रे विकृतिश्च घृतं, तैलं, दधिदुग्धगुडादिकं प्रोच्यते । आदिपदान्मधुरादि; तद्विकृतिपदानोतं सर्वमपि—आचार्योपाध्यायरत्नाधिकाधैरविदत्तं सत् यो यतिर्भुङ्क्ते स प्रायश्चित्तं प्राप्नोति ॥ सू० २३ ॥

सूत्रम्—जे भिक्खू ठवणकुलाइं अजाणिय, अपुच्छिय, अगवेसिय पुव्वामेव पिंडवायपडियाए अणुप्पविसइ अणुप्पविसंतं वा साइज्जइ ॥ सू० २४ ॥

छाया—यो भिक्षुः स्थापनाकुलानि भङ्गात्वा, अपृष्ट्वा, अगवेषयित्वा पूर्वमेव पिण्डपातप्रतिज्ञया अनुप्रविशति, अनुप्रविशन्तं वा स्वदत्ते ॥ सू० २४ ॥

चूर्णी—‘जे भिक्खू’ इत्यादि । ‘जे भिक्खू’ यो भिक्षुः ‘ठवणकुलाइं’ स्थापनाकुलानि, तत्र स्थापनाकुलम् यत्र साध्वादिनिमित्तमन्नपानादिकं स्थाप्यते तत् स्थापनाकुलम् ‘अजाणिय’

अज्ञात्वा 'अपुच्छिय' अपृष्ट्या, तत्र-पृच्छा तु नाम्ना गोत्रेण च । 'अगवेसिय' अगवेषयित्वा--अन्वे-
षणमकृत्वा, तत्र गवेषणं-वृक्षस्तूपादिचिह्नैः परिज्ञानम् 'पुञ्जामेव' पूर्वमेव गवेषणकरणादित् । प्रागेव,
'पिण्डवायपडियाए' पिण्डपातप्रतिज्ञया--आहारग्रहणेच्छया 'अणुप्पविसइ' अनुप्रविशति स्थापना-
कुलेषु प्रविशति । 'अणुप्पविसंतं वा साइज्जइ' अनुप्रविशन्तं वा स्वदते स प्रायश्चित्तभाग्
भवतीति ॥ सू० २४॥

अत्राह भाष्यकारः—

भाष्यम्—लोगुत्तरं लोगिगं च, दुविहं कुलमुच्चइ ।
लोगिगं दुविहं तत्थ, साहारणं दुगुंछियं ॥१॥
तत्थ लोगुत्तरं गच्छे, गच्छे य अदुगुंछियं ।
तत्थावि ठवणादोसं, मुणी जाणिय नो वए ॥२॥

छाया—लोकोत्तरं लौकिकं च-द्विविधं कुलमुच्यते ।
लौकिकं द्विविधं तत्र-साधारणं जुगुप्सितम् ॥१॥
तत्र लोकोत्तरं गच्छेद् गच्छेच्चाऽजुगुप्सितम् ।
तत्रापि स्थापनादोषं मुनिर्ज्ञात्वा नो व्रजेत् ॥२॥

अवचूरिः—'लोगुत्तरं' इत्यादि । यत् खलु सूत्रे कुलं कथितं तत्कुलं द्विविधं द्विकारक-
मुच्यते—लौकिकं लोकोत्तरं च, तत्र लौकिकं द्विविधं साधारणं जुगुप्सितं च । तत्र-साधारणं
ब्राह्मणादिकुलम्, जुगुप्सितं चाण्डालादिकुलम् लोकनिन्दितं च । लोकोत्तरं श्रावक-सम्यग्-
ष्टिकुलम्, तत्र मुनिर्गच्छेत् भिक्षालामाय । तथा—लौकिकमप्यजुगुप्सितं कुलं गच्छेत् । भिक्षार्थं
यद्यत्कुलं प्रशस्तं तत्रापि यत्कुलं स्थापनादोषदृष्टं भवति, तज्ज्ञात्वा तत्र नो व्रजेत् ॥२४॥

सूत्रम्—जे भिक्खू णिगंग्थीणं उवस्सयंसि अविहीए अणुप्पविसइ
अणुप्पविसंतं वा साइज्जइ ॥ सू० २५ ॥

छाया—यो भिक्षुर्निर्ग्रन्थीनामुपाश्रये अविधिनाऽनुप्रविशति अनुप्रविशन्तं वा
स्वदते ॥ सू० २५ ॥

चूर्णी—'जे भिक्खू' इत्यादि । 'जे भिक्खू' यो भिक्षु 'णिगंग्थीणं' निर्ग्रन्थीना-साध्वी-
नाम् 'उवस्सयंसि' उपाश्रये-वसतौ तदावासस्थाने 'अविहीए' अविधिना-मर्यादामतिक्रम्य
'अणुप्पविसइ' अनुप्रविशति-सहसा याति, अनुप्रविशन्तं वाऽन्य स्वदत्तेऽनुमोदते स प्रायश्चित्तभाग्
भवति ॥ सू० २५॥

अत्राह भाष्यकारः—

भाष्यम्—अकारणे जो विहिणा, कारणेऽविहिणा विसे ।
अकारणे अविहिणा, कारणे विहिणा जः ॥
एत्थ भंगतिगे दोसो, एसो सत्थविणिञ्छओ ।
कारणे विहिणा एयं, चउत्थं भगमायरे ॥

छाया—अकारणे यो विधिना कारणेऽविधिना विद्देत् ।
अकारणेऽविधिना कारणे विधिना यति ॥
अत्र भंगत्रिके दोष एष शास्त्रविनिश्चयः ।
कारणे विधिनैतं चतुर्थं भङ्गमाचरेत् ॥

अवचूरिः—‘अकारणे’ इत्यादि । सूत्रेऽविधिना श्रमण्या उपाश्रये प्रवेशो वारितः । तत्र प्रवेशे चत्वारो भङ्गा भवन्ति तथाहि—अकारणे—विधिना, इति प्रथमः १. कारणे—ऽविधिना, इति द्वितीयः २, अकारणे—ऽविधिना, इति तृतीयः ३, कारणे—विधिना, इति चतुर्थः ४ । अत्र यदि भङ्गत्रयमाश्रित्य प्रतिशेत् तदा दोषः प्रायश्चित्तमिति शास्त्रविनिश्चयः शास्त्रनिर्णयः, तस्मात्कारणात्, ‘कारणे विधिना’ एत चतुर्थं भङ्गमाचरेद्भिक्षुः । उपाश्रये स्थानत्रयं भवति, तच्चेत्थम्—अग्रभागद्वारमेकम् १, उपाश्रयमध्यं द्वितीयम् २, श्रमण्या आसन्नस्थानं तृतीयम् ३ । एतेषु त्रिष्वपि स्थानेषु नैषेधिकीं ‘निसीहि—निसीहि’ इत्युच्चारणं विना श्रमण्या उपाश्रये प्रविशतः श्रमणस्य प्रायश्चित्तम् ।

अथ यदि—श्रमणीवसतेर्मूलद्वारसमीपे बहिस्तिष्ठेत् तदापि प्रायश्चित्तम्, यद्यन्तर्मध्यं वा प्रविशति तदापि प्रायश्चित्तमापद्यते, इति श्रुत्वा शिष्यः पृच्छति—

हे गुरो ! यदि श्रमणः श्रमण्या उपाश्रयं गच्छति तदा तु तत्र न भवति किञ्चित्प्राणा-
तिपातादिकम्, तथाप्यधुना केन कारणेन प्रायश्चित्तं कथ्यते ? कस्मात् कारणात् मूलद्वारस्य बहि-
भगेऽपि तिष्ठतः प्रायश्चित्तम् ? केन वा कारणेन द्वारस्य मध्यं गच्छतोऽन्तर्गच्छतश्च प्रायश्चित्तम् ?
इति प्रश्नः । आचार्य उत्तरं प्राह—तत्र विह्वलादयो बहवो दोषाः, तथाहि—‘सुखासीना कदा-
चित्स्यात्—प्रावृताऽवृता यदि वा, नैषेधिकीं विना यान्तं दृष्ट्वा सा विह्वला भवेत् । एवमन्येऽपि दोषा-
भवेयुरिति ॥ सू० २५ ॥

सूत्रम्—जे भिक्खू णिग्गंथीणां आगमणपहंसि दंडंगं वा
लट्ठियं वा स्यहरणं वा मुहपत्तियं वा अण्णयरं वा उवगरणजायं
ठवेइ ठवेतं वा साइज्जइ ॥ सू० २६ ॥

छाया—यो भिक्षुः निर्ग्रन्थीनामागमनपथे दण्डकं वा यण्टिकां वा रजोहरणं वा
मुखवस्त्रिकां वा अन्यतरद् वा उपकरणजातं स्थापयति स्थापयन्तं वा स्वदत्ते ॥ सू० २६ ॥

चूर्णो—‘जे भिक्खू’ इत्यादि । ‘जे भिक्खू’ यो भिक्षुः ‘णिग्गंथीणं’ निर्ग्रन्थीनाम्—
साध्वीनाम् ‘आगमणपहंसि’ आगमनपथे, येन पथा श्रमण्यः साधोरुपाश्रयं पाक्षिकक्षमापना-

रोगादिकारणेष्वगच्छन्ति तस्मिन् मार्गे साध्वीनां गमनागमनमार्गे 'दंडग वा' दण्डकं वा, तत्र दण्डो नाम-य हस्ते निधाय वृद्धत्व-रोगादिकारणे साधुर्गच्छति स तम् 'लट्टियं वा' यष्टिकां वा, यष्टिका लघुर्यं प्रतलो दण्डश्चलनसहायभूतः, साऽपि कारणवशादेव गृह्यते, तां वा 'रयहरणं वा' रजोहरणम् 'मुहपत्तियं वा' सदोरकमुखवल्लिकाम्, प्रक्षालिता यां शुष्ककरणार्थं स्थाप्यते 'अण्ण-यरं वा उवगरणजायं' अन्यतरद् वा उपकरणजातम् प्रमार्जिकादि, अन्यतरपदग्रहणात्-औधिकमौप-ग्रहिकं चेति द्विविधमप्युपकरणजातं गृह्यते । तत्र-औधिकं सामान्य वस्त्रपात्रादिकम्, औप-ग्रहिकं-रोगादिकारणेऽल्पकालार्थं यद् गृह्यमाणं शय्यासस्तारकपीठफलकादिकमुपकरणजातं, तत् 'ठवेइ' स्थापयति, 'ठवेतं वा साइज्जइ' स्थापयन्त वा स्वदते । यो भिक्षुः पाक्षिक-क्षमापनारोगादिकारणेन साधूनामुपाश्रये समागच्छन्तीनां साध्वीनां मार्गे पूर्वोक्तोपकरणादिकं स्थाप-यति स प्रायश्चित्तभाग् भवति ॥ सू० २६ ॥

ननु साधोः रजोहरणादिकं सर्वदैव सार्धं ग्राह्यत्वेन सूत्रे कथितं ततश्च तस्य मार्गे स्था-पनसंभावना कुतः, यस्य सम्भावनैव नास्ति तस्य निषेधः सुतरां निरर्थकः इत्याशङ्क्याह भाष्यकारः—

भाष्यम्—चिट्ठंतो पडिलेहंतो, कुणंतो वावि लुंचणं ।

मिसेणं वाऽह वत्थुणं, णिवखेवस्स हि संभवो ॥

छाया—तिष्ठन् प्रतिलिखन् कुर्वन् वाऽपि लुञ्चनम् ।

मिषेण वाऽथ वस्तूनां निक्षेपस्य हि सम्भवः ॥

अवचूरिः—'चिट्ठंतो' इत्यादि । मार्गे तिष्ठन् वा साधुः कदाचित् रजोहरणं निक्षिपेत्, भक्तपानादिकं प्रतिलिखन् वा, अथवा-लुञ्चनमप्यात्मन गिरसः कुर्वन् मार्गे रजोहरणादिकं निक्षिपेत् । अथवा-मिषेण-केनचिद् व्याजेन उपहासाद्यर्थं वा वस्तूनां रजोहर-णाद्युपकरणानां निक्षेपस्य सम्भवः । संभाव्यते-एभि कारणैर्मार्गे रजोहरणार्दीनां निक्षेपः । इत्थं मार्गे निक्षिपतः साधो, रजोहरणादिकं निक्षिपन्तं वा अनुमोदमानस्य साधो प्रायश्चित्तमात्राभङ्गादया दोषाश्च भवन्ति ॥ सू० २६ ॥

सूत्रम्—जे भिक्खू णवाइं अणुप्पण्णाइं अहिगरणाइं उप्पाण्डं उप्पाणंतं वा साइज्जइ ॥ सू० २७ ॥

छाया—यो भिक्षुः नवानि-अनुत्पन्नानि अधिकरणानि-उत्पादयति, उत्पादयन्तं वा स्वदते ॥ सू० २७ ॥

चूर्णी—'जे भिक्खू' इत्यादि । 'जे भिक्खू' यो भिक्षुः । 'णवाइं' नवानि-नदीनानि-अपूर्वाणि 'अणुप्पण्णाइं' अनुत्पन्नानि-तत्रालेऽविद्यमानानि 'अहिगरणाइं' अधिकरणानि-कल्टदानः ;

अत्राह भाष्यकारः—

भाष्यम्—अकारणे जो विहिणा, कारणेऽविहिणा विसे ।
अकारणे अविहिणा, कारणे विहिणा जः ॥
एत्थ भंगतिगे दोसो, एसो सत्थविणिन्छओ ।
कारणे विहिणा एयं, चउत्थं भगमायरे ॥

छाया—अकारणे यो विधिना कारणेऽविधिना विधेत् ।
अकारणेऽविधिना कारणे विधिना यति ॥
अत्र भंगत्रिके दोष एष शास्त्रविनिश्चयः ।
कारणे विधिनैतं चतुर्थं भङ्गमाचरेत् ॥

अवचूरिः—‘अकारणे’ इत्यादि । सूत्रेऽविधिना श्रमण्या उपाश्रये प्रवेशो वारितः । तत्र प्रवेशे चत्वारो भङ्गा भवन्ति तथाहि—अकारणे—विधिना, इति प्रथमः १. कारणे—ऽविधिना, इति द्वितीयः २, अकारणे—ऽविधिना, इति तृतीयः ३, कारणे—विधिना, इति चतुर्थः ४ । अत्र यदि भङ्गत्रयमाश्रित्य प्रतिशेत् तदा दोषः प्रायश्चित्तमिति शास्त्रविनिश्चयः शास्त्रनिर्णयः, तस्मात्कारणात्, ‘कारणे विधिना’ एत चतुर्थं भङ्गमाचरेद्विधुः । उपाश्रये स्थानत्रयं भवति, तच्चेत्थम्—अग्रभागद्वारमेकम् १, उपाश्रयमध्यं द्वितीयम् २, श्रमण्या आसन्नस्थानं तृतीयम् ३ । एतेषु त्रिष्वपि स्थानेषु नैषेधिकीं ‘निसीहि—निसीहि’ इत्युच्चारणं विना श्रमण्या उपाश्रये प्रविशतः श्रमणस्य प्रायश्चित्तम् ।

अथ यदि—श्रमणो वसते मूलद्वारसमीपे बहिस्तिष्ठेत् तदापि प्रायश्चित्तम्, यद्यन्तर्मध्यं वा प्रविशति तदापि प्रायश्चित्तमापद्यते, इति श्रुत्वा शिष्यः पृच्छति—

हे गुरो ! यदि श्रमणः श्रमण्या उपाश्रयं गच्छति तदा तु तत्र न भवति किञ्चित्प्राणा-
तिपातादिकम्, तथाप्यधुना केन कारणेन प्रायश्चित्तं कथ्यते ? कस्मात् कारणात् मूलद्वारस्य बहि-
भिर्गोऽपि तिष्ठतः प्रायश्चित्तम् ? केन वा कारणेन द्वारस्य मध्यं गच्छतोऽन्तर्गच्छतश्च प्रायश्चित्तम् ?
इति प्रश्नः । आचार्य उत्तरं प्राह—तत्र विह्वलादयो बहवो दोषाः, तथाहि—‘सुखासीना—कदा-
चित्स्यात्—प्रावृताऽवृता यदि वा, नैषेधिकीं विना यान्तं दृष्ट्वा सा विह्वला भवेत् । एवमन्येऽपि दोषा-
भवेयुरिति ॥ सू० २५ ॥

सूत्रम्—जे भिक्खू णिग्गंथीणां आगमणपहंसि दंडगे वा
लुद्धियं वा रयहरणं वा मुहपत्तियं वा अण्णयरं वा उवगरणजायं
ठवेइ ठवेतं वा साइज्जइ ॥ सू० २६ ॥

छाया—यो भिक्षुः निर्ग्रन्थीनामागमनपथे दण्डकं वा यष्टिकां वा रजोहरणं वा
मुखवस्त्रिकां वा अन्यतरद् वा उपकरणजातं स्थापयति स्थापयन्तं वा स्वदत्ते ॥ सू० २६ ॥

चूर्णी—‘जे भिक्खू’ इत्यादि । ‘जे भिक्खू’ यो भिक्षुः ‘णिग्गंथीणं’ निर्ग्रन्थीनाम्—
साध्वीनाम् ‘आगमणपहंसि’ आगमनपथे, येन पथा श्रमण्यः साधोरुपाश्रयं पाक्षिकक्षमापना-

रोगादिकारणेष्वागच्छन्ति तस्मिन् मार्गे साध्वीनां गमनागमनमार्गे 'दंडग वा' दण्डकं वा, तत्र दण्डो नाम-यं हस्ते निधाय वृद्धत्व-रोगादिकारणे साधुर्गच्छति स तम् 'लट्टियं वा' यष्टिकां वा, यष्टिका लघुर्यं प्रतलो दण्डश्चलनसहायभूतः, साऽपि कारणवशादेव गृह्यते, तां वा 'रयहरणं वा' रजोहरणम् 'मुहपत्तियं वा' सदोरकमुखवल्लिकाम्, प्रक्षालिता या शुष्ककरणार्थं स्थाप्यते 'अणु-यरं वा उवगरणजायं' अन्यतरद् वा उपकरणजातम् प्रमाजिकादि, अन्यतरपदग्रहणात्-औधिकमौप-ग्रहिकं चेति द्विविधमप्युपकरणजातं गृह्यते । तत्र-औधिकं सामान्य वस्त्रपात्रादिकम्, औप-ग्रहिकं-रोगादिकारणेऽल्पकालार्थं यद् गृह्यमाणं शय्यासस्तारकपीठफलकादिकमुपकरणजातं, तत् 'ठवेइ' स्थापयति, 'ठवेतं वा साइज्जइ' स्थापयन्त वा स्वदते । यो भिक्षुः पाक्षिक-क्षमापनारोगादिकारणेन साधूनामुपाश्रये समागच्छन्तीनां साध्वीनां मार्गे पूर्वोक्तोपकरणादिकं स्थाप-यति स प्रायश्चित्तभाग् भवति ॥ सू० २६ ॥

ननु साधोः रजोहरणादिकं सर्वदैव साधं प्राहृत्वेन सूत्रे कथितं ततश्च तस्य मार्गे स्था-पनसंभावना कुतः, यस्य सम्भावनैव नास्ति तस्य निषेधः सुतरां निरर्थकः ? इत्याशङ्क्याह भाष्यकारः—

भाष्यम्—चिद्वंतो पडिलेहंतो, कुणंतो वावि लुंचणं ।

मिसेणं वाऽह वत्थूणं, णिक्खेवस्स हि संभवो ॥

छाया—तिष्ठन् प्रतिलिखन् कुर्वन् वाऽपि लुञ्चनम् ।

मिषेण वाऽथ वस्तूनां निक्षेपस्य हि सम्भवः ॥

अवचूरिः—'चिद्वंतो' इत्यादि । मार्गे तिष्ठन् वा साधुः कदाचित् रजोहरणं निक्षिपेत्, भक्तपानादिकं प्रतिलिखन् वा, अथवा-लुञ्चनमप्यात्मनः शिरसः कुर्वन् मार्गे रजोहरणादिकं निक्षिपेत् । अथवा-मिषेण-केनचिद् व्याजेन उपहासाद्यर्थं वा वस्तूनां रजोहर-णाद्युपकरणानां निक्षेपस्य सम्भवः । सम्भाव्यते-एभिः कारणैर्मार्गे रजोहरणादीनां निक्षेपः । इत्थं मार्गे निक्षिपत् साधोः, रजोहरणादिकं निक्षिपन्तं वा अनुमोदमानस्य साधोः प्रायश्चित्तमात्राभङ्गादया दोषाश्च भवन्ति ॥ सू० २६ ॥

सूत्रम्—जे भिक्खू णवाइं अणुप्पण्णाइं अहिगरणाइं उप्पाण्डु उप्पाणंतं वा साइज्जइ ॥ सू० २७ ॥

छाया—यो भिक्षुः नवानि-अनुत्पन्नानि अधिकरणानि-उत्पाद्यति, उत्पाद्यन्तं वा स्वदते ॥ सू० २७ ॥

चूर्णी—'जे भिक्खू' इत्यादि । 'जे भिक्खू' यो भिक्षुः, 'णवाइं' नवानि-नवीनानि-अप्-वाणि 'अणुप्पण्णाइं' अनुत्पन्नानि-तत्कालेऽविद्यमानानि 'अहिगरणाइं' अधिकरणानि-कृत्वात् ;

तत्राऽधिकरणं नाम—अधिक्रियतेऽधोगतौ पात्यते आत्माऽनेनेत्यधिकरणं कल्हः, तथाभूतानि—अधिकरणानि 'उप्पाएइ' उत्पादयति—नवीनक्लेशानुत्पादयति 'उप्पाएन्तं वा साइज्जइ' उत्पादयन्तं वा नवीनमधिकरणम्, स्वदतेऽनुमोदते, स प्रायश्चित्तभाग् भवति तस्याज्ञाभङ्गादयोऽपि दोषा भवन्ति ॥ सू० २७ ॥

अत्राह भाष्यकारः—

भाष्यम्—दुहाहिगरणं वृत्तं, द्रव्य-भावपभेयथो ।

द्रव्ये चउव्विहं णेज्जं, भावे सत्थाणुसारथो ॥

छाया—द्विधाऽधिकरणं प्रोक्तं द्रव्य-भाव-प्रभेदतः ।

द्रव्ये चतुर्विधं ज्ञेयं भावे शास्त्राऽनुसारतः ॥

अवचूरिः—'दुहाहिगरणं' इत्यादि । यदिदमधिकरणं कथितं तद् द्रव्य-भावप्रभेदतो द्विधा द्विप्रकारकं प्रोक्तम् । तत्र द्रव्यतोऽधिकरणं चतुर्विधम्, तद्यथा—निर्वर्तनाधिकरणम् १, निक्षेपाधिकरणम् २, संयोजनाधिकरणम् ३, निसर्जनाधिकरणम् ४ चेति । तत्र—निर्वर्तनाऽधिकरणं' द्विविधम्—मूलोत्तरभेदात् । तत्र—मूलनिर्वर्तनाऽधिकरणं पञ्चविधम्, तानि—औदारिकादिशरीर-पञ्चकस्य निर्वर्तनरूपाणि पञ्च, तान्यपि एकैकं संघातकरणशाटकरणतदुभयकरणभेदात् त्रिविधम् । तत्र—संघातकरणं—पुद्गलानां पिण्डीकरणम् । शाटकरणं पुद्गलानां परिशाटनम् । उभयकरणम्—संघात-परिशाटोभयकरणम् । एतद्विषयेऽधिकरणम् । तत्र—तैजसकार्मणरूपे शरीरद्वये सर्वसंघातकरणं न भवति, अनादित्वात्, शेषेषु त्रिषु शरीरेषु—औदारिक-वैक्रिया-ऽऽहारकरूपेषु संघात-परिशाट-तदुभयरूपं त्रयमपि निर्वर्तनाधिकरणं भवति, तत्र स्थितिः संघात-परिशाटयोः प्रत्येकमेक-सामयिकी, तदुभयस्थानियता स्थितिः, यथा—संघात आदौ, परिशाटोऽन्ते भवति । अत्रापूपदृष्टान्तः—यथा—अपूपः, स च घृते प्रक्षिप्तः प्रथमसमये एकान्तेन घृतग्रहणं करोति, द्वितीयादिसमयेषु घृतं गृह्णाति मुञ्चति च, एवं यथा लोहकारस्तप्तमायस जले प्रक्षिपति तदा तत् प्रथमसमये एकान्तेन जलादानं करोति, द्वितीयादिसमयेषु गृह्णाति मुञ्चति च । एव त्रिषु औदारिकादिशरीरेषु प्रथमसमये ग्रहणं, द्वितीयादिसमयेषु संघात-परिशाटौ द्वावपि भवतः । तैजसकार्मणयोः सार्वकालिकः संघातः परिशाटश्च, तयोरनादित्वात् । पञ्चानामपि सर्वशाटोऽन्ते भवति । इदं मूलनिर्वर्तनाधिकरणम् । अथवा—औदारिक-वैक्रिया-ऽऽहारकेति त्रयाणां शरीराणां मूलकारणानि अष्टौ—शिरः १, उरः, २, उदर ३, पृष्ठः ४, बाहुद्वयम् ५, ६, उरुद्वयं ७—८ चेति । शेषमुत्तरकरणम् । अथवा—आद्येषु औदारिकवैक्रियाहारकरूपेषु-त्रिषु शरीरेषु कर्णवेधकरणं, कर्णच्छेदकरणं त्रिफलादिघृतादिना वर्णकरणं चेत्युत्तरकरणम् । अथवा त्रिषु आद्येषु शरीरेषु निर्वर्तनाधिकरणं भवति । तत्र—औदारिकम्—एकेन्द्रिय-द्विन्द्रिय-त्रीन्द्रिय-चतुरिन्द्रिय-पञ्चेन्द्रिय-भेदात्पञ्चविधम् । तत्तच्छरीरनिर्वर्तन-

रूपं निर्वर्तनाधिकरणम् । उक्तञ्च भगवतीसूत्रे षोडशशतकस्य प्रथमोद्देशे—“जीवे णं मंते ! ओरालियसरीरं निव्वत्तेमाणे अहिगरणी अहिगरणं ? गोयमा ! अहिगरणीवि अहिगरणंपि” । जीवः खलु भदन्त ! औदारिक शरीर निर्वर्तयन् अधिकरणी अधिकरणम् १ गौतम ! अधिकरणी अपि, अधिकरणमपि, । इति च्छाया । ततः जीवोऽधिकरणी, शरीरमधिकरणम् । गत निर्वर्तनाधिकरणं प्रथमम् । द्वितीयं-निक्षेपाधिकरणम्, तत्र निक्षेपो नाम पात्रादीनामध स्थापनम्, तद्विषये यदधिकरण, तच्चतुर्विधम्, तत्र-प्रमार्जनायाः प्रतिलेखनायाश्चाऽकरणे द्वौ २, तथैवतयोरेव प्रतिलेखन-प्रमार्जनयोरविधिकरणे द्वौ २, एवं निक्षेपणाधिकरणस्य चत्वारो भेदाः ।

तृतीयं-संयोजनाधिकरणम्-सयोजना-संमेलनम्, तद्विषयेऽधिकरणम्, तद् द्विविधम्-भक्त-संयोजनाधिकरणम् १, उपधिसंयोजनाधिकरणं च २ । तत्र भक्तसंयोजनाधिकरणम्-सरसभोजने-ऽरसभोजनस्य, अरसे सरसस्येत्यादिरूपेण संयोजनम् तत्र कलहोऽधिकरणम् ।

चतुर्थं-निसर्जनाधिकरणम्-निसर्जनं-निष्कासनं प्रदानम्, तद्विषयकमधिकरणम् । तत् त्रिप्रकारकम्, तद्यथा-सहसानिसर्जनम् १, प्रमादनिसर्जनम् २, अनाभोगनिसर्जनम् ३, क्रमेण त्रयो भेदाः । तत्र-सहसानिसर्जनमाकस्मिकम् । प्रमादनिसर्जनम्-कर्त्तव्याऽकर्त्तव्याऽनवधारणे नि सारणम् । अनाभोगनिसर्जनम् अज्ञानवशात् निस्सारणम् ।

पूर्ववर्णितेषु मध्ये-निर्वर्तनाऽधिकरणं विशेषतः पूर्वं निरूपितम् । अथ निक्षेपाधिकरणं विविच्यते-निक्षेपाधिकरणं द्विविधम्-लौकिकं लोकोत्तरिकंच । तत्र लौकिकमनेकप्रकारकं-हल-मुसल-मृगबन्धन्यादीनां स्थापनम्, लोकोत्तरिकं वस्त्रपात्रादीनां स्थापनम्, तच्च सप्तविधम्, तद्यथा-‘न प्रत्युपेक्षते न प्रमार्जयति १, न प्रत्युपेक्षते-प्रमार्जयति २, प्रत्युपेक्षते न प्रमार्जयति ३, दुष्प्रत्युपेक्षते दुष्प्रमार्जयति ४, दुष्प्रत्युपेक्षते सुप्रमार्जयति ५, सुप्रत्युपेक्षते-दुष्प्रमार्जयति ६, यस्तु-सप्तमो भङ्गः-सुप्रत्युपेक्षते सुप्रमार्जयति ७, एष नाधिकरणम्, तस्य शुद्धत्वात् । यद्वा-अशनादीनामपावृत्तत्वेन स्थापनं तदपि निक्षेपाधिकरणम् । इति निक्षेपाधिकरणम् ॥

अथ संयोजनाधिकरणं प्रारभ्यते-संयोजनाधिकरणं द्विविधम्-लौकिकं १, लोकोत्तरिकं च २ । तत्र-लौकिकं तद् यद् रोगादिकारणे नानाविधौषधीनां सम्मेलनम्, विषगणादीनां निष्पत्ति-निमित्तकं सम्मेलनम् । लोकोत्तरिकं संयोजनाधिकरणं द्विविधम्-आहार-उपकरणे च २ । तत्र-आहार-ऽपि द्विविधम्-अन्त-वह्निश्च २ । तत्रान्तर्वसतौ यत् संयोजनाधिकरणं तत्-त्रिविधम्-भाजने १, हस्ते २, मुखे च ३ । तत्र भाजने क्षीरखण्डादीनां सम्मेलनम्, हस्ते-गुडादिस्य । मुखे प्रधानं मण्डादिकं प्रक्षिप्य पश्चात् गुडादिकं प्रक्षिपेत् ।

वहिस्तत्-यद्विक्षामटन् यथेन मह स्युष्यते तत्तन् मह संयोजनेन । यन्माभ्यं दुग्धं, घनीमूना दुग्धविकृतिश्च (मावा) इति लोके प्रसिद्धा, यदि लभ्यते तत्र विचाराणां जायेत-

‘आचार्यो दुग्धमेव मह्यं दास्यति, न दुग्धविकृतिम्’ इति हेतोस्तावुभावपि पदार्थो सम्मेलयतीत्यादि । उपाधौ-अकारणेऽविधिना वस्त्रादिकं सीव्यते १, अकारणे-विधिना सीव्यते २, कारणे-ऽविधिना सीव्यते ३, एते त्रयोऽपि भङ्गा अधिकरणम् । ‘कारणे विधिना सीव्यते’ इति चतुर्थो भङ्गस्तु शुद्धः, अनधिकरणत्वात् । तदेतत्संयोजनाधिकरणम् ।

अथ निमर्जनाधिकरणं प्रदर्श्यते--तद्-द्विविधम्-लौकिकं-लोकोत्तरिकं च २, तत्र-लौकिकं यथाकृतं निसृजति, यथा कस्मैचिद्वस्त्रभूषणादीनां क्रोधादिवशात्प्रदानम्, इत्यादिकम् । लोकोत्तरिकं निसर्जनं-त्रिविधम्-सहसा १, प्रमादेन २, अनाभोगेन च ३ ।

तत्र-पूर्वादिष्टेन योगेन किञ्चित्सहसा निसृजेत् । पञ्चविधप्रमादाऽन्यतरेण प्रमत्तो निसृजेत् । एकतो विस्मृत्याऽनाभोगेन निसृजेत्, तदेतन्निसर्जनाऽधिकरणम् । इति द्रव्याधिकरणम् ।

इदानीं-भावाधिकरणं प्रदर्शयामि-तद्यथा-सरम्भे १, समारम्भे २, आरम्भे च ३ ।

उक्तञ्च — संकम्प्यो संरंभो, परितावकरो भवे समारंभो ।

आरंभो उद्ववओ, सव्वनयाणं विसुद्धाणं ॥

प्राणातिपातादेः सङ्कल्पः-सरम्भः १, परितापकरणं-समारम्भः २, उपद्रवणं-हननम्-आरम्भः ३ विशुद्धानां सर्वनयानां मतमेतत् । एतेषामधो मनोवचनदेहाः स्थापनीयाः, तदधः करण-कारणाऽनुमोदनानि, एतानि त्रीणि स्थापयितव्यानि । एतेषामप्यधः क्रोधमानमायालोभाः, एते चत्वारः स्थापयितव्याः । तत्राऽऽलापप्रकार इत्थम्-क्रोधसम्प्रयुक्तो मनसा संरंभं करोति १, मानसम्प्रयुक्तो मनसा संरंभं करोति २, मायासम्प्रयुक्तो मनसा संरंभं करोति ३, लोभसम्प्रयुक्तो मनसा संरंभं करोति ४, एते चत्वार आलापकाः करणे ।

एवमन्यद्वारा कार्यमाणेऽपि चत्वार आलापकाः । तथा-क्रोधसम्प्रयुक्तो मनसा संरंभं कारयति १, मानसम्प्रयुक्तो मनसा संरंभं कारयति २, मायासम्प्रयुक्तो मनसा संरंभं कारयति ३, लोभसम्प्रयुक्तो मनसा संरंभं कारयति ४ ।

एवं क्रोधसम्प्रयुक्तो मनसा सरम्भमनुमोदते १, मानसप्रयुक्तो मनसा संरंभमनुमोदते २, मायासम्प्रयुक्तो मनसा संरंभमनुमोदते ३, लोभसम्प्रयुक्तो मनसा संरंभमनुमोदते ४,

एवं द्वादश वियल्पा मनसा लब्धाः । एवमेव-द्वादश वचनेन । तथैव द्वादश कायेन । तदेवं संरंभस्य षट्त्रिंशद्भङ्गाः । एवं-समारम्भस्याऽपि षट्त्रिंशद्भङ्गाः । एवमारम्भस्याऽपि षट्त्रिंशद्भङ्गाः । सर्वसङ्कलनयाऽष्टोत्तरशतं भङ्गानां भवति ।

एतेषां द्रव्य-भावाधिकरणानामन्यतरेणाऽपि-अधिकरणं यो भिक्षुरुत्पादयति स प्रायश्चित्त-भागी भवति, तथा तस्याऽऽज्ञाभङ्गादिका दोषा भवन्ति ।

अत्र सूत्रे—भावाधिकरणेन प्रथमभङ्गेनाऽधिकारः, तत्र चैते दोषाः—तापो भवति—अहं तेनाऽतीव तप्ये, एवं भवति तापः साधिकरणस्य । एवं—भेदः—अयशो भवति साधिकरणस्य । तथा—ज्ञान—दर्शन—चारित्र—तपसां ह्रासो भवति । तथा—साधिकरणस्य पुरुषस्य संसारोऽपि वर्द्धते, इत्यादयोऽनेके दोषा भवन्ति । तस्मात् कारणात् श्रमणै श्रमणीभिर्वाऽधिकरणं नोत्पादनीयम्, किन्तु—सम-भावमास्थाय चारित्राराधन कर्त्तव्यमिति तीर्थकराणामाज्ञा शास्त्राणां मर्यादा चेति ॥ सू० २७॥

सूत्रम्—जे भिक्खू पौराणाइं अहिगरणाइं खामिय-विओसमियाइं पुणो उदीरेइ उदीरेंतं वा साइज्जइ ॥ सू० २८॥

छाया—यो भिक्षुः पौराणानि अधिकरणानि क्षामितव्युपशमितानि पुनः उदीरयति उदीरयन्तं वा स्वदत्ते ॥ सू० २८॥

चूर्णी—‘जे भिक्खू’ इत्यादि । ‘जे भिक्खू’ यो भिक्षुः ‘पौराणाइं’ पौराणानि पूर्वकालिकानि—पूर्वकालभवानि व्यतीतानीत्यर्थः ‘अहिगरणाइं’ अधिकरणानि—कलहान् । ‘खामियविओसमियाइं’ क्षामितव्युपशमितानि, क्षामितानि वन्दनादिना, अतो व्युपशमितानि शान्तीकृतानि तानि यदि ‘पुणो उदीरेइ’ पुनरुदीरयति उत्पादयति, तथा ‘उदीरेंतं वा साइज्जइ’ उदीरयन्तं समुत्पादयन्तं वा स्वदत्तेऽनुमोदते स प्रायश्चित्तभागी भवति, तस्याऽऽज्ञाभङ्गादयो दोषा भवन्ति ॥ सू० २८॥

अत्राह भाष्यकारः—

भाष्यम्—अहिगरणं पुव्वगं, उप्पाएइ जई जइ ।

आणाभंगाइए दोसे, पायच्छित्तं च पावइ ॥

छाया—अधिकरणं पूर्वगमुत्पादयति यतिर्यदि ।

आज्ञाभङ्गादिकान् दोषान् प्रायश्चित्तं च प्राप्नोति ॥

अवचूरिः—‘अहिगरणं’ इत्यादि । य कश्चिद्भिक्षुः पूर्वग-पूर्वं गतं क्षान्तं—विशोधितम् मिथ्यादुष्कृतादिनोपशमितमधिकरणं क्लेशरूपं पुनरुत्पादयति । यत्र यदा कदाचिन् इयो श्रमणयो कलहो जातस्ततस्त मिथ्यादुष्कृतदानादिना शान्तीभूतमपि पुनरेक कथयति—“त्वं पूर्वं ममापमानं कृतवानसि” एवप्रकारेण परस्परं वार्त्तालापप्रवाहे पूर्वजातमपि विस्मृतं नवीनं जग्नेति न आज्ञाभङ्गादीन् दोषान् प्रायश्चित्तं च प्राप्नोति । एव कलहकरणेन मनसि तापो भवति लोकाऽयगो भवति । एवं—ज्ञान--दर्शन--चारित्र--तपसा पण्डितानिर्भवति, स्वाध्यायादिकालस्य कलहेनेद परिममानं । तथा साधुभि सह प्रवेपोऽपि जायते । एवं—कलहकरणत् संसारेऽपि, पण्डितैः, कलहेऽभ्यं कथं दौटयान्, कपायणा च संसारकारणत्वात् ।

यस्मादेते दोषाः कलहकारिणां भवन्ति तस्मात् कारणात् व्यपशमितं पुरातनं कलहं नोत्पा-
दयेत् । कदाचित्-उत्पन्नमपि मिथ्यादुष्कृतिदानादिना प्रशमयेत्, संयमाराधने कालं नयेत् ॥सू०२८॥

**सूत्रम्—जे भिक्खू मुहं विष्फालिय विष्फालिय हसइ हसंतं वा
साइज्जइ ॥ सू० २९॥**

छाया—यो भिक्षुर्मुखं विस्फार्य-विस्फार्य हसति हसन्तं वा स्वदते ॥सू०२९॥

चूर्णी—‘जे भिक्खू’ इत्यादि । ‘जे भिक्खू’ यो भिक्षुः ‘मुहं’ मुखम् ‘विष्फालिय-
विष्फालिय’ विस्फार्य-विस्फार्य ‘हसइ’ हसति, हास्यं च नोमोहनीयकर्मोदयाद्भवति । तच्च-
तुर्विधम्—नगनादिकं दृष्ट्वा हसति १, अथवा—विकृतं वाक्यं समुच्चार्य २, काक—सरटादीनामाख्यानकं
श्रुत्वा ३, मोहजनकं वाऽन्यस्य हासोत्पादकं सविकारं वाक्यं श्रावं—श्रावं महता—उत्कलिकाशब्देन
कहकह हसति ४ । ‘हसंतं वा साइज्जइ’ हसन्तं वाऽन्यं श्रमणं स्वदतेऽनुमोदते स प्रायश्चित्ती
भवति, तस्याज्ञाभङ्गादिका दोषा भवन्ति ।

एवं—यो यतिर्हसति तस्य पूर्वकाले यः शूलादिको रोगोऽभूत् स इदानीं च शान्तः, परन्तु-
अतिहसनेन पुनरपि स रोगः प्रादुर्भवति । एवं—नवीनोऽपि शूलादिरोगोऽतिहास्येन समुत्पद्यते । एवं
कर्णरोगोऽपि भवति, मुखमपि विकृतं विष्फारितं वा भवति । एवं—कदाचित् एकत्राऽनेके तापसा
आसन्, तत्रैकेन तापसेनाऽदेशकाले केशादीनां मुण्डनं कृतम्, तद्—दृष्ट्वा सर्वेऽप्यन्ये हसितुमारेभिरे,
न विरामं नीतवन्तः, तेन च तेषां रोगोदयान्मरणं सञ्जातमिति श्रूयते । एवं—यं हसति तस्य मनसि
शोको भवति ‘अहमुपहसितः’ ततश्च तेषु शत्रुभावो वर्द्धते, शरीरे हानिर्गर्लानिश्च भवति । यस्मा-
देते दोषा भवन्ति तस्मात्कारणात् मुखं व्यादाय नोपहासः करणीयः किन्तु—शमभावेन—संयमा-
राधनं कर्तव्यमिति ॥ सू० २९॥

सूत्रम्—जे भिक्खू पासत्थस्स संघाडयं देइ देतं वा साइज्जइ॥सू०३०॥

छाया—यो भिक्षुः पार्श्वस्थाय संघाटकं ददाति ददतं वा स्वदते ॥ सू० ३०॥

चूर्णी—‘जे भिक्खू’ इत्यादि । ‘जे भिक्खू’ यो भिक्षुः ‘पासत्थस्स’ पार्श्वस्थाय, तत्र-
यो ज्ञान—दर्शन—चारित्र—तपसां पार्श्व—समीपे तिष्ठति न तु—तेषामाराधको भवति स पार्श्वस्थः,
तस्मै ‘संघाडयं’ संघाटकं—स्वपरशिष्यरूपं माहाय्यम् ‘देइ’ ददाति, तथा ‘देतं वा साइ-
ज्जइ’ पार्श्वस्थाय संघाटकं ददतमन्यं मश्रमणं वा स्वदतेऽनुमोदते स प्रायश्चित्तभागी भवति, तथा
तस्याऽऽज्ञाभङ्गादयो दोषा भवन्ति ॥ सू० ३०॥

सूत्रम्—जे भिक्खू पासत्थस्स संघाडयं पडिच्छइ पडिच्छंतं वा साइज्जइ ॥सू० ३१॥

छाया—यो भिक्षुः पार्श्वस्थस्य संघाटकं प्रतीच्छति प्रतीच्छन्तं वा स्वदते ॥सू० ३१॥

चूर्णी—‘जे भिक्खू’ इत्यादि । ‘जे भिक्खू’ यो भिक्षु ‘पासत्थस्स’ पार्श्वस्थस्य ‘संघाडयं’ संघाटकं-शिष्यसाहाय्यम् ‘पडिच्छइ’ प्रतीच्छति--स्वीकरोति-गृह्णातीत्यर्थः, ‘पडिच्छंतं वा साइज्जइ’ प्रतीच्छन्तं वा स्वदते । यः पार्श्वस्थस्य शिष्यादिपरिवार स्वसाहाय्यतया वाञ्छति तं योऽनुमोदते स प्रायश्चित्तभागी भवति, तस्याज्ञाभङ्गानवस्थामिथ्यात्वसंयमविराधनात्मविराधनादयो दोषा भवन्ति, अतः पार्श्वस्थसंघाटकस्य साहाय्यं न गृह्णीयात् ॥ सू० ३१॥ एवम्-‘ओसन्नस्स संघाडयं देइ पडिच्छइ’ ॥३२।३३॥ एवं ‘कुसीलस्स’ इति सूत्रद्वयम् ॥३४।३५॥ ‘णित्तियस्स’ इति सूत्रद्वयम् ॥३६।३७॥ ‘संसत्तस्स’ इति सूत्रद्वयम् ॥३८-३९॥ चेति सूत्राष्टक पार्श्वस्थसूत्रद्वयवद् व्याख्येयम् ॥ सू० ३८-३९॥

अत्राह भाष्यकारः—

भाष्यम्—पासत्थाईण संघाडं, देइ तेसि पडिच्छइ ।

आणाभंगाइए दोसे, पावई सो जई सया ॥

छाया—पार्श्वस्थादिभ्य संघाड, ददाति तेषां प्रतीच्छति ।

आज्ञाभङ्गादिकान् दोषान् प्राप्नोति स यतिः सदा ॥

अवचूरिः—‘पासत्थाईण’ इत्यादि । यदि भिक्षुः पार्श्वस्थादिभ्यः संघाटं ददाति तदाऽऽज्ञाभङ्गानवस्थामिथ्यात्वसंयमात्मविराधनायो दोषा भवन्ति । तत्र संयमात्मविराधना यथा—पार्श्वस्थादिभ्यः प्रदत्त संघाटको यदि प्रतिलेखन-प्रमार्जनादिका सायुक्रिया सम्यक्तया करोति तदा स्वापमानं विज्ञायेत प्रतिपेक्षिष्यति च । ततस्तद्वचनं स यदि स्वीकरोति, तदाऽऽचारं शैथिल्यं प्रतिपद्यते तेन संयमविराधना जायते ।

यदि न स्वीकरोति तदा—कल्हो युद्धं वा संभवति, तेनाऽऽमविराधना समापयेत । एवमशनादिग्रहणेऽग्रहणे च पूर्वोक्ता दोषा समापयेत्, अतः पार्श्वस्थादिभ्यः संघाटको न दातव्यः ।

एवं—यदि पार्श्वस्थादीनां संघाटं प्रतीच्छति तदाऽपि पूर्वोक्ता एव दोषा भवन्ति ।

तथाहि—यदि श्रमणः पार्श्वस्थादिसंघाटकं स्वीकृत्य तेन महं विहरति तदा विहारमन्दे स उदगमादिदोषदूषितं भक्तपानादिकं गृह्णाति । तस्य चोपभोगः श्रमणस्यापि क्लेशमन्दे भवेत् सपाटाऽऽनीतत्वात् ।

अथ यदि कुत्रचित् साधुना प्रतिपिदे पार्श्वस्थादिसंघाटं गृह्णाति तदाऽपि पूर्वोक्ता दोषा भवन्ति । तथा—दातृणां गृह्णाननिश्चयमोऽपि स्यात् । मदा

ते श्रावका एवं वदेयुः—“किं तीर्थकरेण द्विप्रकारको धर्मः साधूनां कृते कथितः -यदत्र सदोपमपि एके गृह्णन्ति न पुनरेके” एव गृहस्थैः कथितेऽपि यदि साधुः पार्श्वस्थादिसंघाटकस्याऽनुरोधान्मौनमालम्बते -अनुमतिं वा ददाति, तदा धर्मे महान् अविश्वासो भवेत् । तथा--दीर्घससारकान्तारा-स्वाप्तिर्भवेत् । अथ यदि साधुर्वदति- “न द्विविधो धर्मस्तोर्थकरेण कथितः” तदा पार्श्वस्थादेर्वचन प्रतिहतं भवति ततश्च स एव कलहो द्वयोर्भविष्यति तेनाऽऽत्मविराधनायाः सम्भवः । तदानीता-ऽशनादिस्वीकारे षोडश उद्गमादिदोषाः, उत्पादनादोषाश्चापि षोडश, दश -एषणादोषाः, एवं द्विचत्वारिंशदाहारदोषा भविष्यन्तीति पार्श्वस्थादिभिः सह संघाटकस्यादानं प्रदानं वा न कर्त्तव्य-मिति ॥ सू० ३९॥

सूत्रम्—जे भिक्खू उदउल्लेण हत्थेण वा मत्तेण वा दव्वीए वा भाय-
णेण वा, असणं वा ४ पडिग्गाहेइ, पडिग्गाहंतं वा साइज्जइ ॥ सू० ४०॥

छाया—यो भिक्षुः उदकार्द्रेण हस्तेन वा मात्रेण वा दर्व्या वा भाजनेन वा अशनं वा ४ प्रतिगृह्णाति प्रतिगृह्णन्तं वा स्वदते ॥ सू० ४०॥

चूर्णी—‘जे भिक्खू’ इत्यादि । ‘जे भिक्खू’ यो भिक्षुः ‘उदउल्लेण’ उदकार्द्रेण सचित्तजला-
द्रेण ‘हत्थेण’ हस्तेन उदकलेपाद् यावद् आर्द्रः करस्तावद् तादृशेनैव करेण ‘मत्तेण वा’ मात्रेण-
मृत्तिकादिनिर्मितलघुपात्रेण वा ‘दव्वीए वा’ दर्व्या—‘कडछो’ इति भाषाप्रसिद्धया वा ‘भायणेण
वा’ भाजनेन—कांस्यादिपात्रेण वा । हस्तवत्—अमत्र—दर्वी—भाजनेषु विशेष्येषु सचित्तोदकार्द्र-
पदं प्रत्येकमभिसंबद्धयते । तादृशेभ्यो हस्तादिभ्य ‘असणं वा ४’ अशनादिचतुर्विधमाहारम्
‘पडिग्गाहेइ’ प्रतिगृह्णाति आदत्ते, ‘पडिग्गाहंतं वा साइज्जइ’ प्रतिगृह्णन्तं वा स्वदतेऽनुमोदते स
प्रायश्चित्तभाग् भवति, तस्याज्ञाभङ्गादयो दोषाश्च भवन्ति ॥ सू० ४० ॥

सूत्रम्—एवं-ससणिद्धेण० २ ॥सू० ४१॥ ससरक्खेण० ३ ॥सू० ४२॥
॥मट्टियासंसट्ठेण० ४ ॥सू० ४३॥ ओसा० ५ ॥ सू० ४४॥ लोण० ६
॥सू० ४५॥ हरियाल० ७ ॥सू० ४६॥ मणोसिला० ८ ॥सू० ४७॥
वण्णिय० ९ ॥सू० ४८॥ गेरुय० १० ॥सू० ४९॥ सेठिय० ११ ॥सू० ५०॥
हिंगुलुय० १२ ॥सू० ५१॥ अंजण० १३ ॥सू० ५२॥ लोद्ध० १४ ॥सू ५३॥
कुक्कुस० १५ ॥सू० ५४॥ पिठ्ठ० १६ ॥सू० ५५॥ कंद० १७ ॥सू० ५६॥
मूल० १८ ॥सू० ५७॥ सिंगवेर० १९ ॥सू० ५८॥ पुप्फग० २० ॥सू० ५९॥
कुड्ढगसंसट्ठेण वा २१, एगवीसभेएण हत्थेण वा मत्तेण वा दव्वीए वा
भायणेण वा असणं वा ४ पडिग्गाहेइ पडिग्गाहंतं वा साइज्जइ ॥सू० ६०॥

छाया—पवम्-सस्निग्धेन० २ ॥सू० ४१॥ सरजस्केण० ३ ॥सू० ४२॥ मृत्तिका०४ ॥सू०४३ अवश्याय० ५ ॥सू०४४॥ लवण० ६ ॥सू० ४५॥ हरिताल० ७ ॥सू०४६॥ मनःशिला०८ ॥सू०४७॥ वर्णिक० ९ ॥सू०४८॥ गैरिक० १० ॥सू०४९॥ सेटिका० ११ ॥सू०५०॥ हिङ्गु-
लुक० १२ ॥सू०५१॥ अञ्जन० १३ ॥सू०५२॥ लोध्र० १४ ॥सू०५३॥ कुक्कुस०१५ ॥सू०५४॥
पिष्टक० १६ ॥सू०५५॥ कद० १७ ॥सू०५६॥ मूल० १८ ॥सू०५७॥ शृङ्गवेर० १९ ॥सू०५८॥
पुष्पक० २० ॥सू० ५९॥ कोष्ठक-संसृष्टेन २१, ण्कविंशतिभेदेन हस्तेन वा मात्रेण-
वा १ दर्व्या वा ३ भाजनेन वा ४ अशनं वा ५ प्रतिगृह्णाति प्रतिगृह्णन्तं वा स्व-
दते ॥सू० ६०॥

चूर्णी— एवम्-यदि कोऽपि भिक्षुः सस्निग्धेन-सचित्तजलाऽन्पाद्रतासश्लिष्टेनाऽपि “हस्तेन
मात्रेण-दर्व्या-भाजनेन वा” इति सर्वत्र सयोज्यम् ॥सू० ४१॥ सरजस्केण-सचित्तरजोयुक्तेन ॥४२॥
मृत्तिकाससृष्टेन-सचित्तमृत्तिकासयुक्तेन ॥ सू० ४३॥ अवश्याय (तुपार) ससृष्टेन-मचित्त-
तुपारयुक्तेन ॥ सू० ४४ ॥ लवणससृष्टेन सचित्तलवणयुक्तेन ॥ सू० ४५ ॥ हरितालससृष्टेन-
लोकप्रसिद्धसचित्तहरितालनामकपीतखनिजद्रव्ययुक्तेन ॥सू० ४६॥ मन शिलाससृष्टेन- सचित्तमन -
शिलाभिधीखनिजद्रव्यसश्लिष्टेन ॥सू० ४७॥ वर्णिकससृष्टेन-सचित्तपीतमृत्तिकासश्लिष्टेन ॥सू०
४८॥ गैरिकससृष्टेन-सचित्तगैरिकधातुलिप्तेन ॥सू० ४९॥ सेटिकाससृष्टेन-सचित्तश्वेतमृत्तिका-
सलग्नेन ॥ सू० ५०॥ हिङ्गुलुकससृष्टेन-सचित्तहिङ्गुलेतिप्रसिद्धरक्तद्रव्यसलग्नेन ॥ सू० ५१॥
अञ्जनससृष्टेन-सचित्तसौवीराद्यञ्जनयुक्तेन ॥सू०५२॥ लोध्रमंसृष्टेन-लोध्रद्रव्यसश्लिष्टेन ॥सू०५३॥
कुक्कुसससृष्टेन तत्कालसंमर्दितमचित्ततुपसलग्नेन ॥सू० ५४॥ पिष्टकसंसृष्टेन-सचित्तगोघृमादि-
चूर्णयुक्तेन ॥सू० ५५॥ कन्दसंसृष्टेन-मचित्तकन्दसश्लिष्टेन ॥सू० ५६॥ मूलसंसृष्टेन-सचित्तमू-
ल्लेपयुक्तेन ॥सू० ५७॥ शृङ्गवेरससृष्टेन-सचित्तार्द्रकससृष्टेन ॥सू०५८॥ पुष्पकससृष्टेन-सचित्त-
पुष्पयुक्तेन ॥सू० ५९॥ कोष्ठकससृष्टेन-सचित्तसुगन्धितद्रव्यममुदायसंमिश्रणरूपकोष्ठपुटाभिघ-
द्रव्यविशेषसश्लिष्टेन २१, पूर्वोक्तैकविंशतिभेदयुक्तेन हस्तेन वा मात्रेण वा दर्व्या वा भाजनेन वा
अशनं वा ४ प्रतिगृह्णाति प्रतिगृह्णन्तं वा स्वदते स प्रायश्चित्तभाग् भवति ॥ सू०६०॥

सूत्रम्—जे भिक्खू गामारक्खयं अत्तीकरेइ अत्तीकरेणं वा साइ-
ज्जइ ६ एवं सो चेव गयगमओ भाणियव्वो ॥ सू० ६१-६४॥

छाया—यो भिक्षुर्ग्रामारक्षकमात्मोद्धारोति वात्मोद्धारन्तं वा स्वदते ॥ सू०६१॥
पद्यं स पद्यं राजगमको भणितव्यः ॥सू० ६१-६४॥

चूर्णी— ‘जे भिक्खू’ इत्यादि । ‘जे भिक्खू’ को हिं ‘गामारक्खयं’ इत्यादि-
ग्रामपालकम् ‘अत्तीकरेइ’ वात्मोद्धारोति-न्यादिना स्वार्थे न कर्तेति । तथा ‘अत्तीकरेणं’ वा साइ-
ज्जइ’ वात्मोद्धारन्तं वाऽन्य स्वदतेऽनुगोदते म प्रायश्चित्तभाग् भवति, तस्य न भूत्वात्तदिति-
त्या-

त्वसंयमविराधनाऽऽत्मविराधनादोषा भवन्ति ॥सू० ६१॥ 'एवं सो चेव रायगमओ भाणियव्वो'
एवम् अनेनैव रीत्या स एव योऽस्यैवोद्देशकस्य द्वितीयादिसूत्रगतो राजगमकः—'अच्चीकरेइ'
॥सू० ६२॥ अच्छीकरेइ ॥सू० ६३॥ अत्थीकरेइ ॥सू० ६४॥ इत्येवंरूपः, सोऽपि सूत्रत्रयात्मको-
ऽत्रापि भणितव्यः ॥ सू० ६४ ॥

सूत्रम्—एवं देसरक्खयं ४ (६८) एवं सीमारक्खयं ४ (७२) एवं रन्ना-
रक्खयं ४ (७६) एवं सव्वारक्खयं ४ ॥ सू० ८० ॥

छाया—एवं देशरक्षकम् ४ (६८) एवं सीमारक्षकम् ४ (७२) एवमरण्यारक्षकम् ४
(७६) एवं सव्वारक्षकम् ४ ॥सू० ८०॥

चूर्णी—एषां व्याख्या च पूर्ववद् बोध्या ॥सू० ५-८०॥

सूत्रम्—जे भिक्खू अण्णमण्णस्स पाए आमज्जेज्ज वा पमज्जेज्ज
वा, आमज्जंतं वा पमज्जंतं वा साइज्जइ ॥ सू० ८१ ॥

छाया—यो भिक्षुरन्योन्यस्य पादौ आमार्जयेद्वा प्रमार्जयेद्वा आमार्जयन्तं वा प्रमा-
र्जयन्तं वा स्वदते ॥ सू० ८१ ॥

चूर्णी—'जे भिक्खू' इत्यादि । यो भिक्षुः अन्योन्यस्य परस्परं साधुः साध्व्याः, साध्वी
साधोर्वा, इत्येवं परस्परं पादौ आमार्जयेद्वा प्रमार्जयेद् वा आमार्जयन्तं वा प्रमार्जयन्तं वा स्वदते
स प्रायश्चित्तभागी भवति ॥ सू० ८१ ॥

सूत्रम्—एवं तइयउद्देसगमो भाणियव्वो (सू० ८२ से सू० १३३
जाव—

छाया—एवं तृतीयोद्देशगमो भणितव्यः (सू० ८२ से सू० १३३) यावत् ॥

चूर्णी—'एवं' इत्यादि । एवम्—अनेनैवालापकप्रकारेण तृतीयोद्देशगमः—तृतीयोद्देशे यो
गभस्त्रिषञ्चाशत्सूत्रात्मकः प्रोक्तः सोऽत्राऽपि ज्ञातव्यः । कियत्पर्यन्तम् ? इत्याह—'जाव' इत्यादि,
'जाव' यावत् शीर्षकद्वारिकासूत्रपर्यन्तम् । एकाशीतितमादामार्जनसूत्रादारभ्य त्रयस्त्रिंशदधिकशततमं
शीर्षकद्वारिकासूत्रपर्यन्तं त्रिषञ्चाशत्सूत्रसमुदायोऽत्र वाच्यः । विशेषस्त्वयम्—तत्र तृतीयोद्देशे 'अपण्णो
पाए' इत्यादि पठितम्, अत्र तु—'अन्नमन्नस्स पाए' इत्यादि पठितव्यम् । तथाहि तदन्तिम-
सूत्रम्—

जे भिक्खू गामाणुगामं दूइज्जमाणे अण्णमण्णस्स सीसदुवारिं
करेइ केरंतं वा साइज्जइ ॥ सू० १३३ ॥

छाया—यो भिक्षुर्प्रामाणुगामं द्रवन् अन्योन्यस्य शीर्षकद्वारिकां करोति कुर्वन्तं
वा स्वदते ॥सू० १३३॥

चूर्णी—‘जे भिक्खू’ इत्यादि । ‘जे भिक्खू’ यः कश्चिद् भिक्षुः श्रमणः ‘गामाणुगामं-
दूइज्जमाणे’ प्रामानुप्रामं द्रवन् एकस्मात् प्रामाद् प्रामान्तरं द्वितीयं ग्रामं प्रति गच्छन् मार्गं गम-
नसमये आतपादिभ्यो रक्षणबुद्ध्या ‘अण्णमण्णस्स सीसदुवारियं करेइ’ अन्योन्यस्य परस्परस्य
साधुसाध्वीति परस्परं शीर्षद्वारिकाम् मस्तकोपरिवत्त्वाच्छादनलक्षणां करोति सपादयति तथा ‘करेत्तं
वा साइज्जइ’ अन्योन्यस्य शीर्षद्वारिकां कुर्वन्तं स्वदत्तेऽनुमोदते स प्रायश्चित्तभागी भवति । एतेषां
सर्वेषां पादप्रमार्जन-कायव्रणगण्ड-केश-रोम मल-जल्लादिमूत्राणां चूर्णीभाष्याऽवचूरयस्तत्तन्मूत्र-
व्याख्याऽवसरे तृतीयोद्देशके एव द्रष्टव्याः ॥ सू० १३३ ॥

अत्राह भाष्यकारः—

भाष्यम्—पमज्जणाइसुत्ताणं, तइए जो गमो मओ ।

साहूणीण य साहूणं, अन्नोन्नमेत्थ आहिओ ॥

छाया—प्रमार्जनादिसूत्राणां तृतीये यो गमो मतः ।

साध्वीनां च साधूना-मन्योन्यमत्राख्यातः ॥

अवचूरिः—‘पमज्जणाइ’ इत्यादि । प्रमार्जनादिमूत्राणां पादप्रमार्जनादारभ्य शीर्षद्वारि-
कापर्यन्तं त्रिपञ्चाशत्सूत्राणां यो गमो यादृशस्तृतीये उद्देशके अरक्ष्यात् स एव गमः प्रकारः अत्र
चतुर्थे चतुर्थोद्देशके साध्वीनां साधूनां च अन्योन्यं शीर्षद्वारिकाकरणे जातव्य इति सर्वमत्र
तृतीयोद्देशकवदेव व्याख्यातव्यमिति ॥ सू० १३३ ॥

यावत् शब्देन गृहीतानि सूत्राणि व्याख्यातानि सम्प्रति क्रमप्राप्तं सूत्रमाह—‘जे भिक्खू’
इत्यादि ।

सूत्रम्—जेक्खू साणुपाए उच्चारपासवणभूमि ण पडिलेहेइ, ण
पडिलेहेत्तं वा साइज्जइ ॥ सू० १३४ ॥

छाया—यो भिक्षुः सानुपादे उच्चारप्रस्त्रवणभूमि न प्रतिलेखयति न प्रतिलेखयन्तं वा
स्वदत्ते ॥ सू० १३४ ॥

चूर्णी—‘जे भिक्खू’ इत्यादि । य कश्चिद् भिक्षुः श्रमणः ‘साणुपाए’ मानुपादे, पाद
चतुर्थभागरूप, तम् अनु-अधिष्ठत्य यद् भवति तद् अनुपाद, तेन सहितं मानुपादम्—दिवसस्य
चतुर्थभागावशेषं, तस्मिन् सानुपादे चतुर्थभागावशेषायाः नग्मायाः पंक्त्यानि यथै, यो भिक्षुः ‘उच्चा-
रपासवणभूमि ण पडिलेहेइ’ उच्चारप्रस्त्रवणभूमि न प्रतिलेखयति, न प्रतिलेखयन्तं वा स्वदत्ते
प्रसवणं त्यज्यते तादृशमूत्रा यदि त्विमादमाने च-सोनादमेव प्रतिलेखयति न कुर्यात्
तथा ‘ण पडिलेहेत्तं वा साइज्जइ’ न प्रतिलेखयति वा स्वदत्तेऽनुमोदते स प्रायश्चित्तभागी भवति
॥ सू० १३४ ॥

अत्राह भाष्यकारः—

भाष्यम्—साणुप्पाए काले, पडिलेहं नो करिज्ज जो भिक्खू ।

उच्चारपासवणस्स, भूमिए पावए मिच्छं ॥

छाया—सानुपादे काले प्रतिलेखं नो कुर्याद् यो भिक्षुः ।

उच्चारप्रस्रवणस्य, भूम्याः प्राप्नुयात् मिथ्यात्वम् ॥

अत्रचूरिः—‘साणुप्पाए’ इत्यादि । सानुपादे काले दिवसस्य चतुर्थं भागावशेषे काले उच्चार-
प्रस्रवणस्य भूम्याः प्रतिलेखनं यो भिक्षुर्न कुर्यात् स मिथ्यात्वम् आज्ञाभङ्गादिदोषांश्च प्राप्नोतीति ।
रात्रौ यत्रोच्चारप्रस्रवणं परिष्ठापनीयं भवेत् तादृशं भूमिभागं दिवसस्य चरमभागे एवावश्यं प्रतिलेख-
येदिति, तस्यः यः प्रतिलेखनं न करोति तस्य आज्ञाभङ्गानवस्थामिथ्यात्वदिकान् दोषान् प्राप्नोति ।
तत्राऽप्रतिलेखितायां भूमौ उच्चारप्रस्रवणयोः परिष्ठापने इमे दोषाः, तथाहि—अप्रतिलेखितायां भूमौ
परिष्ठापयति उच्चारप्रस्रवणं तदा द्रव्यतः षट्कायानामुपमर्दनसंभवेन संयमविराधनम्, तथा तत्र
बिलादिकसंभवेऽप्रतिलेखिते परिष्ठापने सर्पवृश्चिकादिजन्तुसंभवे तेनोपघातसंभवेनात्मविराधनम्, तथा
अन्धकारे गमने उच्चारप्रस्रवणादिना चरणौ उपल्लिप्तौ भवेतामिति उपकरणादिविनाशः, साधो-
र्विपरिणामो वा भवेत्, यस्मात् अप्रतिलेखितायां भूमौ मूत्रपुरीषपरिष्ठापने इमे दोषा भवन्ति तस्मात्
कारणात् दिवसस्य चरमपौरुष्यामेव प्रयत्नपूर्वकम् उच्चारप्रस्रवणभूमिमवश्यमेव प्रतिलेखयेत् ॥१३४॥

सूत्रम्—जे भिक्खू तओ उच्चारपासवणभूमिओ ण पडिलेहेइ

ण पडिलेहेतं वा साइज्जइ ॥ सू० १३५ ॥

छाया—यो भिक्षुः तिस्रः उच्चारप्रस्रवणभूमिर्न प्रतिलेखयति न प्रतिलेखयन्तं वा
स्वदते ॥सू० १३५॥

चूर्णी—‘जे भिक्खू’ इत्यादि । ‘जे भिक्खू य. कश्चिद् भिक्षुः श्रमणः ‘तओ उच्चार-
पासवणभूमिओ’ तिस्रः—त्रिसख्यका उच्चारप्रस्रवणभूमिः त्रीणि मडलानीति यावत् ‘ण पडिलेहेइ’
न प्रतिलेखयति, ‘ण पडिलेहेते’ न प्रतिलेखयन्तं प्रतिलेखनं न कुर्वन्तं वा स्वदतेऽनुमोदते ।

एकस्या भूम्या एव प्रतिलेखनकरणेन तत्र उच्चारप्रस्रवणपरिष्ठापसंभवेऽपि भूमित्रयस्य प्रति-
लेखनं किमर्थमिति चेत् आह—यदि कदाचित् रात्रौ एकस्यां भूमौ परिष्ठापने कश्चित् व्याघातो भवेत्
तदा द्वितीयतृतीयप्रतिलेखितभूमौ प्रस्रवणादीनां परिष्ठापनं कर्तव्यम्, अतोभूमित्रयस्य प्रतिलेखनं
सूत्रे प्रदर्शितम् ।

यो हि भिक्षुः भूमित्रयं न प्रतिलेखयति किन्तु अप्रतिलिखितायामेव भूमौ उच्चार-
प्रस्रवणं परिष्ठापयति स प्रायश्चित्तभागी भवति, तथा आज्ञाभङ्गादिकान् दोषान् प्राप्नोति, तथा
अप्रतिलेखितभूमौ व्युत्सर्जने द्रव्यतः षड्जीवनिकायविराधने संयमविराधनम्, बिलादिसंभवे सर्पादीनां

दंशने चात्मविगन्धनं च । यस्मादेते दोषास्तस्मात् कारणात् दिवसस्य चरमपौरुष्यामेव भूमित्र-
यस्यावश्यमेव प्रतिलेखन कर्तव्यम् । तिस्रो भूमय आसन्न-मध्य-दूररूपा, तत्र—आसन्न-
भूमिर्वसतिसमीपस्था, मध्यभूमिलोकानां गमनागमनमार्गरूपा, दूरभूमि—सार्द्धद्विशतहस्तप्रमाणात्परं
या भूमि. सा इति ॥ सू० १३५ ॥

**सूत्रम्—जे भिक्खू खुड्डागंसि थंडिलंसि उच्चारपासवणं परिट्ठवेइ,
परिट्ठवेतं वा साइज्जइ १३६॥**

छाया—यो भिक्षुः क्षुल्लके स्थण्डिले उच्चारप्रस्रवण परिष्ठापयति परिष्ठापयन्तं
वा स्वदते ॥सू० १३६॥

चूर्णी—‘जे भिक्खू’ इत्यादि । ‘जे भिक्खू’ य कश्चिद् भिक्षु ‘खुड्डागंसि थंडिलंसि’
क्षुल्लकेऽतिसंकुचिते स्थण्डिले स्थाने, तत्र हस्तप्रमाणतो यत् न्यून स्थानं तत् क्षुल्लकं स्थानं, तस्मिन्
क्षुल्लकस्थाने ‘उच्चारपासवणं परिट्ठवेइ’ उच्चारप्रस्रवणं परिष्ठापयति । ‘परिट्ठवेतं वा साइज्जइ’
परिष्ठापयन्तं वा स्वदते स प्रायश्चित्तभाग् भवति ॥१३६॥

क्षुल्लकस्य किं प्रमाणम् ? अत्राह भाष्यकारः—

भाष्यम्—विक्रंभायामेहिं, रयणीमेत्तं हवेज्ज थंडिलं ।
चउरंगुलमोगाढं, जघण्यविस्तीर्णमच्चित्तं ॥
एत्तो हीणतरं जं, खुड्डागं थंडिलं मुणेयवं ।
एत्थ य परिट्ठवेतो, आणाभंगाइ पावेइ ॥

छाया—विष्कम्भायामाभ्यां रत्तिमात्रं भवेत् स्थण्डिलम् ।
चतुरङ्गुलावगाढं, जघन्यविस्तीर्णमचित्तम् ॥
अस्मात् हीनतरं यत् क्षुल्लकं स्थण्डिलं ज्ञातव्यम् ।
अत्र च परिष्ठापयन्, आज्ञाभङ्गादि प्राप्नोति ॥

अवचूरिः—‘विक्रंभायामेहिं’ इत्यादि । विष्कम्भायामाभ्यां रत्तिमात्रं बद्धमुष्टिकहस्त-
प्रमाणं यद् भवेत्, तथा यच्च चतुरङ्गुलावगाढं भूमेरधश्चतुरङ्गुलं यावद् अचित्तं भवेत् तत् स्थण्डिलं
जघन्यविस्तीर्णं जघन्यतो विस्तीर्णं कथ्यते । ‘एत्तो’ इत्यादि, अस्मात् जघन्यविस्तीर्णात् यत् हीन-
तरं भवेत् तत् क्षुल्लकं स्थण्डिलं ज्ञातव्यम्, अत्र--अस्मिन् एतत्परिमिते स्थण्डिले उच्चारप्रस्रवणं
परिष्ठापयन् साधु. आज्ञाभङ्गादि प्राप्नोति ॥ सू० १३६ ॥

**सूत्रम्—जे भिक्खू उच्चारपासवणं अविहीए परिट्ठवेइ, परिट्ठ-
वेतं वा साइज्जइ ॥ सू० १३७ ॥**

छाया—यो भिक्षुरुच्चारप्रस्रवणम् अविधिना परिष्ठापयति परिष्ठापयन्तं वा
स्वदते ॥सू० १३७॥

चूर्णी— 'जे भिक्खू' इत्यादि । 'जे भिक्खू' यः कश्चिद् भिक्षुः 'उच्चारपासवणं' उच्चारप्रस्रवणम् 'अविहीए' अविधिना शास्त्रप्रदर्शितविधिव्यतिक्रमेण 'परिट्ठवेइ' परिष्ठापयति व्युत्सृजति 'परिट्ठवेतं वा' अविधिना उच्चारप्रस्रवणादिकं परिष्ठापयन्तं व्युत्सृजन्तं स्वदते स प्रायश्चित्तभागी भवति । तत्र विधिमाह—यत्र परिष्ठापयितुमिच्छति तत्र स्थानस्य दिशायाश्च दृष्ट्या प्रतिलेखनं करणीयम् , तथा तादृशस्थाने त्रसस्थावरादिजीवो भवेत् तदा तादृशस्थानस्य प्रमार्जनं कर्तव्यम् , प्रमार्जनं कृत्वा भूमेरुपरि चतुरङ्गुलोच्छ्रितहस्तेन परिष्ठापयेत् , इति विधिर्ज्ञातव्यः । एतादृशविधिव्यतिरेकेण य उच्चारप्रस्रवणं परिष्ठापयति परिष्ठापयन्तं वा अनुमोदते तस्य पूर्वोक्ता दोषा भवन्तीति ॥१३७॥

सूत्रम्—जे भिक्खू उच्चारपासवणं परिट्ठवेत्ता न पुंछइ, न पुंछंतं वा साइज्जइ ॥ सू० १३८ ॥

छाया—यो भिक्षुरुच्चारप्रस्रवणं परिष्ठाप्य न प्रोञ्छति, न प्रोञ्छन्तं वा स्वदते ॥

चूर्णी—'जे भिक्खू' इत्यादि । 'जे भिक्खू' यः कश्चिद् भिक्षुः 'उच्चारपासवणं' उच्चारप्रस्रवणम् 'परिट्ठवेत्ता' परिष्ठाप्य व्युत्सृज्य 'न पुंछइ' न प्रोञ्छति तयोर्लेपं नापनयति, तथा 'न पुंछंतं वा साइज्जइ' न प्रोञ्छन्तं वा स्वदते स प्रायश्चित्तभागी भवति ॥ सू० १३८॥

सूत्रम्—जे भिक्खू उच्चारपासवणं परिट्ठवेत्ता कट्ठेण वा किलिं चेण वा अंगुलियाए वा सलागाए वा पुंछइ पुंछंतं वा साइज्जइ ॥१३९॥

छाया—यो भिक्षुरुच्चारप्रस्रवणं परिष्ठाप्य काष्ठेन वा किलिंचेन वा अङ्गुल्या वा शलाकया वा प्रोञ्छति प्रोञ्छन्तं वा स्वदते ॥सू० १३९ ॥

चूर्णी—'जे भिक्खू' इत्यादि । 'जे भिक्खू' यः कश्चिद् भिक्षुः 'उच्चारपासवणं' उच्चारप्रस्रवणं 'परिट्ठवेत्ता' परिष्ठाप्य 'कट्ठेण वा' काष्ठेन वा 'किलिंचेण वा किलिंचेन वा तत्र किलिंचो वशचीरिका, वेणुना निर्मित. क्षुरिकासदृशो वस्तुविशेषस्तेन वा 'अंगुलियाए वा' अङ्गुल्या वा 'सलागाए वा' शलाकया वा लौहादिनिर्मितशलाकया 'पुंछइ' प्रोञ्छति—स्वच्छं करोति 'पुंछंतं वा साइज्जइ' प्रोञ्छंतं वा स्वदते । जीर्णवस्त्रस्याङ्गुलत्रयदीर्घायामपरिमितेन स्वण्डवस्त्रेण क्रमशः प्रथममुच्चारस्थानं प्रोञ्छनीयम् , तदनु च नावापूरत्रयपरिमिताचित्तजलेन तत् स्थानं प्रक्षालनीयं, तत् एकरावापूरपरिमितेनाचित्तजलेन हस्तौ प्रक्षालनीयौ, इति । सू० १३९ ॥

सूत्रम्—जे भिक्खू उच्चारपासवणं परिट्ठवेत्ता णायमइ, णायमंतं वा साइज्जइ ॥१४०॥

छाया— यो भिक्षुरुच्चारप्रस्रवणं परिष्ठाप्य नाचमति नाचमन्तं वा स्वदते ॥१४०॥

चूर्णी— 'जे भिक्खू' इत्यादि । 'जे भिक्खू' यः कश्चिद् भिक्षुः 'उच्चारपासवणं',

उच्चारप्रस्रवणं 'परिट्वेत्ता' परिष्ठाप्य व्युत्सृज्य 'णायमइ' नाचमति आचमनं न करोति-शौचं न करोतीत्यर्थः. 'णायमंतं वा साइज्जइ' नाचमन्तं वा स्वदते मुत्रपुरीपोत्सर्जनानन्तरमचित्तजलेन प्रक्षालनं न करोति न कुर्वन्तं वा स्वदतेऽनुमोदते स प्रायश्चित्तभागी भवति ॥ सू० १४० ॥

सूत्रम्—जे भिक्खू उच्चारपासवणं परिट्ठवेत्ता तत्थेव आयमइ, आयमंतं वा साइज्जइ ॥१४१॥

छाया—यो भिक्षुरुच्चारप्रस्रवणं परिष्ठाप्य तत्रैवाचमति आचमन्तं वा स्वदते ।

चूर्णी—'जे भिक्खू' इत्यादि । 'जे भिक्खू' यः कश्चिद् भिक्षुः 'उच्चारपासवणं' उच्चारप्रस्रवणम् 'परिट्वेत्ता' परिष्ठाप्य व्युत्सृज्य 'तत्थेव आयमइ' यत्रैव स्थण्डिलादौ परिष्ठापयति तत्रैव स्थण्डिलादौ—आचमति शौचं करोति, तत्रैवाचमने उच्चारादिना हस्तस्य लेपस- भवात् । तथा तत्रैव 'आयमंतं वा साइज्जइ' आचमन्तं वा स्वदतेऽनुमोदते स प्रायश्चित्तभागी भवति ॥ सू० १४१ ॥

सूत्रम्—जे भिक्खू उच्चारपासवणं परिट्ठवेत्ता अइदूरे आयमइ आयमंतं वा साइज्जइ ॥१४२॥

छाया—यो भिक्षुरुच्चारप्रस्रवणं परिष्ठाप्यातिदूरे आचमति आचमन्तं वा स्वदते ॥१४२॥

चूर्णी—'जे भिक्खू' इत्यादि । 'जे भिक्खू' यः कश्चिद् भिक्षुः 'उच्चारपासवणं' उच्चारप्रस्रवणम् 'परिट्वेत्ता' परिष्ठाप्य व्युत्सृज्य 'अइदूरे आयमइ' अतिदूरे आचमति यत्र स्थण्डिलादौ परिष्ठापनं कृतं तस्मात् स्थण्डिलादतिदूरे हस्तशतप्रमाणे स्थाने गत्वा आचमति शौचं करोति तथा 'आयमंतं वा साइज्जइ' पुरीषपरिष्ठापनस्थानादतिदूरं गत्वा आचमन्तं शौचादिकं कुर्वन्तं श्रमणं स्वदतेऽनुमोदते स प्रायश्चित्तभागी भवति, तथा तस्याज्ञाभङ्गादिका- दोषा भवन्तीति ॥ सू० १४२ ॥

सूत्रम्—जे भिक्खू उच्चारपासवणं परिट्ठवेत्ता परं तिण्हं नावा- पूराणं आयमइ आयमंतं वा साइज्जइ ॥१४३॥

छाया—यो भिक्षुरुच्चारप्रस्रवणं परिष्ठाप्य परं त्रयाणां नावापूराणामाचमति आचमन्तं वा स्वदते ॥ सू० १४३ ॥

चूर्णी—'जे भिक्खू' इत्यादि । 'जे भिक्खू' यः कश्चिद् भिक्षुः 'उच्चारपासवणं' उच्चारप्रस्रवणम् 'परिट्वेत्ता' परिष्ठाप्य व्युत्सृज्य 'परं तिण्हं' परमधिकं त्रयाणाम् 'नावापूराणं

नावापूराणां नावाकारकृतानामेकहस्ततलानां 'पसली' इति प्रसिद्धानां 'आयमङ्' आचमति शौचं करोतीत्यर्थः, प्रथमं तु यदि एकेनैव नावापूरेण निर्लेप्युं शक्यते तदा एकेनैव नावापूरेण निर्लेपयेत् न तु तदधिकेन, किन्तु कारणवशात्तदधिकेन द्वितीयेन तृतीयेन वा नावापूरेणापि निर्लेपयेत् । ततोऽधिकेन चतुर्थपञ्चमादिना नावापूरेण यथाचमति । 'आयमंतं वा साइज्जइ' नावापूरत्रयात् अधिकेन नावापूरेण आचमन्तं शौचं कुर्वन्त स्वदतेऽनुमोदते स प्रायश्चित्तभागी भवति ॥ सू० १४३ ॥

सूत्रम्—जे भिक्षू अपारिहारिणं पारिहारियं वएज्जा-एहि अज्जो ! तुमं च अहं च एगओ असणं वा पाणं वा खाइमं वा साइमं वा पडिगाहेत्ता, तओ पच्छा पत्तेयं पत्तेयं भोक्खामो वा पाहामो वा, जो तं एवं वयइ, वयंतं वा साइज्जइ ॥सू० १४४॥

छाया - यो भिक्षुः अपारिहारिकः खलु पारिहारिकं वदेत् "एहि आर्य ! त्वं च अहं च एकतोऽशनं वा पानं वा खाद्यं वा स्वाद्यं वा प्रतिगृह्य ततः पश्चात् प्रत्येकं प्रत्येकं भोक्ष्यावो पास्यावा वा" यस्तमेवं वदति वदन्तं वा स्वदते ॥ सू० १४४॥

चूर्णी—'जे भिक्षू' इत्यादि । 'जे भिक्षू' यः कश्चिद् भिक्षुः 'अपारिहारिणं' अपारिहारिकः खलु, तत्र पारिहारिकः परिहारनामकप्रायश्चित्तरहितो विशुद्धः शुद्धाचारो वा साधु-रित्यर्थः, 'पारिहारियं' पारिहारिकं—प्राप्तपरिहारनामकप्रायश्चित्तं मासिकादियावत्षाण्मासिकान्तं परिहारनामकप्रायश्चित्ततपो वहमान पारिहारिकम्—'वएज्जा' वदेत्—कथयेत्, किं वदेत् ? इत्याह—'एहि अज्जो' ! इत्यादि । 'एहि अज्जो' एहि आर्य ! हे आर्य एहि अत्रागच्छ 'तुमं च अहं च' त्वं चाहं च 'एगओ' एकतः—एकत्र मिलित्वा 'असणं वा' अशनम् वा 'पाणं वा' पानं वा 'खाइमं' खाद्यं वा 'साइमं वा' स्वाद्यं वा 'पडिगाहेत्ता' परिगृह्य एतेषामशनादीनां मिलित्वैव ग्रहणं कृत्वा 'तओ पच्छा' ततः पश्चात् ग्रहणादनन्तरम् 'पत्तेयं पत्तेयं' प्रत्येकं प्रत्येकं—भिन्न-भिन्नस्थाने उपविश्य 'भोक्खामो वा पाहामो वा' भोक्ष्यावः आहारं करिष्यावः, पास्यावः—जलादि-पानं करिष्यावः, 'जो तं एवं वयइ' यो भिक्षुरेवंप्रकारेण तं पारिहारिकं प्रति वदति—कथयति 'वयंतं वा साइज्जइ' वदन्तं वा स्वदतेऽनुमोदते स प्रायश्चित्तभागी भवति ॥ सू० १४४॥

संप्रति उद्देशकोपसहारमाह—'तं सेवमाणे' इत्यादि ।

सूत्रम्—तं सेवमाणे आवज्जइ मासियं परिहारट्ठाणं उग्घाइयं । १४५।

॥ निसीहे चत्थो-उद्देशो-समत्तो ॥४॥

छाया—तं सेवमान आपद्यते मासिकं परिहारस्थानमुद्घातिकम् ॥सू० १४५॥

॥ निगीथाध्ययनस्य चतुर्थोद्देशकः समाप्तः ॥४॥

चूर्णी—‘तं सेवमाणे’ इत्यादि । ‘तं सेवमाणे’ तत् सेवमानः चतुर्थोद्देशकस्य ‘रायं अची करेड’ इतिप्रथममृत्रादारभ्य ‘जे भिकखू अपारिहाणि णं’ एतमृत्रपर्यन्त यत्-यत् प्रायश्चित्त स्थान प्रदर्शितम् तेषु एक किमपि अपराधपदं सेवमानः एकस्यापि स्थानस्य प्रतिसेवनां कुर्यन् ‘आवज्जड’ आपद्यते प्राप्नोति ‘मासियं’ मासिकम् ‘परिहारट्टाणं उग्घाटयं’ परिहारस्थानमुद्घा-
तिकम्—लघुमासिक प्रायश्चित्त प्राप्नोतीत्यर्थः ॥१७५॥

इति श्री—विश्वविख्यात—जगदल्लभ—प्रसिद्धवाचक—पञ्चदशभाषाकलितललितकलापालापक—

प्रविशुद्भगवत्पद्यनैकग्रन्थनिर्मापक—वादिमानमर्दक श्रीशाहृत्त्रपतिकोल्हापुरगजप्रदत्त-

“जैनशास्त्राचार्य”—पटभूषित—कोल्हापुरगजगुरु—वाल्म्वक्षचारि—जैनाचार्य—जैन-

धर्म-दिवाकर-पूज्यश्री—ग्रामीन्नालत्रति-विगचिताया “निशीथम्वत्रस्य”

चूर्णिभाष्यावचूरिन्पाया व्याख्याया चतुर्थोद्देशकः समाप्तः ॥४॥



॥ पञ्चमोद्देशकः ॥

चतुर्थोद्देशकं व्याख्याय सम्प्रति पञ्चमोद्देशको व्याख्यायते, तत्र चतुर्थोद्देशकीयान्ति-
मन्त्रेण सह पञ्चमोद्देशकादिसूत्रस्य कः सम्बन्धः ? इत्यत्राह भाष्यकारः—

भाष्यम्—परिहारतवट्टिओ उ, काउस्सगं करेज्ज कहिं नो वा ।

चोत्थस्स पंचमस्स य, संबंधो एस अक्खाओ ॥१॥

छाया—परिहारतपःस्थितस्तु, कायोत्सर्गं कुर्यात् कुत्र नो वा ।

चतुर्थस्य पञ्चमस्य च, सम्बन्ध एष आख्यातः ॥१॥

अवचूरिः—‘परिहारतवट्टिओउ’ इत्यादि । परिहारतपःस्थितः पूर्वं चतुर्थोद्देशकस्या-
न्तिमसूत्रे यत् परिहारतपः प्रोक्तं तद् वहमानः साधुः कायोत्सर्गं तथा शय्यानिषद्यादिकं वा
करोति, तं कायोत्सर्गादिकं साधुः कुत्र स्थित्वा कुर्यात् ? कुत्र वा नो कुर्यात् ? इति तदत्र पञ्चमोद्देशके
प्रदर्शयिष्यते, इति चतुर्थस्य पञ्चमस्य च उद्देशकस्य एष सम्बन्ध आख्यातः ॥१॥

तदनेन सम्बन्धेनायातस्यास्य पञ्चमोद्देशकस्येदं प्रथमं सूत्रं प्रस्तूयते—‘जे भिक्खू’ इत्यादि ।

सूत्रम्—जे भिक्खू सच्चित्तवृक्षमूलंसि ठिच्चा ठाणं वा सेज्जं वा
निसीहियं वा तुयट्टणं वा चेएइ चेएंतं वा साइज्जइ ॥सू० १॥

छाया—यो भिक्षुः सच्चित्तवृक्षमूले स्थित्वा स्थानं वा शय्यां वा नैषेधिकीं वा
त्वगूर्वर्तनं वा चेतयति चेतयन्तं वा स्वदते ॥सू० १॥

वर्णी—‘जे भिक्खू’ यः कश्चिद् भिक्षुः श्रमणः । ‘सच्चित्तवृक्षमूलंसि’ सच्चित्तवृक्षमूले-
सच्चित्तवृक्षस्याधः ‘ठिच्चा’ स्थित्वा—सच्चित्तवृक्षस्य यदि हस्तिपदप्रमाणः स्कन्धः स्यात् तादृशस्य
वृक्षस्य सर्वतः समन्तात् रत्निप्रमाणं यावद् भूमिः सचित्ता भवति, एतदनुसारेण यस्य वृक्षस्य याव-
त्परिमितः स्कन्धः स्यात् तत्तत्प्रमाणेन तदग्रेतना भूमिः सचित्ता भवतीति स्वयमूहनीयम् । अतो
वृक्षस्य हस्तिसुण्डामात्रे दूरे एव स्थातव्यमिति नियमानादरणेन तत्रोपविश्य ‘ठाणं वा’ स्थानं वा
तत्र स्थानं नाम कायोत्सर्गः, स्थीयते स्थिरीभूयते यत्र तत् स्थानं कायोत्सर्गः तत् ‘सेज्जं वा’ शय्यां
वा शरीरप्रमाणां करोति तथा ‘निसीहियं वा’ नैषेधिकीं वा—पापक्रियानिषेधकत्वात् नैषेधिकी
स्वाध्यायभूमिः स्वाध्यायस्थानं, तां वा ‘चेएइ’ चेतयति करोति, तथा यदि कोपि साधुः स्वयं
सच्चित्तवृक्षमूले कायोत्सर्गं करोति शय्यां वा करोति नैषेधिकीं स्वाध्यायभूमिं निर्धारयतीत्यर्थः । तथा
‘चेएंतं वा साइज्जइ’ चेतयन्तं कुर्वन्तं वा स्वदते । यो भिक्षुः सच्चित्तवृक्षमूले कायोत्सर्गादिकं करोति
तमनुमोदते वा यः साधुः स प्रायश्चित्तभागी भवति, तथा तस्याज्ञाभङ्गादिका अपि दोषा भवन्ति
तस्मात्तथा न कर्तव्यमिति ॥ सू० १॥

सूत्रम्—जे भिक्खू सचित्तरुक्खमूलंसि ठिच्चा आलोएज्ज वा पलो.
एज्ज वा आलोएंतं वा पलोएंतं वा साइज्जइ ॥ सू० २ ॥

छाया—यो भिक्षुः सचित्तवृक्षमूले स्थित्वा आलोकयेद्वा प्रलोकयेद्वा आलोकयन्तं
वा प्रलोकयन्तं वा स्वदत्ते ॥सू० २॥

चूर्णी—‘जे भिक्खू’ इत्यादि । ‘जे भिक्खू’ य. कश्चिद् भिक्षुः ‘सचित्तरुक्खमूलंसि’
सचित्तवृक्षमूले, प्रकृतसूत्रं सचित्तवृक्षमूलगतसचित्तभूमिपरकम्, तत्र स्थित्वा यो भिक्षुः
‘आलोएज्ज वा’ आलोकयेत्—ऊर्वाधस्तिर्यक्षु दिक्षु विदिक्षु काञ्चिदेकां दिशमाश्रित्य पश्येत्
एकवार वा पश्येत् ‘पलोएज्ज वा’ प्रलोकयेत्—सर्वासु दिक्षु विदिक्षु ऊर्ध्वमधो वारं वारं वा
पश्येत् तथा ‘आलोएंतं वा पलोएंतं वा साइज्जइ’ आलोकयन्तं वा प्रलोकयन्तं वा स्वदत्ते ।
यो हि साधुः सचित्तवृक्षमूले स्थित्वा एकवारमनेकवारं वा आलोकयति तस्यानुमोदनां वा करोति
स प्रायश्चित्तभागी भवति । वृक्षमूलं द्विविध सपरिग्रह वा अपरिग्रह वा, सपरिग्रहं तु चतुर्विधम्—
दिव्यमनुजतियङ्मिश्रपरिगृहीतभेदात् । तत्र दिव्यपरिगृहीतं देवाधिष्ठितम् १, एवं मनुष्य-
परिगृहीतं मनुष्याधिष्ठितम् २, तिर्यक्परिगृहीतं तिर्यग्धिष्ठितं यत्र गोमहिष्यादयो बद्धा भवेयुस्तत् ३,
मिश्रपरिगृहीतं त्रिभिरप्यधिष्ठितम् ४, तत्र देवपरिगृहीतवृक्षमूले स्थित्वा पश्यति तदा साधोः
क्षिप्तचित्तयक्षाविष्टोन्मादप्राप्तत्वादयो दोषाः संभवेयुः १, मनुष्यपरिगृहीतवृक्षाधः स्थित्वाऽऽलोकने
तदधिष्ठातुः शङ्का स्यात्—“किमर्थमयमेव पश्यति ? किं वृक्षस्य छेदादिकं करिष्यति ?” इत्यादि २,
तिर्यक्परिगृहीते तेषामाहारादावन्तराय. स्यात्, साधुदर्शनात् पशवः उद्विग्ना भूत्वा बन्धनं
त्रोटयित्वा नश्यन्तीत्यादि ३, मिश्रपरिगृहीते पूर्वोक्ताः सर्वेऽपि दोषाः समापतेयुः ४ । एतद्व्य-
तिरिक्तमपरिगृहीतम्, तत्राऽपि अनेके दोषा भवन्तीति स्वयमूहनीयम् । अतः साधुर्वृक्षमूले स्थित्वा
आलोकनप्रलोकनादिकं न कुर्यात् ।

अत्राह भाष्यकारः—

भाष्यम्—सचित्तरुक्खमूलंसि, ठिच्चा ठाणाइयं करे ।

पावइ भिक्खुओ सज्जो, आणाभंगाइयं तथा ॥

छाया—सचित्तवृक्षमूले स्थित्वा स्थानादिकं कुर्यात् ।

प्राप्नोति भिक्षुकः सद्य आह्नाभङ्गादिकं तदा ॥

अवचूरिः—‘सचित्तरुक्खमूलंसि’ इत्यादि । सचित्तवृक्षमूले स्थित्वा यो भिक्षुः स्थाना-
दिकं कायोत्सर्गशय्यादिकम् कुर्यात्, यदि सचित्तवृक्षमूले स्थित्वा यः कायोत्सर्गादिकं करोति

स भिक्षुराज्ञाभङ्गादिकान् दोषान् प्राप्नोति । तथा सचित्तवृक्षमूले स्थितस्य भिक्षोर्हस्तपादादिना वृक्षस्य संघट्टनं भवेत् तदा तस्य त्रसस्थावरजीवादिविराघनं भवति तेन संयमविराघना, तथा छायायै तत्पत्रादिभक्षणार्थं शरीरसंघर्षणार्थं वा समागततिर्यगादिभ्य उपघातोपि भवति तेनात्मविराघना भवति तस्मात् सचित्तवृक्षमूले स्थित्वा साधुना कायोत्सर्गादिकं न कर्तव्यमिति ॥सू० २॥

सूत्रम्—जे भिक्खू सचित्तरुक्खमूलंसि ठिच्चा असणं वा पाणं वा खाइमं वा साइमं वा आहारेइ आहारेतं वा साइज्जइ ॥ सू० ३ ॥

छाया—यो भिक्षुः सचित्तवृक्षमूले स्थित्वा अशनं वा पानं वा खाद्यं वा स्वाद्यं वा आहरति आहरन्तं वा स्वदते ॥सू० ३ ॥

चूर्णी—‘जे भिक्खू’ इत्यादि । एवं सचित्तवृक्षमूले स्थित्वाऽशनादेराहारोऽपि न कर्तव्य इति ॥सू० ३॥

सूत्रम्—जे भिक्खू सचित्तरुक्खमूलंसि ठिच्चा उच्चारपासवणं परिट्ठवेइ परिट्ठवेतं वा साइज्जइ ॥ सू० ४ ॥

छाया—यो भिक्षुः सचित्तवृक्षमूले स्थित्वा उच्चारप्रस्रवणं परिष्ठापयति परिष्ठापयन्तं वा स्वदते ॥सू० ४॥

चूर्णी—‘जे भिक्खू, इत्यादि । एवं सचित्तवृक्षमूले स्थित्वा उच्चारप्रस्रवणादिपरिष्ठापनमपि न कर्तव्यम् ॥सू० ४॥

सूत्रम्—जे भिक्खू सचित्तरुक्खमूलंसि ठिच्चा सज्झायं करेइ करेतं वा साइज्जइ ॥ सू ५ ॥

छाया—यो भिक्षुः सचित्तवृक्षमूले स्थित्वा स्वाध्यायं करोति कुर्वन्तं वा स्वदते ।

चूर्णी—‘जे भिक्खू’ इत्यादि । अस्मिन् सूत्रे स्वाध्यायनिषेधः प्रतिपादितः ॥सू० ५॥

सूत्रम्—जे भिक्खू सचित्तरुक्खमूलंसि ठिच्चा सज्झायं उद्दिसइ उद्दिसंतं वा साइज्जइ ॥ सू० ६ ॥

छाया—यो भिक्षुः सचित्तवृक्षमूले स्थित्वा स्वाध्यायमुद्दिशति उद्दिशन्तं वा स्वदते ॥ सू ६॥

चूर्णी—‘जे भिक्खू’ इत्यादि । अस्मिन् सूत्रे सचित्तवृक्षमूले सूत्रार्थतदुभयरूपस्वाध्यायस्य पाठनं निषिद्धम् ॥सू० ६॥

सूत्रम्—जे भिक्खू सचित्तरुक्खमूलंसि ठिच्चा सज्झायं समुद्दिसइ समुद्दिसंतं वा साइज्जइ ॥ सू० ७ ॥

छाया—यो भिक्षुः सचित्तवृक्षमूले स्थित्वा स्वाध्याय समुद्दिशति समुद्दिशन्तं वा स्वदत्ते ॥ सू० ७ ॥

चूर्णी—'जे भिक्खू' इत्यादि । अत्र पूर्वोक्तस्वाध्यायस्य वारं वारं पाठनं, परेभ्यः समु-
पदेशश्चेति द्वयमपि निषिद्धम् ॥ सू० ७ ॥

सूत्रम्—जे भिक्खू सचित्तरुक्खमूलंसि ठिच्चा सज्झायं अणुजाणइ
अनुजाणंतं वा साइज्जइ ॥ सू० ८ ॥

छाया—यो भिक्षुः सचित्तवृक्षमूले स्थित्वा स्वाध्यायमनुजानाति अनुजानन्तं वा
स्वदत्ते ॥ सू० ८ ॥

चूर्णी—'जे भिक्खू' इत्यादि । स्वाध्यायादिकरणार्थमाज्ञाप्रदानमनुज्ञानम्, अन्यत् सर्वं
पूर्ववदेवेति ॥ सू० ८ ॥

सूत्रम्—जे भिक्खू सचित्तरुक्खमूलंसि ठिच्चा सज्झायं वाएइ वाएंत्तं
वा साइज्जइ ॥ सू० ९ ॥

छाया—यो भिक्षुः सचित्तवृक्षमूले स्थित्वा स्वाध्यायं वाचयति वाचयन्तं वा
स्वदत्ते ॥ सू० ९ ॥

चूर्णी—'जे भिक्खू' इत्यादि । तत्र वाचयति वाचनां ददाति तथा वाचनां ददत स्वद-
त्तेऽनुमोदते, अन्यत्सर्वं पूर्ववदेव ॥ सू० ९ ॥

सूत्रम्—जे भिक्खू सचित्तरुक्खमूलंसि ठिच्चा सज्झायं पडिच्छइ
पडिच्छंतं वा साइज्जइ ॥ सू० १० ॥

छाया—यो भिक्षुः सचित्तवृक्षमूले स्थित्वा स्वाध्यायं प्रतीच्छति प्रतीच्छन्तं वा
स्वदत्ते ॥ सू० १० ॥

चूर्णी—'जे भिक्खू' इत्यादि । एवं पूर्वोक्तप्रकारेण सचित्तवृक्षमूले स्थित्वा स्वाध्यायं
प्रतीच्छति आचार्येभ्यः प्रदत्ता वाचनां गृह्णाति, तथा वाचनां गृह्णन्त स्वदत्तेऽनुमोदते ॥ सू० १० ॥

सूत्रम्—जे भिक्खू सचित्तरुक्खमूलंसि ठिच्चा सज्झायं परियट्टइ परि-
यट्टंतं वा साइज्जइ ॥ सू० ११ ॥

छाया—यो भिक्षुः सचित्तवृक्षमूले स्थित्वा स्वाध्यायं परिवर्तयति परिवर्तयन्तं वा
स्वदत्ते ॥ सू० ११ ॥

चूर्णी—जे भिक्खू' इत्यादि । एव पूर्वोक्तप्रकारेण सचित्तवृक्षमूले स्थित्वा स्वाध्यायं
परिवर्तयति पूर्वाधीतस्याऽऽवर्तनं करोति, तथा परिवर्तयन्तं वा स्वदत्तेऽनुमोदते ॥ सू० ११ ॥

सूत्रम्—जे भिक्खू अप्पणो संघाडियं अण्णउत्थिएण वा गारत्थिएण वा सागारिएण वा सिव्वावेइ वा सिव्वावेतं वा साइज्जइ ॥ सू० १२॥

छाया—यो भिक्षुरात्मनः संघाटिकाम् अन्ययूथिकेन वा गार्हस्थिकेन वा सागारिकेण वा सीवयति सीवयन्तं वा स्वदते ॥ सू० १२॥

चूर्णी—‘जे भिक्खू’ इत्यादि । ‘जे भिक्खू’ यः कश्चिद् भिक्षुः ‘अप्पणो संघाडियं आत्मनः स्वस्य संघाटिकां प्रावरणवस्त्रं ‘चादर’ ‘पछेवडी’ इति भाषाप्रसिद्धाम् ‘अण्णउत्थिएण वा’ अन्ययूथिकेन वा परतीर्थिकेन ‘गारत्थिएण वा’ गार्हस्थिकेन वा येन केनचित् पूर्वसंस्तुतादिना तदन्येन वा गृहस्थेन ‘सागारिएण वा’ सागारिकेण वा, तत्र सागारिकः श्रावक इत्यर्थः तेन ‘सिव्वावेइ’ सीवयति—परद्वारा स्वकीयप्रावरणवस्त्रस्य संधानं कारयतीत्यर्थः, तथा ‘सिव्वावेतं वा साइज्जइ’ सीवयन्तं वा स्वदते ।

अत्राह भाष्यकारः—

भाष्यम्—परतित्थिगिहत्थेहिं संघाडीए य सीवणं ।

कारेइ समणो जो उ, आणाभंगाइ पावइ ॥

छाया—परतीर्थिगृहस्थैः, संघाट्याश्च सीवनम् ।

कारयति श्रमणो यस्तु, आज्ञाभङ्गादि प्राप्नोति ॥

अवचूरिः—‘परतित्थि०’ इत्यादि । यस्तु श्रमणः साधुः परतीर्थिकगृहस्थैः, उपलक्षणात् श्रमणीभिर्वा संघाट्याः—‘चादर’ ‘पछेवडी’ इति भाषाप्रसिद्धायाः सीवनम्, उपलक्षणत्वात् आहाराधानयेनवैयावृत्यादिकं वा क्वापि कस्मिन्नपि काले कारणेऽकारणे वा कारयेत् तदा आज्ञाभङ्गादिदोषान् प्राप्नोति । यस्मिन् संप्रदाये गच्छे वा संयतीभिः उपर्युक्तं कार्यं कारयति स गच्छः लोकानां पुरतो नपुंसक इव शास्त्रविदां परिषदि सर्वथैव अनादृतो भवतीति भावः ॥ सू० १२॥

सूत्रम्—जे भिक्खू अप्पणा संघाडीए दीहसुत्ताइं करेइ करेतं वा साइज्जइ ॥सू० १३॥

छाया—यो भिक्षुरात्मनः संघाट्या दीर्घसूत्राणि करोति कुर्वन्तं वा स्वदते ॥सू० १३॥

चूर्णी—‘जे भिक्खू’ इत्यादि । जे भिक्खू यः कश्चिद् भिक्षुः ‘अप्पणो’ आत्मनः स्वस्य ‘संघाडीए’ संघाट्याः प्रावरणवस्त्रस्य ‘चादर’ ‘पछेवडी’ इति लोकप्रसिद्धायाः ‘दीहसुत्ताइं करेइ’ दीर्घसूत्राणि प्रावरणवस्त्रान्तभागस्थितानि दशिकारूपाणि लघुसूत्राणि, तानि दीर्घसूत्राणि कार्पासिकसूत्रेषु ऊर्णासूत्राणां ऊर्णासूत्रेषु क्षौभिकादिसूत्राणां बन्धनं दत्त्वा दीर्घाणि चतुरङ्गुलादधिकानि विस्तृतानि सूत्राणि शोभार्थं करोति—संपादयति ‘करेतं वा साइज्जइ’ कुर्वन्तं वा स्वदते अनुमोदते स प्रायश्चित्तभागी भवति, तथा तस्याज्ञामङ्गादिका दोषा अपि भवन्तीति ॥सू० १३॥

सूत्रम्—जे भिक्खू पिउमंदपलासयं वा पडोलपलासयं वा बिल्ल-
पलासयं वा सीओदगवियडेण वा उसिणोदगवियडेण वा संफाणिय
संफाणिय आहारेइ आहारेतं वा साइज्जइ ॥ सू० १४॥

छाया—यो भिक्षुः पिचुमन्दपलासकं वा पटोलपलासकं वा बिल्वपलासकं वा
शीतोदकविकटेन वा उष्णोदकविकटेन वा संफाणिय संफाणिय आहरति आहरन्तं वा
स्वदते ॥ सू० १४॥

चूर्णी—‘जे भिक्खू’ इत्यादि । ‘जे भिक्खू’ यः कश्चिद् भिक्षुः श्रमणः श्रमणी वा ‘पिउमंद-
पलासयं वा’ पिचुमन्दपलासकं वा, तत्र पिचुमन्दः निम्बवृक्षः, तस्य पलासकं पत्रं वा ‘पडोलपलासयं
वा’ पटोलपलासकं वा, तत्र पटोलो लताविशेषः ‘परवल’ इति भाषाप्रसिद्धः, तस्य पलासकं पत्रम्,
तद्वा ‘बिल्लपलासयं वा’ बिल्वपलासकं वा, तत्र बिल्वो बिल्ववृक्ष ‘बिल्ली’ ‘बेल’ इति प्रसिद्धः, तस्य
पलासकं पत्रम् । एतेषां पत्राणां भक्षणस्य दर्शनान्तरीयसाधौ प्रसिद्धत्वेनात्र तस्य प्रतिषेधो वर्णितः,
किन्त्वत्र पत्रमात्राणां सर्वेषां पत्राणां ग्रहणं बोध्यम्, तेषां सजीवत्वेन जीवविराधनात्, तादृशानि
सचित्तानि पत्राणि ‘सीओदगवियडेण’ शीतोदकविकटेन वा, तत्र विकटेन व्यपगतजीवेन अचित्त-
शीतजलेन तण्डुलघावनादिजलेनेत्यर्थः, अथवा ‘उसिणोदगवियडेण वा’ उष्णोदकविकटेन वा
व्यपगतजीवेनोष्णोदकेन अचित्तोष्णोदकेनेत्यर्थः, ‘संफाणिय संफाणिय’ तत्र ‘संफाणिय’ इति
देशी शब्दस्तेन ‘संफाणिय’ इति फेनयुक्तानि कृत्वा कृत्वा, तथा च अचित्ताभ्यां शीतोष्णजलाभ्यां सम्यक्
तादृशपत्राणि संमर्थं संमर्थेत्यर्थः ‘आहारेइ’ आहरति तेषां भक्षणं करोति, तथा ‘आहारेतं वा
साइज्जइ’ आहरन्तं वा स्वदते । निम्बादिवृक्षपत्राणामचित्तजलेन प्रक्षालनं कृत्वा आहारं कुर्वन्तं
स्वदतेऽनुमोदते स प्रायश्चित्तभाग् भवति ॥ सू० १४॥

सूत्रम्—जे भिक्खू पाडिहारियं पायपुंछणं जाइत्ता ‘तमेव रयणि पच्च-
प्पिणिस्सामि’—त्ति सुए पच्चप्पिणइ पच्चप्पिणंतं वा साइज्जइ ॥ सू० १५॥

छाया—यो भिक्षुः प्रातिहारिकं पादप्रोञ्चनकं याचित्वा ‘तस्यामेव रजन्यां प्रत्यर्पयि-
ष्यामी’—त्ति श्व प्रत्यर्पयति प्रत्यर्पयन्तं वा स्वदते ॥ सू० १५॥

चूर्णी—‘जे भिक्खू’ इत्यादि । ‘जे भिक्खू’ यः कश्चिद् भिक्षुः ‘पाडिहारियं पाय-
पुंछणं’ प्रातिहारिकं पादप्रोञ्चनकम्, तत्र श्रावकादिभ्य आनीतं प्रत्यर्पणयोग्यं वस्तु प्रातिहारिकमिति
कथ्यते, तथा पादप्रोञ्चनकं रजोहरणम् ‘जाइत्ता’ याचित्वा ‘तमेव रयणि पच्चप्पिणिस्सामि’—त्ति
तस्यामेव रजन्यां प्रत्यर्पयिष्यामीति, सूत्रे ‘तमेव रयणि’ इत्यत्र सप्तम्यर्थे द्वितीया प्राकृतत्वात्,

श्रावकादिभ्यो गत्वा कथितम्-मह्यं रजोहरणं देहि अहं पुनः कार्यं संपाद्य तस्यामेव रजन्यां रात्रौ प्रत्यर्पयिष्यामि रात्रेः प्रागेवेत्यर्थः, रात्रौ आदानप्रदानस्य निषिद्धत्वात् रजनीतिपदं दिवसावसानबोधकम्, इत्येवं प्रकारेण याचनां कृत्वा रजोहरणमानीतवान् किन्तु 'सुए पञ्चप्पिणइ' श्वः प्रत्यर्पयति श्वः परदिने प्रातःकाले रात्रियपगमानन्तरं प्रत्यर्पयति रजोहरणम्, तथा 'पञ्चप्पिणंतं वा साइज्जइ' प्रत्यर्पयन्तं वा स्वदते । यो हि रजोहरणादिकं तद्विवसमात्रस्य कृते याचित्वा आनीतवान्, यद्यपि प्रातिहारिकं रजोहरणमाहारवस्त्रपात्रादि कम्बलं च न कल्पते साधूनामिति रजोहरणस्य प्रातिहारिकत्वेन याचनं न संगच्छते तथापि अकस्मात् चौरादिना अपहृतम्, अग्निना दग्धं, कुत्रापि विस्मृतं चेद् रजोहरणं भवेत् तदा तात्कालिककार्यकरणाय तदयाचनस्य सभवः किन्तु प्रत्यर्पयति द्वितीयदिने प्रातःकाले । एतादृशं श्रमणं स्वदते अनुमोदते स प्रायश्चित्तभागी भवति मृषावादादिदोषसंभवात्, तथा एतादृशस्याज्ञाभङ्गादयोऽपि दोषा भवन्तीति ॥सू० १५॥

सूत्रम्—जे भिक्खू पाडिहारियं पायपुंछणं जाइत्ता 'सुए पञ्चप्पिणिस्सामि'—त्ति तमेव रयणि पञ्चप्पिणइ पञ्चप्पिणंतं वा साइज्जइ । सू० १६।

छाया—यो भिक्षुः प्रातिहारिकं पादप्रोक्षणकं याचित्वा 'श्व. प्रत्यर्पयिष्यामी'—ति तस्यामेव रजन्यां प्रत्यर्पयति प्रत्यर्पयन्तं वा स्वदते ॥सू० १६॥

चूर्णी—'जे भिक्खू पाडिहारियं' इत्यादि । 'जे भिक्खू' यः कश्चित् भिक्षुः श्रमणः श्रमणी वा 'पाडिहारियं' प्रातिहारिकं पुनः प्रत्यर्पणयोग्यम् 'पायपुंछणं' पादप्रोक्षणकं 'जाइत्ता' याचित्वा श्रावकेभ्यो पादप्रोक्षणस्य याचनां कृत्वाऽऽनीतं 'सुए पञ्चप्पिणिस्सामि'—त्ति श्वः प्रातःकाले प्रत्यर्पयिष्यामि, अर्थात् कश्चित् सायु श्रावकगृह गत्वा कथयति—'भोः ! मह्यमेकं पादप्रोक्षणकं देहि कार्यं कृत्वा प्रातः पुनः प्रत्यर्पयिष्यामि' इति कथयित्वा श्रावकेभ्यो पादप्रोक्षणकं गृह्णाति किन्तु 'तमेव रयणि पञ्चप्पिणइ' तस्यामेव रजन्यां—रजनीमुखे दिवसावसाने प्रत्यर्पयति, यद्विवसे एव याचनां कृत्वा द्वितीयदिवसे दातुं कथयित्वा आनीतवान् तत् तस्यामेव रात्रौ रात्रेः पूर्वमेव पुनः प्रत्यर्पयति, तथा 'पञ्चप्पिणंतं वा साइज्जइ' प्रत्यर्पयन्तं वा वा स्वदते, प्रातःकाले प्रत्यर्पयिष्यामीति कथयित्वा प्रातिहारिक रजोहरणं याचित्वा आनीतवान् परन्तु तद्रात्रेः प्रागेव प्रत्यर्पणं करोति, तादृशं श्रमणं योऽनुमोदते स प्रायश्चित्तभागी भवति, एवं करणे साधोर्वचने मृषावादादोषापत्तिः स्यात् ।

सूत्रम्—जे भिक्खू सागारियसंतियं पायपुंछणं जाइत्ता 'तमेव रयणि पञ्चप्पिणिस्सामि'—त्ति सुए पञ्चप्पिणइ पञ्चप्पिणंतं वा साइज्जइ ॥ सू० १७ ॥

छाया—यो भिक्षुः सागारिकसत्क पादप्रोञ्जनकं याचित्वा 'तस्यामेव रजन्यां प्रत्यर्पयिष्यामी-ति' श्वः प्रत्यर्पयति प्रत्यर्पयन्त वा स्वदते ॥सू० १७॥

चूर्णी—'जे भिक्खू सागारियं' इत्यादि । 'जे भिक्खू' यः कश्चिद् भिक्षुः श्रमण श्रमणी वा 'सागारियसंतियं' सागारिकसत्कम्—सागारिको गृहस्थः तत्सत्क तत्सम्बन्धि 'पायपुञ्छणं जाइत्ता' पादप्रोञ्जनकं याचित्वा । शेषं पञ्चदशसूत्रवद् व्याख्येयम् ॥सू० १७॥

सूत्रम्—जे भिक्खू सागारियसंतियं पायपुञ्छणं जाइत्ता 'सुए पच्चप्पिणिस्सामि'—त्ति तमेव रयणिं पच्चप्पिणइ पच्चप्पिणंतं वा साइज्जइ ॥

छाया—यो भिक्षुः सागारिकसत्कं पादप्रोञ्जनकं याचित्वा श्वः प्रत्यर्पयिष्यामी-ति' तस्यामेव रजन्यां प्रत्यर्पयति प्रत्यर्पयन्तं वा स्वदते ॥सू० १८॥

चूर्णी—'जे भिक्खू सागारिय' इत्यादि । 'जे भिक्खू' यः कश्चिद् भिक्षुः 'सागारियसंतियं' सागारिकसत्कम् गृहस्थस्वामिकं यद् उपाश्रये स्थितं तत् 'पायपुञ्छणं जाइत्ता' पादप्रोञ्जनकं याचित्वा, शेषं षोडशसूत्रवद् व्याख्येयम् ॥सू० १८॥

सूत्रम्—जे भिक्खू पाडिहारियं दंडयं वा लट्टियं वा अवलेहणियं वा वेणुसूइं वा जाइत्ता एवं एएहिं दोहिं वि चेव पाडिहारिय—सागारिय-गमएहिं दो दो आलावगा णेयव्वा ॥ सू० १९ ॥ २० ॥ २१ ॥ २२ ॥

छाया—यो भिक्षुः प्रातिहारिकं दण्डकं वा यष्टिकां वा अवलेहनिकां वा वेणुसूचीं वा याचित्वा, एवम् एताभ्यां द्वाभ्यामप्येव प्रातिहारिक-सागारिकगमकाभ्यां द्वौ द्वौ आलापकौ ज्ञातव्यौ । सू० १९ । २० । २१ । २२ ॥

चूर्णी—'जे भिक्खू पाडिहारियं' इत्यादि । 'जे भिक्खू' यः कश्चिद् भिक्षुः 'पाडिहारियं' प्रातिहारिकम् पुनः प्रत्यर्पणयोग्यम् 'दंडयं वा' दण्डकं वा, तत्र दण्डः पूर्वोक्तस्वरूपस्तम् 'लट्टियं वा' यष्टिकां लघुदण्डरूपां वा रुग्णाद्यवस्थायां ग्रहणयोग्याम् 'अवलेहणियं वा' अवलेहनिकां वा, तत्र चरणादिसलग्नकर्दमादिकं यथा अपनीयते सा क्षेत्रप्रभृतिनिर्मिता क्षुरिकादिसदृशवस्तुविशेषरूपा, ताम् अवलेहनिकाम्, तथा 'वेणुसूइं वा' वेणुसूचीं वा वंशनिर्मितां सूचीम् 'जाइत्ता' याचित्वा श्रावकात् तदयाचना कृत्वा 'एवं एएहिं' इत्यादि—एवम् अनेनैवाऽऽलापकप्रकारेण एताभ्यां पूर्वप्रदर्शिताभ्यामपि द्वाभ्यामेव, कीदृशाभ्यामित्याह—'पाडिहारियं' इत्यादि—'प्रातिहारिक-सागारिकसत्करूपाभ्यां गमकाभ्यां प्रत्येकस्य द्वौ द्वौ आलापकौ कर्तव्यौ, तथाहि—प्रातिहारिकस्य दण्डकादिकस्य तस्मिन्नेव दिवसावसाने प्रत्यर्पयिष्यामीति कथयित्वा श्वः प्रातः काले प्रत्यर्पयतीति तद्विषयकं सूत्रम्

॥१९॥ ततः प्रातिहारिकस्य दण्डकादिकस्य प्रातःकाले प्रत्यर्पणार्थं कथयित्वा दिवसावसाने एव प्रत्यर्पयतीति तद्विषयकं सूत्रम् ॥२०॥ एवम्—सागारिकसत्कस्य दण्डकादिकस्य तस्मिन्नेव दिवसावसाने प्रत्यर्पयिष्यामीति कथयित्वा प्रातः प्रत्यर्पयतीति तद्विषयं सूत्रम् ॥२१॥ एवं सागारिकसत्कस्य दण्डकादेः प्रातः प्रत्यर्पयिष्यामीति कथयित्वा तस्मिन्नेव दिवसावसाने प्रत्यर्पयतीति तद्विषयकं सूत्रम् ॥२२॥ एतत्सूत्रचतुष्टयमपि साधोर्वचने मृषावाददोषवत्त्वेन निषेधविषयकमस्ति । शेषं पञ्चदशसूत्रवद् व्याख्येयम् ॥सू० २२॥

अत्राह भाष्यकारः—

भाष्यम्—पाडिहारियसागारि,—संति ए जे गमा भवे ।

पायपुञ्छणगे दंडाइए चेत्य तहेव य ॥

छाया—प्रातिहारिकसागारि,—सत्के ये गमा भवेयुः ।

पादप्रोञ्छनके दण्डादिके चात्र तथैव च ॥

अवचूरिः—‘पाडिहारिय’ इत्यादि । प्रातिहारिके प्रातिहारिकपादप्रोञ्छनकविषयकपञ्चदशषोडशसूत्रयोर्यो गमद्वयप्रकारः कथितः स एव हि गमद्वयप्रकारः सागारिकपादप्रोञ्छनविषयकसप्तदशाष्टादशसूत्रयोरपि ज्ञातव्यः । तथा पादप्रोञ्छनकविषयके पञ्चदशादिसूत्रचतुष्टये यद्वत् येन प्रकारेण रजोहरणस्य प्रतिपादितो द्वितीयोद्देशकप्रकारेण स एव प्रकारः प्रातिहारिकसागारिकसत्कदण्डादिष्वपि सूत्रचतुष्टयी प्रयोक्तव्या । एतत्सर्वं द्वितीयोद्देशके प्रथमसूत्रादारभ्याष्टमसूत्रपर्यन्तं यथा वर्णितम् तथैवात्रापि पञ्चमोद्देशके वर्णयितव्यम् । श्रावकात् याचित्वा आनीतस्य पादप्रोञ्छनकस्य दण्डादेर्वा यथासमयमप्रदाने प्रायश्चित्तं भवति, तथा आज्ञाभङ्गादिका दोषा अपि भवन्तीति ॥सू० २२॥

सूत्रम्—जे भिक्खू पाडिहारियं वा सेज्जासंथारगं पच्चप्पिणित्ता दोच्चं पि अणणुन्नविय अहिट्ठेइ अहिट्ठेत्तं वा साइज्जइ ॥सू० २३॥

छाया—यो भिक्षुः प्रातिहारिकं वा शय्यासंस्तारकं प्रत्यर्पयित्वा द्वितीयमपि अननुज्ञाप्याधितिष्ठति अधितिष्ठंतं वा स्वदते ॥सू० २३॥

चूर्णी—‘जे भिक्खू’ इत्यादि । ‘जे भिक्खू’ यः कश्चिद् भिक्षुः श्रमणः श्रमणी वा ‘पाडिहारियं वा’ प्रातिहारिकं वा ‘सेज्जासंथारगं’ शय्यासंस्तारकं श्रावकादानीतं श्रावकाय ‘पच्चप्पिणित्ता’ प्रत्यर्पयित्वा प्रत्यर्पणार्थं तु गतवान् किन्तु तत्स्वामिनोऽनुपस्थित्यादिकारणवशात् अनर्पयित्वा तदादायैव समागतः, तत् शय्यासंस्तारकं तत्रैव तिष्ठति, तादृशं शय्यासंस्तारकं पुनः ‘दोच्चं पि अणणुन्नविय’ द्वितीयं—द्वितीयमपि वारम् अननुज्ञाप्य तस्याज्ञामगृहीत्वैव यदि कारणवशात् ‘अहिट्ठेइ’ अधितिष्ठति तदुपरि समुपविशति तस्याननुज्ञापितस्य शय्यासंस्तारकस्योपभोगं

करोति, तथा - 'अहिद्वैतं वा साइज्जइ' - अधितिष्ठन्तं वा स्वदते । यो हि आनीतं शय्यासंस्तारकं श्रावकायार्पयित्वा पुनरपि आज्ञामन्तरेण तस्योपभोगं करोति उपभोक्तामनुमोदते च स प्रायश्चित्तभागी भवति । प्रातिहारिकाऽप्रातिहारिकशय्यासंस्तारकमर्पयितुं गतः किन्तु कारणवशाद् न समर्पितवान् तच्च शय्यासंस्तारकं तथैवावतिष्ठते तादृश शय्यासंस्तारकं द्वितीयवारमननुज्ञाप्य तदाज्ञामनवाप्य तस्योपभोगं करोति स प्रायश्चित्तभागी भवति, तथा तस्याऽऽज्ञाभङ्गादिका दोषा भवन्ति । अननुज्ञातस्य शय्यादेरननुज्ञाप्य पुनरुपभोगे मायित्वं मृषावदित्वं च स्यात्, तथा अदत्तादानम् अप्रत्ययः कलहः उपालम्भश्च स्यात्, यस्मादेते दोषास्तस्मात्, कारणात् समर्पितं शय्यासंस्तारकं द्वितीयवारमननुज्ञाप्य न शोक्तव्यमिति । सू० २३॥

सूत्रम्—जे भिक्खू सागारियसंतियं सेज्जासंथारगं पच्चप्पिणित्ता दोच्चंपि अणणुन्नविय अहिद्वैतं वा साइज्जइ ॥ सू० २४॥

छाया--यो भिक्षुः सागारिकसत्कं शय्यासंस्तारकं प्रत्यर्पयित्वा द्वितीयमननुज्ञाप्याधितिष्ठति क्वचित्तिष्ठन्तं वा स्वदते ॥ सू० २४॥

चूर्णी—'जे भिक्खू सागारिय'० इत्यादि । 'जे भिक्खू' यः कश्चित् भिक्षुः श्रमणी श्रमणी वा 'सागारियसंतियं सेज्जासंथारगं' सागारिकसत्कं श्रावकसम्बन्धि यदुपाश्रयस्थितं तत् पुनः शय्यासंस्तारकं पीठफलकादिकं 'पच्चप्पिणित्ता' प्रत्यर्प्य तदुपभोगाज्ञां समर्प्य तत् पुनः 'दोच्चंपि अणणुन्नविय' द्वितीयमपि वारम् अननुज्ञाप्य श्रावकस्याज्ञामनादात्त 'अहिद्वैतं' अधितिष्ठति तादृशशय्यासंस्तारकस्योपभोगं करोति, तथा 'अहिद्वैतं वा साइज्जइ' अधितिष्ठन्तमुपभोगं कुर्वन्तं वा श्रमणं स्वदते—अनुमोदते स प्रायश्चित्तभागी भवति, तथा तस्याज्ञाभङ्गादिका दोषाश्चापि भवन्ति तस्मात् कारणात् तस्य तादृशस्य सागारिकसत्कशय्यासंस्तारकस्य द्वितीयवारम् अननुज्ञाप्य नोपभोगः करणीयः, न वा तदुपभोक्तुरनुमोदनं करणीयमिति ॥ सू० २४॥

सूत्रम्—जे भिक्खू सणकप्पासाओ वा उण्णकप्पासाओ वा पोण्डकप्पासाओ वा अमिलकप्पासाओ वा दीहसुत्ताइं करेइ करेत्तं वा साइज्जइ ॥

छाया--यो भिक्षुः शणकार्पासतो वा ऊर्णाकार्पासतो वा वोण्डकार्पासतो वा अमिलकार्पासतो वा दीर्घसूत्राणि करोति कुर्वन्तं वा स्वदते ॥ सू० २५॥

चूर्णी—‘जे भिक्खू’ इत्यादि । ‘जे भिक्खू’ यः कश्चिद् भिक्षुः ‘सणकप्पासाओ वा’ शणकार्पासात् शणसूत्रात् ‘शणं’ लोकप्रसिद्धम् ‘उण्णकप्पासाओ वा’ ऊर्णाकार्पासाद्वा-अजो-प्ट्रादीनाम्—ऊर्णासूत्रेणेत्यर्थः, पोंडकप्पासाओ वा’ पोंडकार्पासाद्वा-वनजातकार्पासिनेत्यर्थः, ‘अमिलकप्पासाओ वा’ अमिलकार्पासाद्वा कार्पासविशेषात्, कर्तितशणादिसूत्रेणेत्यर्थः दीह-सुत्ताइं करेइ’ दीर्घसूत्राणि करोति शणादिसूत्रेण दीर्घसूत्राणि वस्त्रान्तभागस्थितसूत्राणि दीर्घाणि संपादयतीत्यर्थः तथा ‘करेतं वा साइज्जइ’ कुर्वन्तं वा स्वदते स प्रायश्चित्तभागी भवति, तथा तस्याज्ञाभङ्गादिका दोषा भवन्ति । एव शणादिना सूत्राणि संपादयतः श्रमणस्य सूत्रार्थयोर्हानि-र्भवति । यस्मात् दीर्घसूत्रनिर्माणे एव समयस्य व्यतीतमानत्वात् स्वाध्यायार्थं समय एव न मिलति, इत्येवं क्रमेण सूत्रार्थयोर्विस्मरणं जायते । एवं यदि कश्चित् श्रावकादि दीर्घसूत्रं कुर्वन्तं साधुं पश्यति तदा ‘दीर्घसूत्रनिर्माणं गृहिणां कर्म’ इति कृत्वा तस्य श्रमणस्य शासनस्य च लघुता भवति । एवं तेषु दीर्घसूत्रेषु शुषिरभागे मशकादिजीवानां विनाशोपि जायते इति संयमविराधनमपि भवति । यस्मात् कारणात् दीर्घसूत्रनिर्माणे एते उपर्युक्ता दोषा भवन्ति तस्मात् कारणात् श्रमणः स्वयं दीर्घ-सूत्रनिर्माणं न कुर्यात् न वा दीर्घसूत्राणि कुर्वन्तमनुमोदयेदिति । दीर्घसूत्रार्थं यन्त्रादिचालनमावश्यकं ततश्च यन्त्रचालनेन वायुकायिका जीवा विनश्यन्ति ततश्च संयमविराधनम्, संयतास्तु वायुविराधना-पेक्षया स्वात्मविराधनमेव वरमिति मन्यन्ते, वायुकायिकविराधने षट्कायानामपि विराधनं संभवति तेन संयमविनाशः, संयमविनाशे च सर्वेषां महाव्रतानां विराधनमप्यापद्येत, उक्तं च आचाराङ्गसूत्रे-प्रथमाध्ययने सप्तमोद्देशके प्रथमसूत्रे—‘इह संतिगया दविया णावकंखंति जीविउं’ इति । इह शान्तिगताः शान्तिमग्नाः द्रविकाः द्रवः—संयमस्तद्वन्तः कर्मनिवारणशीलाः संयमिनः जीवितुम् व्यज-नादिना वायुकायिकस्य विराधनेनप्राणान् धारयितुं नावकाङ्क्षन्ति नेच्छन्ति—इत्यर्थः । यस्तु एकजी-वविराधनं करोति स षण्णामपि विराधनं करोति । उक्तं चाचाराङ्गसूत्रे द्वितीयाध्ययने षष्ठोद्देशके द्वितीयसूत्रे—‘सिया तत्थ एगयरे विप्परामुसइ छसु अन्नयरंमि कप्पइ’ स्यात्तत्रैकतरं विपरामृ-शति षट्सु अन्यतरस्मिन् कल्पते, इति ज्ञाया । अयं भावः—एककायविराधनायां सत्यां षट्काय विराधना भवति, विस्तरतस्तु तत्रैव विलोकनीयम् । एवं ध्वनिवर्धकयंत्रे (लाउडस्पीकर) इति संप्रति-कालप्रसिद्धे व्याख्यानादिकरणे षट्कायविरा धनं भवतीति, तत्र वायुकायविराधनात् । एवं दीर्घसूत्र-निर्माणे वायुकायिकविराधनासंभवात् सूत्रे दीर्घसूत्रकरणस्य निषेधः कृत इति, तस्मात् वायुकायरक्ष-णार्थं यतना कर्तव्या, अकरणे प्रायश्चित्तप्रसंगात् ॥ सू० २५ ॥

मूत्रम्—जे भिक्खू सचित्ताइं दारुदंडाणि वा वेणुदंडाणि वा वेत्त-दंडाणि वा करेइ करेतं वा साइज्जइ ॥ सू० २६ ॥

छाया—यो भिक्षुः सचित्तान् दारुदंडान् वा वेणुदंडान् वा वेत्रदंडान् वा करोति कुर्वन्तं वा स्वदते ॥सू० २६॥

चूर्णी—‘जे भिक्खू सचित्ताइं’ इत्यादि । ‘जे भिक्खू’ यः कश्चिद् भिक्षुः ‘सचित्ताइं’ सचित्तान्—सजीवान् ‘दारुदंडाणि वा’ दारुदण्डान् वा शिशपादिवृक्षसंपादितदण्डान् इत्यर्थः ‘वेणुदंडाणि वा’ वेणुदण्डान् वा, तत्र वेणुर्वंशस्तत्सम्बन्धिनो दण्डान् ‘वेत्तदंडाणि वा’ वेत्रदण्डान् वा. तत्र वेत्रम् लताविशेषलक्षणं ‘वेत’ ‘नेतर’ इति लोकप्रसिद्धम्, तस्य वेत्रस्य सचित्तदण्डान् वेत्यर्थः ‘करेइ’ करोति सचित्तदारुदण्डादीन् स्व संपादयतीत्यर्थः तथा ‘करंतं वा साइज्जइ’ सचित्तदारुदण्डान् कुर्वन्तं संपादयन्तमन्यमनुमोदते । यो हि भिक्षुः श्रमणः सचित्तदारुवंशादिदण्डं स्वयं करोति कुर्वन्तमनुमोदते स प्रायश्चित्तभागी भवति, तथा तस्याज्ञाभङ्गाऽनवस्थादयो दोषा भवन्तीति ॥ सू० २६॥ एवं ‘धरेइ’ धरति—हस्ते धारयति ॥सू० २७॥ ‘परिभुंजइ’ परिभुङ्क्ते अन्यस्मिन् कार्ये परिभोगं करोति, शेषं पूर्ववत् ॥सू० २८॥

सूत्रम्—जे भिक्खू चित्ताइं दारुदंडाणि वा वेणुदंडाणि वा वेत्तदंडाणि वा करेइ करंतं वा साइज्जइ ॥ सू० २९ ॥

छाया—यो भिक्षुः चित्रान् दारुदण्डान् वा वेणुदण्डान् वा वेत्रदण्डान् वा करोति कुर्वन्तं वा स्वदते ॥सू० २९॥

चूर्णी—‘जे भिक्खू चित्ताइं’ इत्यादि । ‘जे भिक्खू’ यः कश्चिद् भिक्षुः ‘चित्ताइं’ चित्रान् वर्णयुक्तान् ‘दारुदंडाणि वा’ दारुदण्डान्, तत्र चित्रः एकवर्णेन नोलपीतादिना वा एकेन वर्णेन अतिशयेनोज्ज्वलः, तथा च एकवर्णेन येन केनापि अतिशयेन दारुदण्डान् उज्ज्वलान् ‘करोति’ इत्यग्निमेण सम्बन्धः, तथा ‘वेणुदंडाणि वा’ वेणुदण्डान् वा तत्र वेणुर्वंशः, तस्य दण्डान्, तान् वर्णेनो-ज्ज्वलान् करोति, तथा ‘वेत्तदण्डाणि वा’ वेत्रदण्डान् वा एकवर्णेनातिशयेनोज्ज्वलान् ‘करेइ’ करोति स्वयं संपादयति, तथा ‘करंतं वा साइज्जइ’ कुर्वन्तं वा संपादयन्तमन्यं श्रमणं स्वदतेऽनु-मोदते । यो भिक्षुश्चित्रं दारुदण्डं वेणुदण्डं वेत्रदण्डं करोति कुर्वन्तं वा अनुमोदते स प्रायश्चित्तभागी भवति, तथा तस्याज्ञाभङ्गादिका दोषा भवन्तीति ॥सू० २९॥ एवं ‘धरेइ’ सू० ३०॥ ‘परिभुंजइ’ सू० ३१॥ व्याख्यानं पूर्ववत् ॥

सूत्रम्—जे भिक्खू विचित्ताइं दारुदंडाणि वा वेणुदंडाणि वा वेत्तदंडाणि वा करेइ करंतं वा साइज्जइ ॥सू० ३२ ॥

छाया—यो भिक्षुः विचित्रान् दारुदण्डान् वा वेणुदण्डान् वा वेत्रदण्डान् वा करोति कुर्वन्तं वा स्वदते ॥सू० ३२॥

चूर्णी—‘जे भिक्खू विचित्ताइं’ इत्यादि । ‘जे भिक्खू’ यः कश्चिद् भिक्षुः विचित्ताइं विचित्रान् नानावर्णोपेतान् ‘दारुदंडाणि’ दारुदण्डान् ‘वैणुदंडाणि वा’ वैशदण्डान् ‘वेत्तदंडाणि वा’ वेत्रदण्डान् वा ‘करेइं’ करोति ‘करेतं वा साइज्जइं’ कुर्वन्तं वा स्वदत्तेऽनुमोदते । यः श्रमणः नानावर्णोपेतान् दारुदण्डादिकान् स्वयं करोति कुर्वन्तं वा अनुमोदते स प्रायश्चित्तभागी भवति, तथा तस्याज्ञाभङ्गादिका दोषा भवन्तीति ॥सू० ३२ ॥ एवं ‘धरेइं’ ॥सू० ३३ ॥ ‘परिभुजइं’ व्याख्यानं पूर्ववत् ॥सू० ३४ ॥

सूत्रम्—जे भिक्खू नवणिवेसंसि गामंसि वा जाव संनिवेसंसि वा अणुप्पविसित्ता असणं वा पाणं वा खाइमं वा साइमं वा पडिग्गाहेइ पडिग्गाहेतं साइज्जइ ॥ सू० ३५ ॥

छाया—यो भिक्षुर्नवनिवेशे ग्रामे वा यावत् संनिवेशे वा अनुप्रविश्याशनं वा पानं वा खाद्यं वा स्वाद्यं वा प्रतिगृह्णाति प्रतिगृह्णन्तं वा स्वदत्ते ॥सू० ३५ ॥

चूर्णी—‘जे भिक्खू’ इत्यादि । ‘जे भिक्खू’ यः कश्चिद् भिक्षुः श्रमणः श्रमणी वा ‘नवणिवेसंसि वा’ नवनिवेशे वा—नवतया निवेशः स्थापनं यस्य स नवनिवेशः—तस्मिन् प्रथमतया निवासिते, तादृशे ‘गामंसि वा’ ग्रामे वा ‘जाव संनिवेसंसि वा’ यावत् संनिवेशे वा अत्र यावत्—पदेन नगरखेटकर्वटादीनां सग्रहो भवति, एतेषु नवनिवेशितेषु ग्रामादिषु ‘अणुप्पविसित्ता’ अनुप्रविश्य प्रवेशं कृत्वा, यो हि भिक्षुर्नवनिर्मितग्रामादिषु मध्ये प्रवेशं कृत्वेत्यर्थः ‘असणं वा’ अशनमाहारादिजातं वा ‘पाणं वा’ पानं तण्डुलधावनादिकर्मचित्तजलम् ‘खाइमं वा’ खार्द्य—द्राक्षाखण्डादिकम् ‘साइमं वा’ स्वाद्यं लवणादिकम् ‘पडिग्गाहेइ’ प्रतिगृह्णाति—ग्रहणं करोति ‘पडिग्गाहेतं वा साइज्जइं’ प्रतिगृह्णन्तं वा स्वदत्ते । यो हि श्रमणो नवनिर्मितग्रामादानुप्रविश्याहादेर्ग्रहणं करोति तमनुमोदते स प्रायश्चित्तभागी भवति, तथा तस्याज्ञाभङ्गादिका दोषाश्चापि भवन्ति तस्मात् कारणात् श्रमणो नवनिर्मितग्रामादिषु प्रविश्य न चतुर्विधाहारादिकं गृहीयात् न वा गृह्णन्तमनुमोदयेदिति ।

अयं भावः—नवनिर्मितग्रामादौ प्रविशन्तं श्रमणं दृष्ट्वा भद्रका अनिवसितुकामा अपि एवं विचारयन्ति—अहो भाग्यवशात् साधुः समागतो महन्मङ्गलं जातम्, स्थिरीभूतं च । एवं जानन्ति स्वदन्ति च—अहो साधुदर्शनं धन्यम्, साधुनाऽत्र प्रथममेव भिक्षाग्रहणं कृतम्, तेन कारणेन ग्रामोपि स्थिरो भविष्यति, वयमपि चात्र सुस्थिरा सन्तो वसिष्यामः, इति कृत्वा ते तत्रागत्य निवसन्ति तेनाग्मप्रवृत्तिः । ततस्ते भद्रका—तेषां साधूनामन्येषां वा निमित्तमुद्रमादिदोषदृष्टमाहारादिकं कुरु । यश्च अभद्रकः स पुनर्नवनिर्मितग्रामादौ आवासं कर्तुकामोपि प्रथमतः साधुं दृष्ट्वा

अमङ्गलमिति कृत्वा न वासं करोति ततो निवर्तते । अस्थिरे च ग्रामे जाते लोका वदन्ति—कुतो-
ऽस्माकं सुखम् यस्मात् प्रथममेव तु मुण्डशिरसो दृष्टाः भिक्षया लम्बिताश्च, इति तस्यान्येषां च
श्रमणानां भक्तादीन् निवारयिष्यन्ति, एवं चान्तरायदोषो भवति । एवं च नवनिर्मितग्रामादौ
प्रवेशे दोषा भवन्ति । एवं नवनिर्मितग्रामादौ प्रवेशे कृते सचित्तपृथिव्यादिसंघट्टनादोषः, अण्काय-
हरितकायादिसंघट्टनदोषोपि भवेत् तस्मात् कारणात् नवनिर्मितग्रामादौ प्रवेशो न कर्तव्यो न वा
प्रविशन्तमनुमोदयेदिति ॥सू० ३५॥

सूत्रम्—जे भिक्खू नवणिवेसंसि अयागरंसि वा तंवागरंसि वा तड-
आगरंसि वा सीसागरंसि वा हिरण्णागरंसि वा सुवण्णागरंसि वा रयणा-
गरंसि वा वड्ढागरंसि वा अणुप्पविसित्ता असणं वा पाणं वा खाइमं वा
साइमं वा पडिग्गाहेइ पडिग्गाहेतं वा साइज्जइ ॥सू० ३६॥

छाया—यो भिक्षुर्नवनिवेशे वा अयभाकरे वा ताम्राकरे वा त्रप्वाकरे वा सीसा-
करे वा हिरण्याकरे वा सुवर्णाकरे वा रत्नाकरे वा वज्राकरे वा अनुप्रविश्याशनं वा
पानं वा खाद्यं वा स्वाद्यं वा प्रतिगृह्णाति प्रतिगृह्णन्तं वा स्वदते ॥ सू० ३६ ॥

चूर्णी—‘जे भिक्खू’ इत्यादि । यो भिक्षुः श्रमणः श्रमणी वा इत्यदिना यथा नवनिवेशिते
ग्रामादौ प्रविश्य भिक्षाग्रहणनिषेधः कृतस्तथैव नवनिवेशिते लोहखन्यादावपि भिक्षाग्रहणनिषेधो ज्ञातव्यः ।
तथाहि—नवनिवेशिते अयभाकरे—लोहखन्यां, एव ताम्राकरे—ताम्रखन्यां, त्रप्वाकरे त्रपुः—‘जसदा’ इति
प्रसिद्धो धातुविशेषः, तस्य खन्या, सीसाकरे—सीसकनामधातुविशेषखन्यां, हिरण्याकरे—रजतखन्यां,
सुवर्णाकरे, रत्नाकरे—रत्नखन्या, वज्राकरे वजरत्नखन्यां वाऽनुप्रविश्य श्रमणः श्रमणी वाऽशनादिकं गृह्णाति
गृह्णन्तं वा स्वदते स दोषभाग् भवति । तत्र गमने सयमात्मविराधनाऽवश्यम्भाविनी, एषा सचित्तत्वा-
त्सयमविराधना । पतनादिसंभवेनाऽऽत्मविराधना च भवति । तथा तत्र स्थिताना चौरादिशङ्कासंभ-
वोऽपि स्यात् ॥सू० ३६॥

सूत्रम्—जे भिक्खू मुहवीणियं करेइ करेतं वा साइज्जइ ॥सू० ३७॥

छाया—यो भिक्षुर्मुखवीणिकां करोति कुर्वन्तं वा स्वदते ॥सू० ३७॥

चूर्णी—‘जे भिक्खू मुहवीणियं’ इत्यादि । ‘जे भिक्खू’ यः कश्चिद् भिक्षुः श्रमणः
श्रमणी वा ‘मुहवीणियं करेइ’ मुखवीणिकां करोति, तत्र वीणा वाद्यविशेषलक्षणा, तथा च वीणावत्-
मुखं करोति, वीणया हि मधुरशब्दोऽभिष्यज्यते ततो मुखस्य तथा चेष्टां करोति यथा मुखं वीणा-

वद् भवति, तथा 'करेंतं वा साइज्जइ' कुर्वन्तं वा स्वदते । यो हि भिक्षुः स्वकीयं मुखं कुचेष्टया वीणावत् करोति तमनुमोदते स प्रायश्चित्तभागी भवति, तथा तस्याज्ञाभङ्गादिकाः दोषा भवन्ति ॥सू० ३७॥ एवं मुखवीणिकाकरणसूत्रवदेवान्यान्यपि दन्तवीणिकाकरणसूत्रत आरभ्य हरितवीणिकाकरणसूत्रपर्यन्तानि एकादश सूत्राणि व्याख्येयानि । तथाहि—'जे भिक्खू दंतवीणियं करेइ' यो भिक्षुर्दन्तवीणिकां करोति ॥३८॥ एवम् 'उट्टवीणियं' ॥३९॥ 'नासावीणियं' ॥४०॥ 'कक्खवीणियं' ॥४१॥ 'हस्थवीणियं' ॥४२॥ 'नहवीणियं' ॥४३॥ 'पत्तवीणियं' ॥४४॥ 'पुप्फवीणियं' ॥४५॥ 'फलवीणियं' ॥४६॥ 'बीयवीणियं' ॥४७॥ 'हरियवीणियं' ॥४८॥ छाया—यो भिक्षुर्दन्तवीणिकां करोति ॥३८॥ एवम्—ओष्ठवीणिकाम् ॥३९॥ नासावीणिकाम् ॥४०॥ कक्षावीणिकाम् ॥४१॥ हस्तवीणिकाम् ॥४२॥ नखवीणिकाम् ॥४३॥ पत्रवीणिकाम् ॥४४॥ पुष्पवीणिकाम् ॥४५॥ फलवीणिकाम् ॥४६॥ बीजवीणिकाम् ॥४७॥ हरितवीणिकाम् ॥४८॥ एतानि सूत्राणि मुखवीणिकाकरणसूत्रवद् व्याख्येयानि ॥सू० ४८॥

सूत्रम्—जे भिक्खू मुहवीणियं वाएइ वाएंत्तं वा साइज्जइ ॥ सू० ४९॥

छाया—यो भिक्षुर्मुखवीणिकां वादयति वादयन्तं वा स्वदते ॥सू० ५९॥

चूर्णी—'जे भिक्खू मुहवीणियं' इत्यादि । 'जे भिक्खू' यः कश्चित् भिक्षुः श्रमणः श्रमणी वा 'मुहवीणियं वाएइ' मुखवीणिकां वादयति मुखं वीणावत् वादयति मुखेन वीणावत् शब्दं करोति, मोहं विलक्षणं मधुरशब्दकरणेन जनयति, तथोपशान्तमपि मोहमुदीरयति । तथा 'वाएंत्तं वा साइज्जइ' वादयन्तं वा स्वदतेऽनुमोदते । यो हि साधुः मुखं वीणावद् वादयति वादयन्तं वा अनुमोदते स प्रायश्चित्तभागी भवति, तस्याज्ञाभङ्गादिका दोषा भवन्ति ॥सू० ४९॥ एवं मुखवीणिकावादनसूत्रवदेवाऽन्यान्यपि दन्तवीणिकावादनसूत्रत आरभ्य हरितवीणिकावादनसूत्रपर्यन्तानि एकादश सूत्राणि व्याख्येयानि । तथाहि—'जे भिक्खूदंतवीणियं वाएइ' सू० ५०॥ 'ओट्टवीणियं वाएइ' ॥५१॥ 'नासावीणियं वाएइ' ॥५२॥ 'कक्खवीणियं वाएइ' ॥५३॥ 'हस्थवीणियं वाएइ' ॥५४॥ 'नहवीणियं वाएइ' ॥५५॥ 'पत्तवीणियं वाएइ' ॥५६॥ 'पुप्फवीणियं वाएइ' ॥५७॥ 'फलवीणियं वाएइ' ॥५८॥ 'बीयवीणियं वाएइ' ॥५९॥ 'हरियवीणियं वाएइ' ॥६०॥ छाया—यो भिक्षुर्दन्तवीणिकां वादयति ॥सू० ५०॥ ओष्ठवीणिकां वादयति ॥५१॥ नासावीणिकां वादयति ॥५२॥ कक्षावीणिकां वादयति ॥५३॥ दस्तवीणिकां वादयति ॥५४॥ नखवीणिकां वादयति ॥५५॥ पत्रवीणिकां वादयति ॥५६॥ पुष्पवीणिकां वादयति ॥५७॥ फलवीणिकां वादयति ॥५८॥ बीजवीणिकां वादयति ॥५९॥ हरितवीणिकां वादयति ॥६०॥ एतानि सूत्राणि मुखवीणिकावादनसूत्रवद् व्याख्येयानि ॥सू० ६०॥

सूत्रम्—एवं अण्णयराणि वा तहप्पगाराणि वा अणुदिन्नाइं सद्दाइं उदीरेइ उदीरेतं वा साइज्जइ ॥ सू० ६१ ॥

छाया—एवमन्यतरान् वा तथाप्रकारान् वा अनुदीर्णान् शब्दान् उदीरयति उदीरयन्तं वा स्वदते ॥ सू० ६१ ॥

चूर्णी—‘एवं अण्णयराणि’ इत्यादि । सप्रति प्रकृतप्रकरणमुपसंहरन्नाह—‘एव’—मित्यादि । ‘एवं’ एवं यथोक्तप्रकारेण ‘अण्णयराणि वा’ अन्यतरान् वा वीणावादनप्रकारेण अन्यानपि शब्दान् पशुपक्षिसर्पादीनां शब्दान् ‘तहप्पगाराणि वा’ तथाप्रकारान् वा तं प्रकारमापन्ना इति तथाप्रकाराः, तान् शब्दान् वादित्रशब्दसमानानन्यानापि ‘अणुदिन्नाइं’ अनुदीर्णान् ‘सद्दाइं’ शब्दान् ‘उदीरेइ’ उदीरयति उच्चारयति, अर्थात् यत् मोहनीयं कर्म उपशान्तं तत् पुनरनेकप्रकारकशब्दोच्चारणेन उदीरयति, तथा ‘उदीरेतं वा साइज्जइ’ उदीरयन्तं वा स्वदते । यो हि श्रमणोऽनेकप्रकारकान् शब्दानुदीरयति तं योऽनुमोदते स प्रायश्चित्तभागी भवति, तथा तस्याज्ञाभङ्गादिका दोषा भवन्तीति ॥ सू० ६१ ॥

सूत्रम्—जे भिक्खू उद्देसियं सेज्जं अणुप्पविसइ अणुप्पविसंतं वा साइज्जइ ॥ सू० ६२ ॥

छाया—यो भिक्षुरौद्देशिकीं शय्यामनुप्रविशति अनुप्रविशन्तं वा स्वदते ॥ सू० ६२ ॥

चूर्णी—‘जे भिक्खू उद्देसियं’ इत्यादि । ‘जे भिक्खू’ यः कश्चिद् भिक्षुः श्रमणः श्रमणी वा ‘उद्देसियं सेज्जं’ औद्देशिकीं शय्याम्—एकं श्रमणं श्रमणीं वा उद्दिश्य कृता इति औद्देशिकी, सा चासौ शय्या वसतिः स्थानकमित्यर्थः तामौद्देशिकीं शय्याम् ‘अणुप्पविसइ’ अनुप्रविशति साधुमुद्दिश्य कृतोपाश्रये उपागच्छति, उपाश्रये निवासकरणार्थं यः श्रमणः प्रवेशं करोति, तथा ‘अणुप्पविसंतं वा साइज्जइ’ अनुप्रविशन्तं वा स्वदते । यः श्रमण औद्देशिकस्थानके उपागच्छति तं योऽन्यः श्रमणोऽनुमोदते स प्रायश्चित्तभागी भवति, तथा तस्याज्ञाभङ्गादिका दोषा भवन्ति ॥ सू० ६२ ॥

सूत्रम्—जे भिक्खू सपाहुडियं सेज्जं अणुप्पविसइ अणुप्पक्सिंतं वा साइज्जइ ॥ सू० ६३ ॥

छाया—यो भिक्षुः सप्राभृतिकां शय्यामनुप्रविशति अनुप्रविशन्तं वा स्वदते ६३

चूर्णी—‘जे भिक्खू’ इत्यादि । ‘जे भिक्खू’ यः कश्चिद् भिक्षुः ‘सषाहुडियं सेज्जं सप्राभृतिकां शय्याम्, प्राभृतम्—उपहारः, यत्र कर्म प्राभृतं भवति कर्मण आगमनं भवति तेन सहिता या सा स-प्राभृतिका, यस्यां वसतौ छादनलेपनभूमिकर्मादिकं क्रियते तादृशीं शय्यां वसतिम्, यद्वा प्राधूर्णकानां निवासाय कियत्कालार्थं दत्ता साऽपि वसतिरुपचारात् सप्राभृतिका प्रोच्यते, तादृशीं शय्यां वसतिं स्थानकमित्यर्थः ‘अणुप्पविसइ’ अनुप्रविशति एतादृशोपाश्रये निवासार्थ-मागच्छति ‘अणुप्पविसंतं वा साइज्जइ’ अनुप्रविशन्तं वा स्वदते । यो हि भिक्षुः सप्राभृतकं स्थानकं निवासार्थमागच्छति तमनुमोदते स प्रायश्चित्तभागी भवति, तथा तस्याज्ञाभङ्गादिका दोषा भवन्ति । यस्मात् कारणात् सप्राभृतिकावसतौ निवासकरणे एते पूर्वोक्ता दोषा भवन्ति तस्मात् कारणात् श्रमणः सप्राभृतकस्थानके निवासं न कुर्यात्, न वा सप्राभृतकस्थानके निवसन्तं श्रमण मनुमोदयेदिति ॥ सू० ६३ ॥

सूत्रम्—जे भिक्खू सपरिकम्मं सेज्जं अणुप्पविसइ अणुप्पविसंतं वा साइज्जइ ॥ सू० ६४ ॥

छाया—यो भिक्षुः सपरिकर्मां शय्यामनुप्रविशति अनुप्रविशन्तं वा स्वदते ॥सू०६४॥

चूर्णी—‘जे भिक्खू’ इत्यादि । ‘जे भिक्खू’ यः कश्चिद् भिक्षुः ‘सपरिकम्मं सेज्जं ‘अणुप्पविसइ’ सपरिकर्मां शय्याम् अनुप्रविशति, तत्र सपरिकर्मा-परिकर्मसहितां लिप्ता घृष्टा मृष्टा धवलिता भवेत्, यत्र निवासकरणेन मूलगुणोत्तरगुणानां विधातो जायते, अथवा यस्यां वसतौ साधुमुद्दिश्यानुद्दिश्य वा कश्चित् घावनघर्षणलेपनादिकं चित्रकर्मादिकं वा सपादितं भवेत् तादृशी वसतिः सपरिकर्मा शय्या कथ्यते । तामनुप्रविशति तत्र निवास करोति, तथा ‘अणुप्पविसंतं वा साइज्जइ’ अनुप्रविशन्तं वा स्वदते । यो हि भिक्षुः सपरिकर्मवसतौ निवासं करोति तं योऽनु-मोदते स प्रायश्चित्तभागी भवति, तथा तस्याज्ञाभङ्गादिका दोषा भवन्ति ॥ सू० ६४ ॥

सूत्रम्—जे भिक्खू ‘णत्थि संभोगवत्तिया किरिय’—त्ति वयइ वयंतं वा साइज्जइ ॥ सू० ६५ ॥

छाया—यो भिक्षुः ‘नास्ति संभोगप्रत्यया क्रिया’ इति वदति वदन्तं वा स्वदते ॥६५॥

चूर्णी—‘जे भिक्खू’ इत्यादि । ‘जे भिक्खू’ यः कश्चिद् भिक्षुः ‘णत्थि संभोगवत्तिया किरिय’—त्ति वयइ’ नास्ति संभोगप्रत्यया क्रियेति वदति । तत्र नास्ययं प्रतिषेधः, ‘संभोग’ इत्यत्र मशब्दः एकीभावे मुञ्जधातुः पाठनाम्यवहरणार्थकः, ततश्च एकत्र भोजनमित्यर्थः, एकमण्डल्या-

मुपविश्याहारादिकरणम्, ततः असमानसामाचारीकैरपि सहाहारादिकरणे संभोगप्रत्ययकारणिका क्रिया कर्मबन्धो न भवति, इत्येवप्रकारेण यो वदति । अत्र 'संभोग'--शब्देन द्वादशप्रकारक-संभोगो ज्ञातव्यः, येन साधुना सह एकत्र भोजनादिव्यवहारो न भवेत्तेन, अथवा यः विरुद्धसामा-चारीकस्तेन सह भोजनादिक्रियां करोतु न तत्र कोऽपि कर्मबन्धः, इत्येव यो वदति, तथा 'वयंतं वा साइज्जइ' वदन्तं वा स्वदते । यो हि भिक्षुः 'संभोगकारणकः कर्मबन्धो न भवति' एव वदति, तमनुमोदते च स प्रायश्चित्तभागी भवति, तथा तस्याज्ञाभङ्गानवस्थामिथ्यात्वादिका दोषा भवन्ति तस्मात् संभोगप्रत्यया क्रिया न भवतीत्येव न वदेत् ॥सू० ६५॥

सूत्रम्—जे भिक्खू वत्थं वा पडिग्गहं वा कंबलं वा पायपुंछणं वा अलं थिरं धुवं धारणिज्जं पलिच्छिदिय पलिच्छिदिय परिट्टवेइ परिट्टवेतं वा साइज्जइ ॥ सू० ६६ ॥

छाया—यो भिक्षुर्वस्त्रं वा प्रतिग्रहं वा कम्बलं वा पादप्रोञ्छनकं वा अलं स्थिरं ध्रुवं धारणीय प्रतिच्छिद्य प्रतिच्छिद्य परिष्ठापयति परिष्ठापयन्तं वा स्वदते ॥ सू० ६६ ॥

चूर्णी—'जे भिक्खू' इत्यादि । 'जे भिक्खू' यः कश्चिद् भिक्षुः निरवधभिक्षणशीलः श्रमणः श्रमणी वा 'वत्थं वा' वस्त्रं वा—क्षौमिकं कार्पासिकं वा 'पडिग्गहं वा' प्रतिग्रहं वा—पात्रं वा 'कंबलं वा' कम्बलं वा—ऊर्णादिनिष्पन्नं 'पायपुंछणं वा' पादप्रोञ्छनकं वा—रजोहरणमित्यर्थः, 'अलं थिरं धुवं' तत्र अल कार्यकरणे पर्याप्तं समर्थमपि, स्थिरम् यथावस्थित, ध्रुवं चिरकालपर्यन्त-वर्तनयोग्यं 'धारणिज्जं' धारणीयं—धारणयोग्यं कार्यकरणयोग्यमपि वस्त्रादिकम् 'पलिच्छिदिय-पलिच्छिदिय' प्रतिच्छिद्य प्रतिच्छिद्य हस्तेन छुरिकादिना वा खण्डं खण्डं कृत्वा 'परिट्टवेइ' परिष्ठापयति—कार्यक्षममपि वस्त्रादिकं हस्तेन शस्त्रादिना वा छित्वा भूमौ परिष्ठापयति निक्षिपति तथा 'परिट्टवेतं वा साइज्जइ' परिष्ठापयन्तं वा स्वदते, तमनुमोदते स प्रायश्चित्तभागी भवति, तथा तस्याज्ञाभङ्गादिका दोषा भवन्ति । यस्मादेते दोषा भवन्ति तस्मात् कारणात् श्रमणः श्रमणी वा कार्यकरणक्षमं वस्त्रादिकं छित्वा न परिष्ठापयेत्, न वा परिष्ठापयन्तमनुमोदयेदिति ॥सू० ६६॥

सूत्रम्—जे भिक्खू लाउयपायं वा दारुपायं वा मट्टियापायं वा अलं थिरं धुवं धारणिज्जं पलिब्भदिय पलिब्भदिय परिट्टवेइ परिट्टवेतं वा साइज्जइ सू० ६७ ॥

छाया—यो भिक्षुरलावुकपात्रं वा दारुपात्रं वा मृत्तिकापात्रं वा अलं स्थिरं ध्रुवं धारणीयं परिभिद्य परिभिद्य परिष्ठापयति परिष्ठापयन्तं वा स्वदते ॥ सू० ६७ ॥

चूर्णी—‘जे भिक्खू’ इत्यादि । ‘जे भिक्खू’ यः कश्चिद् भिक्षुः ‘लाउयपायं वा’ अलाबुकपात्रं ‘अलाबु’ इति तुम्बिकेति लोकप्रसिद्धं, तस्य पात्रम् ‘दारुपायं वा’ दारुपात्रं वा—काष्ठपात्रमित्यर्थः ‘मट्टियापायं वा’ मृत्तिकापात्रं वा मृण्मयं भाजनमित्यर्थः ‘अलं’ अलम्—अखण्डम् ‘थिरं’ स्थिरं दृढं ‘धुवं’ ध्रुवं बहुकालपर्यन्तपरिभोगयोग्यं ‘धारणिज्जं’ धारणीयं धारयितुं योग्यं न तु त्यागयोग्यम्, एतावता पात्राणां परिष्ठापनाभावे कारणं प्रदर्शितम्, एतादृशं कार्यक्षममपि अलाबुपात्रादिकम् ‘पलिभंजिय पलिभंजिय’ परिभिद्य परिभिद्य प्रस्फोटय प्रस्फोटयेत्यर्थः ‘परिट्टवेइ’ परिष्ठापयति पात्राणि चूर्णीकृत्य भूमौ निक्षिपतीत्यर्थः, तथा ‘परिट्टवेतं वा साइज्जइ’ परिष्ठापयन्तं वा स्वदते । यः श्रमणः कार्यक्षममपि अलाबुपात्रादिकं खण्डीकृत्य परिष्ठापयति, तमनुमोदते च स प्रायश्चित्तभागी भवति, तथा तस्याज्ञाभङ्गानवस्थामिथ्यात्वसंयमविराधनादिका दोषाश्चापि भवन्ति, यस्मात्कारणात् कार्यक्षमानामपि पात्राणां खण्डीकृत्य परिष्ठापने परिष्ठापयितुरनुमोदने च पूर्वोक्ता दोषा भवन्ति, तस्मात् कारणात् श्रमणः अलाबुपात्रादिकं कार्यक्षमं चूर्णीकृत्य न परिष्ठापयेत्, न वा परिष्ठापयन्तमनुमोदयेदिति ॥सू० ६७॥

सूत्रम्—जे भिक्खू दंडगं वा लट्टियं वा अवलेहणियं वा वेणुसूइयं वा पलिभंजिय पलिभंजिय परिट्टवेइ परिट्टवेतं वा साइज्जइ ॥ सू० ६८ ॥

छाया—यो भिक्षुः दण्डकं वा यष्टिकां वा अवलेहनिकां वा वेणुसूचिकां वा परिभञ्ज्य परिभञ्ज्य परिष्ठापयति परिष्ठापयन्तं वा स्वदते ॥ सू० ६८ ॥

चूर्णीः—‘जे भिक्खू’ इत्यादि । ‘जे भिक्खू’ यः कश्चिद् भिक्षुः श्रमणः श्रमणी वा ‘दंडगं वा’ दंडकं—दारुवेणुप्रभृतिदण्डं वा ‘लट्टियं वा’ यष्टिकां वा ‘अवलेहणियं वा’ अवलेहनिकां वा तत्र अवलेहनिका चरणलग्नकर्दमनिःसारणाय वंशादिनिर्मित्तक्षुरिकादिरूपा, ताम् ‘वेणुसूइयं वा’ वेणुसूचिकां वा ‘पलिभंजिय पलिभंजिय’ परिभञ्ज्य परिभञ्ज्य त्रोटयित्वा त्रोटयित्वेत्यर्थः ‘परिट्टवेइ’ परिष्ठापयति, तथा ‘परिट्टवेतं वा साइज्जइ’ परिष्ठापयन्तं वा स्वदते । यो हि भिक्षुर्दण्डादिकं त्रोटयित्वा परिष्ठापयति, तं वा योऽनुमोदते स प्रायश्चित्तभागी भवति तथा तस्याज्ञाभङ्गादिका दोषाः भवन्ति ॥सू० ६८॥

सूत्रम्—जे भिक्खू अइरेणपमाणं रयहरणं धरेइ धरेतं वा साइज्जइ ॥सू० ६९ ॥

छाया—यो भिक्षुरतिरेकपमाणं रजोहरणं धरति धरन्तं वा स्वदते ॥ सू० ६९ ॥

चूर्णीः—‘जे भिक्खू’ इत्यादि । ‘जे भिक्खू’ यः कश्चिद् भिक्षुः श्रमणः श्रमणी वा ‘अइरेगपमाणं’ अतिरेकप्रमाणम् ‘रयहरणं’ रजोहरणम्, रजोहरणस्य मानमित्थम्— तथाहि—गमनसमये अधोमुखतामन्तरेणैव सुखतो भूमेः प्रमार्जनं कर्तुं शक्नोति तावत्प्रमाणको दण्डः, तद्वदितरजोहरणं हस्तिपदप्रमाणकं शास्त्रसंमतम्, एतस्मादधिकमल्पं वा प्रमाणम् रजोहरणस्यातिरेकप्रमाणम् । अथवा द्वात्रिंशदङ्गुलप्रमाणो दण्डः, अष्टाङ्गुलप्रमाणाफली, ताश्च जघन्यतः सार्द्धशतसंख्यकाः, मध्यमत ऊनशतद्वयसंख्यकाः, उत्कृष्टतः शतद्वयसंख्यका फलिकाः, एतादृशं भूमिकर्मकरणसमर्थम् भवभ्रमणकारणस्य कर्मरजसो हरणे समर्थं रजोहरणं घर्त्तव्यम्, इतोधिकप्रमाणकं न्यूनप्रमाणकं वा रजोहरणमतिरेकप्रमाणरजोहरणमिति कथ्यते । द्रव्यभावमेदेन द्विप्रकारकरजसो हरणं करोतीति रजोहरणमिति व्युत्पत्तेः । तत् ‘धरेइ’ एतादृशप्रमाणतोऽतिरेकप्रमाणं रजोहरणं धरति, तथा ‘धरेतं वा साइज्जइ’ धरन्तं वा स्वदते । यो हि भिक्षुरतिरेकप्रमाणकं रजोहरणं धरति धरन्तं वा योऽनुमोदते स प्रायश्चित्तभागी भवति, तथा तस्याज्ञाभङ्गादिका दोषा भवन्ति तस्मात् कारणादतिरेकप्रमाणकं रजोहरणं न धरेत् न वा धरन्तं श्रमणं कथं कथमपि अनुमोदयेदिति ॥ सू० ६९ ॥

सूत्रम्—जे भिक्खू सुहुभाइं रयहरणसीसाइं करेइ करेत्तं वा साइज्जइ ॥ सू० ७० ॥

छाया—यो भिक्षुः सूक्ष्माणि रजोहरणशीर्षाणि करोति कुर्वन्त वा स्वदते ॥ ७० ॥

चूर्णी—‘जे भिक्खू’ इत्यादि । ‘जे भिक्खू’ यः कश्चिद् भिक्षुः श्रमणः श्रमणी वा ‘सुहुभाइं’ सूक्ष्माणि श्लक्ष्णानि शोभार्थम् ‘रयहरणसीसाइं’ रजोहरणशीर्षाणि-रजोहरणस्य शीर्षाणि फलिकास्तदप्रभागान् ‘करेइ’ करोति सपादयति ‘करेत्तं वा साइज्जइ’ कुर्वन्तं वा स्वदतेऽनुमोदते स प्रायश्चित्तभागी भवति ॥ सू० ७० ॥

सूत्रम्—जे भिक्खू रयहरणस्स एकं बंधं देइ देत्तं वा साइज्जइ । ७१ ॥

छाया—यो भिक्षुः रजोहरणस्यैकं बन्धं ददाति ददत्तं वा स्वदते ॥ सू० ७१ ॥

चूर्णी—‘जे भिक्खू’ इत्यादि । ‘जे भिक्खू’ यः कश्चिद् भिक्षुः ‘रयहरणस्स एकं बंधं देइ’ रजोहरणस्यैकं बन्धनं ददाति रजोहरणस्योपरि निशीथिकासूत्रस्य एकमेव बन्धनं ददाति, अयं भाव—रजोहरणदशाना मध्ये प्रथममेकं बन्धनं दातव्यं, तदनन्तरं द्वितीयं बन्धनं फलिकामध्ये दातव्यम्, तदनन्तरम् तृतीयं बन्धनं रजोहरणस्य दण्डोपरिभागे अङ्गुलत्रयं परित्यज्य देयम्, एतादृशस्थितौ एकमेव बन्धनं ददाति, तमनुमोदते च स प्रायश्चित्तभागी भवति ॥ सू० ७१ ॥

सूत्रम्—जे भिक्खू रयहरणस्य परं तिण्हं बंधाणं देइ देतं वा साइ
ज्जइ ॥सू० ७२॥

छाया—यो भिक्षुः रजोहरणस्य परं त्रयाणां बन्धानां ददाति ददतं वा स्वदते ॥७२॥

चूर्णी—‘जे भिक्खू’ इत्यादि । ‘जे भिक्खू’ यः कश्चिद् भिक्षुः ‘रयहरणस्स’ रजो-
हरणस्य ‘परं तिण्हं बंधाणं’ परं त्रयाणां बन्धानाम् बन्धनत्रयादधिकं बन्धनम् ‘देइ’ ददाति
बन्धनचतुष्कादिना बध्नातीत्यर्थः, ‘देतं वा साइज्जइ’ ददतं वा स्वदते । यो हि रजोहरणे
बन्धनत्रयादधिकानि चतुः पञ्च वा बन्धनानि ददाति, तं योऽनुमोदते च स प्रायश्चित्तभागी भवति,
तथा तस्याज्ञाभङ्गादिका दोषाश्चापि भवन्तीत्यतो रजाहरणे बन्धनत्रयादधिकं बन्धनं न दद्यात्, तथा
ददतं नानुमोदयेत् ॥ सू० ७२ ॥

सूत्रम्—जे भिक्खू रयहरणं अविहीए बंधइ बंधंतं वा साइज्जइ ।७३।

छाया—यो भिक्षुः रजोहरणमविधिना बध्नाति बध्नन्तं वा स्वदते ॥ सू० ७३ ॥

चूर्णी—‘जे भिक्खू’ इत्यादि । ‘जे भिक्खू’ यः कश्चिद् भिक्षुः ‘रयहरणं’ रजोहरणम्
‘अविहीए बंधइ’ अविधिना शास्त्रोक्तविध्यतिक्रमेण बध्नाति बन्धनं ददाति तथा ‘बंधंतं वा
साइज्जइ’ बध्नन्तं वा स्वदते, अविधिना यो रजोहरणे बन्धनं ददाति तमनुमोदते वा स प्रायश्चित्त-
भागी भवति । यस्मात् अविधिबन्धने पूर्वोक्ता दोषा भवन्ति तस्मात्कारणात् श्रमणः कथमपि रजोह-
रणे अविधिबन्धनं न दद्यात्, न वा अविधिना बन्धनं ददतमन्यमनुमोदयेदिति ॥ सू० ७३ ॥

सूत्रम्—जे भिक्खू रयहरणं कंडुसगबंधेणं बंधइ बंधंतं वा साइज्जइ ।

छाया—यो भिक्षुः रजोहरणं कन्दुकबन्धेन बध्नाति बध्नन्तं वा स्वदते ॥ सू० ७४ ॥

चूर्णी—‘जे भिक्खू’ इत्यादि । ‘जे भिक्खू’ यः कश्चिद् भिक्षुः ‘रयहरणं’ रजोहरणम्
‘कंडुसगबंधेणं’ कन्दुकबन्धनेन, कन्दुकमिति बालानां खेलनोपकरणविशेषः ‘दडा’ ‘बोळ’ इति
प्रसिद्धं, तद्वन्धनसदृशबन्धनेन ‘बंधइ’ बध्नाति, तथा ‘बंधंतं वा साइज्जइ’ बध्नन्तं बन्धनं
कुर्वन्तं वा स्वदते अनुमोदते । यः श्रमणः कन्दुकबन्धनसदृशबन्धनेन रजोहरणं बध्नाति तस्य
कठिनबन्धनकरणे पुनर्मोचने बिलम्बो भवति तेन सूत्रार्थयोर्हानिर्भवति, तथा तस्याज्ञाभङ्गादिका
दोषा भवन्ति तस्मात् रजोहरणे तादृशं बन्धनं न दातव्यं, न वा ददतं कमप्यनुमोदये-
दिति ॥ सू० ७४ ॥

सूत्रम्—जे भिक्खू रयहरणं वोसडं धरेइ धरेतं वा साइज्जइ ॥७५।

छाया—यो भिक्षुः रजोहरणं व्युत्सृष्टं धरति धरन्तं वा स्वदते ॥ सू० ७५ ॥

चूर्णी—‘जे भिक्खू’ इत्यादि । ‘जे भिक्खू’ यः कश्चिद् भिक्षुः ‘रयहरणं’ रजोहरणम् ‘धरेइ’ व्युत्सृष्टं स्वस्माद् अतिदूरं—सार्द्धहस्तत्रयात् दूरम्, एतावद्दूरे अवस्थितं रजोहरणम् ‘धरेइ’ धरति—स्थापयति तथा ‘धरेंतं वा साइज्जइ’ धरन्तं वा स्वदते अनुमोदते । यो हि भिक्षुरतिदूरे रजोहरणं धरति स्थापयति, अथवा रजोहरणमन्तरेणैव गमनागमनं करोति तदा शरीरोपरि उपकरणोपरि वा पिपीलिकादि आगच्छेत् तत् हस्तादिना निवारणेन पिपीलिकादीनां विराधनं भवति, तथा हस्तेन शरीरकण्डूयने वा जीवविराधनासंभवः, तेन संयमविराधना भवति, तथा कदाचिदकस्माद् कोऽपि विषक्रीटः शरीरोपरि समापतति तदा रजोहरणाभावे आत्मविराधनाया अपि संभवः । यत इमे दोषा भवन्ति तस्मात् रजोहरणस्य दूरे स्थापनं न कुर्यात्, न वा तथाकर्तुरनुमोदनमपि कुर्यादिति ॥ सू० ७५ ॥

सूत्रम्—जे भिक्खू रयहरणं अणिसिद्धं धरेइ धरेंतं वा साइज्जइ ॥

छाया—यो भिक्षुः रजोहरणमनिसृष्टं धरति धरन्तं वा स्वदते ॥ सू० ७६ ॥

चूर्णी—‘जे भिक्खू’ इत्यादि । ‘जे भिक्खू’ यः कश्चिद् भिक्षुः ‘रयहरणं’ रजोहरणम् ‘अणिसिद्धं’ अनिसृष्टम् यदनेकस्वामिकं वस्तु तदेकेन दीयमानम् अनिसृष्टमिति कथ्यते, एतादृशं रजोहरणम् ‘धरेइ’ धरति तादृशरजोहरणस्य धारणं करोति तथा ‘धरेंतं वा साइज्जइ’ धरन्तं वा स्वदते । यो हि श्रमण अनेकस्वामिकमेकेन दीयमानं रजोहरणं धरति तं योऽनुमोदते स प्रायश्चित्तभागी भवति, तथा तस्याज्ञामङ्गादिका दोषा भवन्ति । तथा सर्वस्वामिनाऽप्रदत्तस्य ग्रहणे इतरस्वामिना कलहोदिरपि भवेत् तस्मात्तादृशं रजोहरणं न धारयेत्, न वा धारयन्तमनुमोदयेदिति सर्वस्वामिदत्तं रजोहरणं ग्राह्यमिति भावः ॥ सू० ७६ ॥

सूत्रम्—जे भिक्खू रयहरणं अहिट्ठेइ अहिट्ठंतं वा साइज्जइ ॥ ७७ ॥

छाया—यो भिक्षुः रजोहरणं अधितिष्ठति अधितिष्ठन्तं वा स्वदते ॥ सू० ७७ ॥

चूर्णी—‘जे भिक्खू रयहरणं’ इत्यादि । ‘जे भिक्खू’ यः कश्चिद् भिक्षुः ‘रयहरणं’ रजोहरणम् ‘अहिट्ठेइ’ अधितिष्ठति रजोहरणोपरि उपविशति ‘अहिट्ठंतं वा साइज्जइ’ अधितिष्ठन्तं वा स्वदते । यो हि रजोहरणोपरि उपविशति तमनुमोदते स प्रायश्चित्तभागी भवति, तथा तस्याज्ञामङ्गादिका दोषा भवन्ति तस्मात् रजोहरणोपरि उपवेशनं न कर्तव्यम्, न वा उपविशन्तं श्रमणमनुमोदयेदिति ॥ सू० ७७ ॥

सूत्रम्—जे भिक्खू रयहरणं उस्सीसमूले ठवेइ ठवेंतं वा साइज्जइ । ७८ ।

छाया—यो भिक्षुः रजोहरणम् उच्छीर्षमूले स्थापयति स्थापयन्तं वा स्वदते ॥ ७८ ॥

चूर्णी—‘जे भिक्खू रयहरणं’ इत्यादि । ‘जे भिक्खू’ यः कश्चिद् भिक्षुः ‘रयहरणं’ रजोहरणम् ‘उस्सीसमूले ठवेइ’ उच्छीर्षमूले स्थापयति शयनसमये मस्तकाधोभागे निदध्यात्

रजोहरणीपरि मस्तकं दत्त्वा शयनं करोतीत्यर्थः, 'ठ्वेतं वा साइज्जइ' स्थापयन्तं वा स्वदते । यो हि श्रमणः रजोहरणोपरि मस्तकं दत्त्वा शयनं करोति तं श्रमणं यो भिक्षुरनुमोदते स प्रायश्चित्तभागी भवति तस्मात् रजोहरणोपरि मस्तकं दत्त्वा शयनं न कुर्यात्, न वा तदुपरि मस्तकं दत्त्वा शयनं कुर्वतोऽनुमोदनमेव कुर्यादिति ॥ सू० ७८ ॥

सूत्रम्—जे भिक्खू रयहरणं तुयट्टेइ तुयट्टेतं वा साइज्जइ । ७९।

छाया—यो भिक्षुः रजोहरणं त्वग्वर्तयति त्वग्वर्तयन्तं वा स्वदते ॥ सू० ७९ ॥

चूर्णी—'जे भिक्खू रयहरणं' इत्यादि । 'जे भिक्खू' य. कश्चिद् भिक्षु. 'रयहरणं' रजोहरणम् 'तुयट्टेइ' त्वग्वर्तयति रजोहरणोपरि शयानस्तत्रैव त्वग्वर्तनं पार्श्वपरावर्तनं करोति इतस्ततः त्वचः परावर्तनं करोतीत्यर्थः 'तुयट्टेतं वा साइज्जइ' त्वग्वर्तयन्तं वा स्वदते अनुमोदते । यो हि श्रमणः रजोहरणोपरि शयनं कृत्वा तदुपरि पार्श्वपरिवर्तनं करोति तं श्रमणं यः श्रमणः अनुमोदते स प्रायश्चित्तभागी भवति, तस्मात् कारणात् रजोहरणोपरि त्वग्वर्तनं न कुर्यात्, न वा त्वग्वर्तयन्तमनुमोदयेदिति ॥ सू० ७९ ॥

सूत्रम्—तं सेवमाणे आवज्जइ मासियं परिहारट्ठाणं उग्घाइयं । ८० ॥

॥ निशीहज्जयणे पञ्चमो उद्देशो समतो ॥

छाया—तत्सेवमानः आपद्यते मासिकं परिहारस्थानमुद्घातिकम् ॥ सू० ८० ॥

निशीथाध्ययने पञ्चम उद्देशकः समाप्तः ॥५॥

चूर्णी—'तं सेवमाणे' इत्यादि । 'तं सेवमाणे' तत् सेवमानः सचित्तवृक्षमूलावस्थानादारभ्य रजोहरणोपरि त्वग्वर्तनपर्यन्तकथितप्रायश्चित्तस्थानेषु मध्ये यत् किमप्येकं प्रायश्चित्तस्थानं प्रतिसेवमानः 'आवज्जइ' आपद्यते प्राप्नोति 'मासियं परिहारट्ठाणं उग्घाइयं' मासिकं परिहारस्थानमुद्घातिकम् लघुमासिकं प्रायश्चित्तं प्राप्नोतीत्यर्थः । अयं भावः—पञ्चमोद्देशके यावन्ति प्रायश्चित्तस्थानानि प्रोक्तानि तेषु एकमनेकं वा प्रायश्चित्तस्थानं यो भिक्षुः सेवते स लघुचातुर्मासिकं प्रायश्चित्तं लभते ॥ सू० ८० ॥

इति श्री—विश्वविल्यात—जगद्वल्लभ—प्रसिद्धवाचक—पञ्चदशभाषाकलितललितकलापालापक—

प्रविशुद्धगद्यपद्यनैकप्रन्थनिर्मापक—वादिमानमर्दक—श्रीशाहूँछत्रपतिकोल्हापुरराजप्रदत्त—

“जैनशास्त्राचार्य”—पदभूषित—कोल्हापुरराजगुरु—बालब्रह्मचारि—जैनाचार्य—जैन-

धर्म-दिवाकर-पूज्यश्री—घासीलालत्रति—विरचितायां “निशीथसूत्रस्य”

चूर्णिभाष्यावचूरिरूपायां व्याख्यायां पञ्चमोद्देशकः समाप्तः ॥५॥



॥ षष्ठोद्देशकः ॥

(मातृग्रामप्रकरणम्)

पञ्चमोद्देशकं व्याख्याय साम्प्रतमवसरप्राप्तं षष्ठोद्देशं व्याख्यातुमाह,—तत्र पञ्चमोद्देशकेन सह षष्ठोद्देशकस्य कः सम्बन्धः ? इत्यत्राह भाष्यकारः—‘उस्सीसं’ इत्यादि ।

भाष्यम्—उस्सीसं पुञ्जकैहियं, तेणं रत्तिं च सुव्वई साहू ।

रत्तीए मोहोदओ होइ जया तस्सं पच्छित्तं ॥१॥

छाया—उच्छीर्षं पूर्वं कथितं, तेन रात्रौ च स्वपिति साधुः ।

रात्रौ मोहोदयो भवति यदा तस्य प्रायश्चित्तम् ॥१॥

अवचूरिः—पञ्चमोद्देशकस्यान्तिमसूत्रे रजोहरणेन उच्छीर्षकरणस्य निषिद्धत्वेन प्रतिपादितम् एतावता रात्रौ शयनं कथितं, दिवसे तु साधोः शयनं न कल्पते । उच्छीर्षेण शयने रात्रौ साधोर्यदा मोहोदयो भवेत् तेन स मैथुनप्रतिज्ञया मातृग्रामं—स्त्रियं विज्ञपयेत् तस्यात्र षष्ठोद्देशके प्रायश्चित्तं निरूपयिष्यते, अयमेव पञ्चमोद्देशकेन सह षष्ठोद्देशकस्य सम्बन्धोऽस्ति ॥१॥

अनेन सम्बन्धेनायातस्यास्य षष्ठोद्देशकस्येहमादिसूत्रम्—‘जे भिक्खू माउग्गामं’ इत्यादि ।

सूत्रम्—जे भिक्खू माउग्गामं मेहुणवडियाए विण्णवेइ विणवेतं

वा साइज्जइ ॥ सू० १ ॥

छाया—यो भिक्षुर्मातृग्रामं मैथुनप्रतिज्ञया विज्ञपयति विज्ञपयन्तं वा स्वदत्ते ॥ सू० १ ॥

चूर्णी—‘जे भिक्खू’ इत्यादि । यः कश्चिद् भिक्षुः—श्रमण श्रमणी. वा ‘माउग्गामं’ मातृ-

ग्रामं—मातुः समानः ग्रामः इन्द्रियसमुदाय इति मातृग्राम इति षष्ठीतत्पुरुषस्तम् । देशविशेष-भाषया ‘मातृग्रामं’ शब्देन स्त्री गृह्यते तेन ‘स्त्रियम्’ इत्यर्थो बोध्यः, सर्वा. स्त्रियो भिक्षुणा मातृवद्-द्रष्टव्या अतोऽत्र मातृग्रामशब्देन निर्देशः कृत इति भावः । ‘मेहुणवडियाए’ मैथुनप्रतिज्ञया-मैथुनवाञ्छया मिथुनस्य स्त्रीपुरुषस्य कर्म मैथुनम् अन्नहर्चर्यमित्यर्थः, तस्य वाञ्छया स्त्रियम् ‘विण्णवेइ’ विज्ञपयति—मैथुनार्थं स्त्रियं प्रार्थयतीत्यर्थः ‘विण्णवेतं वा साइज्जइ’ विज्ञपयन्तं मैथुनार्थं स्त्रियं प्रार्थयन्तं स्वदत्तेऽनुमोदते स प्रायश्चित्तभागी भवति, तथा प्रार्थयितुः प्रार्थयितार-मनुमोदयितुश्चाज्ञाभङ्गादिका दोषा अपि भवन्तीति ॥ सू० १ ॥

सूत्रम्—जे भिक्खू माउग्गामस्स मेहुणवडियाए हत्थकम्मं करेइ

करेतं वा साइज्जइ ॥ सू० २ ॥

छाया—यो भिक्षुर्मातृग्रामस्य मैथुनप्रतिज्ञया हस्तकर्म करोति कुर्वन्तं वा स्वदत्ते ॥२॥

चूर्णी—‘जे भिक्खू’ इत्यादि । ‘जे भिक्खू’ यः कश्चिद् भिक्षुः श्रमणः ‘माउग्गामस्स’ मातृग्रामस्य स्त्रियाः ‘मेहुणवडियाए’ मैथुनप्रतिज्ञया मैथुनवाञ्छया ‘हत्थकम्मं’ हस्तकर्म—हस्तेन संपाद्यमानं कर्म क्रिया व्यापारः, तत् करोति स्वयम् तथा ‘करेतं वा साइज्जइ’ कुर्वन्तं वा स्वदते । यो हि मैथुनेच्छया हस्तकर्म करोति तमनुमोदयति स प्रायश्चित्तमाप्नोति, तथा तस्याज्ञाभङ्गादिका दोषा भवन्ति । यस्मात् हस्तकर्मकरणेऽनुमोदने चैते दोषा भवन्ति तस्मात्कारणात् स्वयं श्रमणो हस्तकर्म न कुर्यात् न वा हस्तकर्म कारयेत् कुर्वन्तमनुमोदयेत्, चतुर्थमहाव्रतविराधनाया अवश्यम्भावादिति ॥सू० २॥

सूत्रम्—जे भिक्खू माउग्गामस्स मेहुणवडियाए अंगादाणं कट्टेण वा किलिञ्चेण वा अंगुलियाए वा सलागाए वा संचालेइ संचालेतं वा साइज्जइ ॥ सू० ३ ॥

छाया— यो भिक्षुर्मातृग्रामस्य मैथुनप्रतिज्ञया अङ्गादानं काण्ठेन वा किलिञ्चेन वा शलाकया वा संचालयति संचालयन्तं वा स्वदते ॥ सू० ३ ॥

चूर्णी—‘जे भिक्खू’ इत्यादि । ‘जे भिक्खू’ यः कश्चिद् भिक्षुः ‘माउग्गामस्स’ मातृग्रामस्य—स्त्रियाः ‘मेहुणवडियाए’ मैथुनवाञ्छया ‘अंगादाणं’ अङ्गादानम्, तत्राङ्गं शरीरं तस्य आदानं प्रसूतिरित्यर्थः, अङ्गादानम्—अङ्गस्योत्पत्तिर्भवति यस्मात् तत् अङ्गादानम्, यद्यपि दाघातुर्दानार्थकस्तथापि घातोरनेकार्थत्वादुपसर्गवत्त्वात् आर्षप्रकरणबलाच्चात्रोत्पत्तिरर्थो भवतीति । अङ्गादानं मेढूं स्त्रीपुरुषयोश्चिह्नविशेषमित्यर्थः, एतादृशं स्त्रीणां स्वस्य वा अङ्गादानम् मोहनीयकर्मोदयात् ‘कट्टेण वा’ काण्ठेन शिंशपादिदारुदण्डेन वा ‘किलिञ्चेण’ वा किलिञ्चेन वा तत्र किलिञ्चो वंशकर्परी, तादृशेन किलिञ्चेन वा ‘अंगुलियाए वा’ अंगुल्या वा ‘सलागाए वा’ शलाकया वा लौहादिशलाकया वेत्रशलाकया वा ‘संचालेइ वा’ संचालयति ‘संचालेतं वा साइज्जइ’ संचालयन्तं वा स्वदते । यो हि अङ्गादानम् काण्ठादिना संचालयति तं योऽनुमोदते स प्रायश्चित्तभागी भवति, तथा तस्याज्ञाभङ्गादिका दोषाश्चापि भवन्ति ॥ सू० ३ ॥

सूत्रम्—जे भिक्खू माउग्गामस्स मेहुणवडियाए अंगादाणं संवाहेज्ज वा पलिमहेज्ज वा संवाहेतं वा पलिमहेतं वा साइज्जइ ॥सू० ४॥

छाया— यो भिक्षुर्मातृग्रामस्य मैथुनप्रतिज्ञया अङ्गादानं संवाहयेद्वा परिमर्दयेद्वा संवाहयन्तं वा परिमर्दयन्तं वा स्वदते ॥ सू० ४ ॥

चूर्णी—‘जे भिक्खू’ इत्यादि । ‘जे भिक्खू’ यः कश्चिद् भिक्षुः ‘माउग्गामस्स’ मातृग्रामस्य—यस्याः कस्याश्चित् स्त्रियाः ‘मेहुणवडियाए’ मैथुनप्रतिज्ञया—मैथुनेच्छयेत्यर्थः ‘अंगादाणं’ अङ्गादानं ‘संवाहेज्ज वा’ संवाहयेद्वा ‘पल्लिमहेज्ज वा’ परिमर्दयेद् वा ‘संवाहेतं वा’ संवाहयन्तं वा एकवारं मर्दयन्तम् ‘पल्लिमहेतं वा’ परिमर्दयन्तं वा अनेकवारं परिमर्दनं कुर्वन्तं वा ‘साइज्जइ’ स्वदतेऽनुमोदते स प्रायश्चित्तभागी भवति ॥ सू० ४ ॥

सूत्रम्—जे भिक्खू माउग्गामस्स मेहुणवडियाए अंगादाणं तेल्लेण वा घएण वा वसाए वा नवणीएण वा अब्भंगेज्ज वा मक्खेज्ज वा अब्भंगेतं वा मक्खेतं वा साइज्जइ ॥ सू० ५ ॥

छाया—यो भिक्षुर्मातृग्रामस्य मैथुनप्रतिज्ञया अङ्गादानं तैलेन वा घृतेन वा वसया वा नवनीतेन वा अभ्यञ्जयेद्वा म्रक्षयेद्वा अभ्यञ्जयन्तं वा म्रक्षयन्तं वा स्वदते ॥ सू० ५ ॥

चूर्णी—‘जे भिक्खू माउग्गामस्स’ इत्यादि । ‘जे भिक्खू’ यः कश्चिद् भिक्षुः श्रमणः ‘माउग्गामस्स’ मातृग्रामस्य—स्त्रियाः ‘मेहुणवडियाए’ मैथुनवाञ्छया ‘अंगादाणं’ अङ्गादानम् ‘तेल्लेण वा’ तैलेन वा तिष्ठसर्पपादिजातेन ‘घएण वा’ घृतेन वा ‘वसाए वा’ वसया वा—चर्वीति—लोकप्रसिद्धया ‘णवणीएण वा’ नवनीतेन वा ‘मक्खन’ इति लोकप्रसिद्धेन ‘अब्भंगेज्ज वा’ अभ्यञ्जयेद्वा एकवारं तैलादिना मर्दयेत् ‘मक्खेज्ज वा’ म्रक्षयेद्वा अनेकवारं विशेषतो वा मर्दयेत् ‘अब्भंगेतं वा मक्खेतं वा साइज्जइ’ अभ्यञ्जयन्तं वा म्रक्षयन्तं वा स्वदते स प्रायश्चित्तभागी भवति ॥ सू० ५ ॥

सूत्रम्—जे भिक्खू माउग्गामस्स मेहुणवडियाए अंगादाणं कक्केण वा लोद्धेण वा पउमचुण्णेण वा सिणाणेण वा ण्हाणेण वा चुण्णेहिं वा वण्णेहिं वा उव्वट्टेइ वा पस्विट्टेइ वा उव्वट्टेतं वा पस्विट्टेतं वा साइज्जइ ॥

छाया—यो भिक्षुर्मातृग्रामस्य मैथुनप्रतिज्ञया अङ्गादानं कल्केन वा लोद्धेण वा पञ्चचूर्णेन वा स्नपनेन वा स्नानेन वा चूर्णेर्वा वण्णेर्वा उद्धर्तयति वा पस्विर्तयति वा उद्धर्तयन्तं वा पस्विर्तयन्तं वा स्वदते ॥ सू० ६ ॥

चूर्णी—‘जे भिक्खू माउग्गामस्स’ इत्यादि । ‘जे भिक्खू’ यः कश्चिद् भिक्षुः ‘माउग्गामस्स’ मातृग्रामस्य ‘मेहुणवडियाए’ मैथुनवाञ्छया ‘अंगादाणं’ अङ्गादानं ‘कक्केण वा’ कल्केन वा—अनेकद्रव्यसयोगेन क्रियमाणो वस्तुविशेष, तेन ‘लोद्धेण वा’ लोद्धेण वा ‘पउमचुण्णेण वा’ पञ्चचूर्णेन वा ‘ण्हाणेणवा’ स्नपनेन वा, तत्र स्नपनं घिष्टादिनिर्मितोद्धर्तनद्रव्यमिश्रितजलेन सिद्धं,

तेन, 'सिणाणेण वा' स्नानेन वा, तत्र स्नानं-सुगन्धद्रव्यसमुद्रायनिर्मितवस्तुविशेषमिश्रितजलेन 'साबू' इति लोकप्रसिद्धवस्तुमिश्रितजलेन वा धावनम्, 'चुण्णेहिं वा' चूर्णैर्वा चन्दनचूर्णादिभिः 'वण्णेहिं वा' वर्णकैर्वा सुगन्धाचूर्णैरित्यर्थः, एतेषु अन्यतरेण द्रव्येण 'उच्चट्टेइ' उद्धर्तयति एकवारमुद्धर्तनं करोति 'परिवट्टेइ वा' परिवर्तयति अनेकवारमुद्धर्तनं करोति, तथा 'उच्चट्टेत्तं वा' उद्धर्तयन्तं वा एकवारमुद्धर्तनं कुर्वन्तं वा 'परिवट्टेत्तं वा' परिवर्तयन्तम् अनेकवारमुद्धर्तनं कुर्वन्तं वा 'साइज्जइ' स्वदतेऽनुमोदनं करोति स प्रायश्चित्तभागी भवति । यथा खड्गादिशस्त्रस्य मर्दनेन हस्तस्य छेदो भवति तथैवाङ्गादानस्योद्धर्तनादिकरणेन समयस्य छेदो भवतीति ॥ सू० ६ ॥

सूत्रम्—जे भिक्खू माउग्गामस्स मेहुणवडियाए अंगादाणं सीओ-दगवियडेण वा उसिणादगवियडेण वा उच्छोलेज्ज वा पधोवेज्ज वा उच्छोल्लेत्तं वा पधोवेत्तं वा साइज्जइ ॥ सू० ७ ॥

छाया—यो भिक्षुर्मातृग्रामस्य मैथुनप्रतिज्ञया अङ्गादानं शीतोदकविकटेन वा उष्णोदकविकटेन वा उच्छोल्लयेद्वा प्रधावेद्वा उच्छोल्लयन्तं वा प्रधावन्तं वा स्वदते ॥ सू० ७ ॥

चूर्णी—'जे भिक्खू माउग्गामस्स' इत्यादि । 'जे भिक्खू' यः कश्चिद् भिक्षुः, 'माउग्गामस्स' मातृग्रामस्य 'मेहुणवडियाए' मैथुनप्रतिज्ञया 'अंगादाणं' अङ्गादानम् 'सीओदगवियडेण वा' शीतोदकविकटेन वा, तत्र विकटेन व्यपगतजीवेन अचित्तशीतजलेनेत्यर्थः, 'उसिणादगवियडेण वा' उष्णोदकविकटेन वा अचित्तेन उष्णजलेनेत्यर्थः 'उच्छोलेज्ज वा' उच्छोल्लयेद्वा एकवारम् 'पधोवेज्ज वा' प्रधावेद्वा अनेकवारम् 'उच्छोल्लेत्तं वा' उच्छोल्लयन्तं एकवारम् 'पधोवेत्तं वा' प्रधावन्तं वा अनेकवारं 'साइज्जइ' स्वदते अनुमोदते स प्रायश्चित्तभागी भवति, तथा तस्याङ्गाभङ्गादिका दोषाश्चापि भवन्ति । अत्र दृष्टान्तो यथा—कस्यचित् पुरुषस्य नेत्ररोगो जातस्ततः स नेत्रं घृष्ट्वा घृष्ट्वा जलेन वारं वारं प्रक्षालयति तेन तस्य नेत्रं प्रणष्टम्, एवमेवाङ्गादानस्योच्छोल्लेत्तं प्रधावनेन संयमः प्रणश्यतीति ॥ सू० ७ ॥

सूत्रम्—जे भिक्खू माउग्गामस्स मेहुणवडियाए अंगादाणं णिच्छल्लेइ णिच्छल्लेत्तं वा साइज्जइ ॥ सू० ८ ॥

छाया—यो भिक्षुर्मातृग्रामस्य मैथुनप्रतिज्ञया अङ्गादानं निश्छल्लयति निश्छल्लयन्तं वा स्वदते ॥ सू० ८ ॥

चूर्णी—'जे भिक्खू माउग्गामस्स' इत्यादि । 'जे भिक्खू' यः कश्चिद् भिक्षुः 'माउग्गामस्स' मातृग्रामस्य 'मेहुणवडियाए' मैथुनप्रतिज्ञया 'अंगादाणं' अङ्गादानम् 'णिच्छल्लेइ' निश्छल्लयति छल्लीरहितं करोति, तत्र निश्छल्लनभङ्गादानस्य छल्ल्याः—स्त्वचोऽपनयनं ततश्चाङ्गादानस्य

त्वन्नोऽपनयनं करोति—अङ्गादानस्य त्वग् अपनीय मग्निं निष्कासयतीत्यर्थः 'णिग्घ्रंत्वं वा साइज्जइ' निष्कल्यन्तं वा त्वगपनयनं कुर्वन्तमनुमोदते स प्रायश्चित्तभागी भवति । अत्र लघान्तो यथा—कश्चित् पुरुषः सुखसुप्तस्याऽजगरस्य मुखं स्फाटयति स क्रुद्धेन तेन निर्गच्छितो म्रियते, एवमङ्गादानस्य त्वगपनयनं कुर्वतः साधोश्चारित्रं विनश्यतीति ॥ सू० ८ ॥

सूत्रम्—जे भिक्खू माउग्गामस्स मेहुणवडियाए अंगादाणं जिग्घइ जिग्घंतं वा साइज्जइ ॥ सू० ९ ॥

छाया—यो भिक्षुर्मातृग्रामस्य मैथुनप्रतिज्ञया अङ्गादानं जिघ्रति जिघ्रन्तं वा स्वदते ॥ सू० ९ ॥

चूर्णी—'जे भिक्खू' इत्यादि । 'जे भिक्खू' यः कश्चिद् भिक्षुः 'माउग्गामस्स' मातृग्रामस्य 'मेहुणवडियाए' मैथुनप्रतिज्ञया 'अंगादाणं' अङ्गादानम् 'जिग्घइ' जिघ्रति—नासिकया आप्रातीत्यर्थः 'जिग्घंतं वा साइज्जइ' जिघ्रन्तं वा स्वदते अनुमोदते स प्रायश्चित्तभागी भवति ॥ सू० ९ ॥

सूत्रम्—जे भिक्खू माउग्गामस्स मेहुणवडियाए अंगादाणं अन्नयरंसि अचित्तंसि सोयंसि अणुप्पवेसित्ता सुक्कपोगळे निग्घाएइ निग्घाएंतं वा साइज्जइ ॥ सू० १० ॥

छाया—यो भिक्षुर्मातृग्रामस्य मैथुनप्रतिज्ञया अङ्गादानमन्यतरस्मिन् अचित्ते स्रोतंसि अनुप्रवेश्य शुक्रपुद्गलान् निर्घातयति निर्घातयन्तं वा स्वदते ॥ सू० १० ॥

चूर्णी—'जे भिक्खू माउग्गामस्स' इत्यादि । 'जे भिक्खू' यः कश्चिद् भिक्षुः 'माउग्गामस्स' मातृग्रामस्य 'मेहुणवडियाए' मैथुनप्रतिज्ञया 'अंगादाणं' अङ्गादानम् त्वमेदूम् 'अन्नयरंसि' अन्यतरस्मिन् स्रोतस्सु बहुषु मध्ये यस्मिन् कस्मिंश्चिदपि 'अचित्तंसि सोयंसि' अचित्ते निजिवे स्रोतसि छिद्रे 'अणुप्पवेसित्ता' अनुप्रवेश्य तत्र प्रविष्टं कृत्वा 'सुक्कपोगळे' शुक्रपुद्गलान् वीर्यपुद्गलान् 'निग्घाएइ' निर्घातयति—पातयति 'निग्घाएंतं वा साइज्जइ' निर्घातयन्तं वा स्वदते अनुमोदते ॥ सू० १० ॥

सूत्रम्—जे भिक्खू माउग्गामस्स मेहुणवडियाए अवाउडि सयं कुज्जा सयं बूया करेतं वा बूएंतं वा साइज्जइ ॥ सू० ११ ॥

छाया—यो भिक्षुर्मातृग्रामस्य मैथुनप्रतिज्ञया अप्रावृतिं स्वयं कुर्यात् स्वयं ब्रूयात् कुर्वन्तं वा घ्रवन्तं वा स्वदते ॥ सू० ११ ॥

चूर्णी—‘जे भिक्खू माउग्गामस्स’ इत्यादि । ‘जे भिक्खू’ यः कश्चिद् भिक्षुः ‘माउग्गामस्स’ मातृग्रामस्य ‘मेहुणवडियाए’ मैथुनप्रतिज्ञया ‘अवाउडि सयं कुज्जा’ अप्रावृत्तिं वखाहरणं नग्नकरणबुद्ध्या, स्वयं स्वयमेव कुर्यात् यः श्रमणः सुप्तां स्त्रियं वखरहितां कुर्यादिति भावः, ‘सयं ब्रूया’ स्वयं ब्रूयात् नम्रार्थं स्त्रियं कथयेत् मैथुनार्थं प्रार्थनां वा कुर्यात्, तथा ‘सयं करेत्तं वा सयं ब्रूएत्तं वा साइज्जइ’ स्वयं स्वयमेव स्त्रिया वखापहरणं कुर्वन्तं तथा प्रार्थनावचनं ब्रुवन्तं वा श्रमणं स्वदते अनुमोदते स प्रायश्चित्तभागी भवति ॥ सू० ११ ॥

सूत्रम्—जे भिक्खू माउग्गामस्स मेहुणवडियाए कलहं कुज्जा कलहं ब्रूया कलहवडियाए ब्रूया कलहवडियाए गच्छइ ब्रूएत्तं वा गच्छंत्तं वा साइज्जइ ॥ सू० १२ ॥

छाया—यो भिक्षुर्मातृग्रामस्य मैथुनप्रतिज्ञया कलहं कुर्यात् कलहं ब्रूयात् कलहप्रतिज्ञया ब्रूयात् कलहप्रतिज्ञया गच्छति ब्रुवन्तं वा गच्छन्तं वा स्वदते ॥ सू० १२ ॥

चूर्णी—‘जे भिक्खू माउग्गामस्स’ इत्यादि । ‘जे भिक्खू’ यः कश्चिद् भिक्षुः ‘माउग्गामस्स’ मातृग्रामस्य ‘मेहुणवडियाए’ मैथुनप्रतिज्ञया ‘कलहं कुज्जा’ कलहं कुर्यात् मैथुनास्वीकारे कलहं कामकलहं वा कुर्यात् ‘कलहं वा ब्रूया’ कलहं वा ब्रूयात् ‘यदि त्वं मया सह मैथुनं न सेविष्यसि सदा तव दुःखमुत्पादयिष्यामि’ इत्येवंप्रकारकं ल्केशकारि वचनं वदेत् ‘कलहवडियाए ब्रूया’ कलहप्रतिज्ञया ब्रूयात्—क्रोधावेशेन वदेत् ‘कलहवडियाए गच्छइ’ कलहप्रतिज्ञया कामकलहेच्छया स्त्रीसमीपं गच्छति, तथा ‘ब्रूएत्तं वा गच्छंत्तं वा साइज्जइ’ ब्रुवन्तं वा गच्छन्तं वा स्वदतेऽनुमोदते, स प्रायश्चित्तभागी भवति ॥ सू० १२ ॥

सूत्रम्—जे भिक्खू माउग्गामस्स मेहुणवडियाए लेहं लिहइ लेहं लिहावेइ लेहवडियाए वा गच्छइ गच्छंत्तं वा साइज्जइ ॥ सू० १३ ॥

छाया—यो भिक्षुर्मातृग्रामस्य मैथुनप्रतिज्ञया लेखं लिखति लेखयति लेखप्रतिज्ञया वा गच्छति गच्छन्तं वा स्वदते ॥ सू० १३ ॥

चूर्णी—‘जे भिक्खू माउग्गामस्स’ इत्यादि । ‘जे भिक्खू’ यः कश्चिद् भिक्षुः ‘माउग्गामस्स’ मातृग्रामस्य ‘मेहुणवडियाए’ मैथुनप्रतिज्ञया ‘लेहं लिहइ’ लेखं—प्रेमपत्ररूपं लिखति ‘लेहं लिहावेइ’ लेखं लेखयति अन्यद्वारा वा लेखं लेखयति ‘लेहवडियाए वा गच्छइ’ लेखप्रतिज्ञया—लेखनार्थाय वा बहिर्गच्छति यत्र स्थितेन लेखो निर्विघ्नं लिख्यते एतादृशं स्थानं गच्छति, ‘गच्छंत्तं वा साइज्जइ’ गच्छन्तं वा स्वदते अनुमोदते स प्रायश्चित्तभागी भवति ।

अत्र शिष्यः पृच्छति—हे गुरो ! भगवता मैथुनसेवनेच्छया साधूनां पत्रलेखनं निषिद्धं तेना-
ऽन्यकार्यार्थं पत्रलेखनं साधूनां कल्पते इति सिद्धम् । आचार्यः प्राह—हे शिष्य ! साधूनां कुत्रापि
पत्रादिलेखनं न कल्पते शास्त्रे तस्य निषेधात् । पुनः शिष्यः पृच्छति—हे गुरो ! शास्त्रे तु मैथुनार्थ-
मेव लेखनं प्रतिषिद्धं दृश्यते तदा कथमेवं भवान् कुत्रापि पत्रलेखनं निषेधयति ? । आचार्यः प्राह—
हे शिष्य ! शास्त्रे मैथुनार्थं यो निषेधः कृतः तस्योपलक्षणत्वात् सामान्यस्यापि निषेधः सूचितः,
साधूनां नवकोटेः प्रत्याख्यानात् पत्रादिलिखने नवकोटिविराधनस्यावश्यम्भावात् ॥सू० १३॥

**सूत्रम्—जे भिक्खू माउग्गामस्स मेहुणवडियाए पोसंतं वा पिट्ठंतं
वा सोयंतं वा भल्लायएण उप्पाएइ उप्पाएंत्तं वा साइज्जइ ॥ सू० १४ ॥**

छाया—यो भिक्षुर्मातृग्रामस्य मैथुनप्रतिज्ञया पोषान्तं वा पृष्ठान्तं वा स्रोतोऽन्तं
वा भल्लातकेन उत्पादयति उत्पादयन्तं वा स्वदते ॥सू० १४॥

चूर्णी—‘जे भिक्खू माउग्गामस्स’ इत्यादि । ‘जे भिक्खू’ यः कश्चिद् भिक्षुः ‘माउग्गा-
मस्स’ मातृग्रामस्य ‘मेहुणवडियाए’ मैथुनप्रतिज्ञया ‘पोसंतं वा’ पोषान्तं वा—सेवनाद यः
पुष्यते पुष्टो भवति स पोषः, पोषयति मैथुनार्थिनं यः स पोषः मृगीपदं योनिरित्यर्थं, तस्य अन्तम्
प्रान्तभागम् ‘पिट्ठंतं वा’ पृष्ठान्तं वा पृष्ठस्य अपानद्वारस्य गुदाया इत्यर्थः अन्तम् भागं ‘सोयंतं वा’
स्रोतोऽन्तं वा तत्र स्रोतः—छिद्रविशेषः स्त्रिया नाभिकर्णादिकं मैथुनेच्छया ‘भल्लायएण’ भल्लातकेन—
भल्लातकेति औषधिविशेषः तेन औषधिविशेषेण—औषधिविशेषलेपेन सौन्दर्यसौगन्ध्यादिकं ‘उप्पा-
एइ’ उत्पादयति—करोति ‘उप्पाएंत्तं वा साइज्जइ’ उत्पादयन्तं वा स्वदतेऽनुमोदते स प्रायश्चित्त-
भागी भवति ॥सू० १४॥

**सूत्रम्—जे भिक्खू माउग्गामस्स मेहुणवडियाए पोसंतं वा पिट्ठंतं
वा सोयंतं वा भल्लायएण उप्पाएत्ता सीओदगवियडेण वा उसिणोदगवि-
यडेण वा उच्छोल्लेज्ज वा पधोएज्ज वा उच्छोल्लेंत्तं वा पधोएंत्तं वा साइ-
ज्जइ ॥ सू० १५ ॥**

छाया—यो भिक्षुर्मातृग्रामस्य मैथुनप्रतिज्ञया पोषान्तं वा पृष्ठान्तं वा स्रोतोऽन्तं
वा भल्लातकेन उत्पाद्य शीतोदकविकटेन वा उष्णोदकविकटेन वा उच्छोल्लयेद्वा प्रधा-
वेद्वा उच्छोल्लयन्तं वा प्रधावन्तं वा स्वदते ॥सू० १५॥

चूर्णी—‘जे भिक्खू माउग्गामस्स’ इत्यादि । ‘जे भिक्खू’ यः कश्चिद् भिक्षुः ‘माउग्गा-
मस्स’ मातृग्रामस्य ‘मेहुणवडियाए’ मैथुनप्रतिज्ञया—मैथुनवाञ्छया ‘पोसंतं वा’ पोषान्तं वा
‘पिट्ठंतं वा’ पृष्ठान्तं वा ‘सोयंतं वा’ स्रोतोऽन्तं वा पूर्वनिर्दिष्टस्वरूपम् ‘भल्लायएण उप्पाएत्ता’

भल्लातकेन पोषकौषधिविशेषेण सौन्दर्यादिकमुत्पाद्य पुनस्तदपनयनार्थम् 'सीओदगविय-
डेण वा' शीतोदकविकटेन वा, तत्र विकटेन व्यपगतजीवेनाचित्तेनेत्यर्थः तथा च अचित्तशीतजलेन
तथा 'उसिणोदगवियडेण वा' उष्णोदकविकटेन वा—अचित्तोष्णजलेनेत्यर्थः, 'उच्छोलेज्ज वा'
उच्छोलयेद्वा एकवारम् 'पधोएज्ज वा' प्रधावेद्वा अनेकवारम् 'उच्छोलेंतं वा पधोएंतं वा साइ-
ज्जइ' उच्छोलयन्तं वा प्रधावन्तं वा स्वदते अनुमोदते स प्रायश्चित्तभागी भवति ॥सू० १५॥

सूत्रम्—जे भिक्खू माउग्गामस्स मेहुणवडियाए पोसंतं वा पिट्ठंतं
वा सोयंतं वा उच्छोलेत्ता पधोवेत्ता अन्नयरेणं आलेवणजाएणं आलिं-
पेज्ज वा विलिंपेज्ज वा आलिंपंतं वा विलिंपंतं वा साइज्जइ ॥ सू० १६॥

छाया— यो भिक्षुः मातृग्रामस्य मैथुनप्रतिज्ञया पोषान्तं वा पृष्ठान्तं वा स्रोतोऽन्तं
वा उच्छोल्य प्रधाव्य अन्यतरेण आलेपनजातेन आलेपयेद् वा विलेपयेद् वा आलेपयन्तं
वा विलेपयन्तं वा स्वदते ॥सू० १६॥

चूर्णी— 'जे भिक्खू' इत्यादि । यो भिक्षुः 'माउग्गामस्स' मातृग्रामस्य, 'मेहुणवडि-
याए' मैथुनप्रतिज्ञया मैथुनेच्छया 'पोसंतं वा पिट्ठंतं वा सोयंतं वा' पोषान्तं पृष्ठान्तं स्रोतोऽन्तं
वा पूर्वोक्तस्वरूपं 'उच्छोलेत्ता' उच्छोल्य 'पधोवेत्ता' प्रधाव्य प्रक्षाल्य तदनन्तरं 'अन्नयरेणं
आलेवणजाएणं' अन्यतरेण केनाप्येकेन आलेपनजातेन आलेपनविशेषेण 'आलिंपेज्ज वा'
आलेपयेत् एकवारम्, 'विलिंपेज्ज वा' विलेपयेद् वा वारं वारम् । एव 'आलिंपंतं वा विलिंपंतं
वा' आलेपयन्तं 'वा' विलेपयन्तं वा 'साइज्जइ' स्वदते अनुमोदते स प्रायश्चित्तभागी भवति ॥सू० १६॥

सूत्रम्—जे भिक्खू माउग्गामस्स मेहुणवडियाए पोसंतं वा पिट्ठंतं
वा सोयंतं वा उच्छोलेत्ता पधोएत्ता आलिंपेत्ता विलिंपेत्ता तेल्लेण वा
घण्ण वा वसाए वा णवणीएण वा अब्भंगेज्ज वा मक्खेज्ज वा अब्भंगेंतं
वा मक्खेंतं वा साइज्जइ ॥ सू० १७ ॥

छाया— यो भिक्षुर्मातृग्रामस्य मैथुनप्रतिज्ञया पोषान्तं वा पृष्ठान्तं वा स्रोतोऽन्तं
वा उच्छोल्य प्रधाव्य आलिप्य विलिप्य तैलेन वा घृतेन वा वसया वा नवनीतेन वा
अभ्यञ्जयेत् वा प्रक्षयेत् वा अभ्यञ्जयन्तं वा प्रक्षयन्तं वा स्वदते ॥सू० १७॥

चूर्णी— 'जे भिक्खू माउग्गामस्स' इत्यादि । 'जे भिक्खू' यः कश्चिद् भिक्षुः 'माउग्गा-
मस्स' मातृग्रामस्य 'मेहुणवडियाए' मैथुनप्रतिज्ञया 'पोसंतं वा' पोषान्तं वा 'पिट्ठंतं वा'
पृष्ठान्तं वा 'सोयंतं वा' स्रोतोऽन्तं वा 'उच्छोलेत्ता-पधोएत्ता' उच्छोल्य प्रधाव्य शीतोष्ण-

जलेन एकवारमनेकवारं वा प्रक्षालनं कृत्वा तदनन्तरम् 'अलिपेत्ता विलिपेत्ता' आलिप्य विलिप्य पूर्वोक्तौषधिरूपेण लेपनद्रव्येणैकवारमनेकवारं वा लेपयित्वा तदनन्तरं 'तैल्लेण वा' तैलेन वा 'घण्टेण वा' घृतेन वा 'वसाए वा' वसया वा चर्वीतिलोकप्रसिद्धया 'गवणीएण वा' नवनीतेन वा म्रक्षणेन 'मक्खेण' इति प्रसिद्धेन 'अभंगेज्ज वा' अभ्यञ्जयेद्वा एकवारं वा अभ्यञ्जनं कुर्यात् 'मक्खेज्ज वा' म्रक्षयेद्वा प्रतिदिनमनेकवारं वा तैलादिना अभ्यञ्जं वा कुर्यात् 'अभंगेत्तं वा मक्खेत्तं वा साइज्जइ' अभ्यञ्जयन्तं वा म्रक्षयन्तं वा स्वदते । यो हि श्रमणः स्त्रिया योन्यादिकं तैलादिना अभ्यञ्जयति मैथुनेच्छया तं योऽनुमोदते स प्रायश्चित्तभागी भवति, तथा तस्याज्ञा-भङ्गानवस्थामिध्यात्वसंयमविराधनादिदोषाश्चापि भवन्ति, यस्मादेते दोषा भवन्ति तस्मात्कारणात् स्त्रीणामङ्गं श्रमणस्तैलादिना नाभ्यञ्जयेत् न वा तैलादिना अभ्यञ्जं कुर्वतः कथमपि अनुमोदनं कुर्यादिति ॥सू० १७॥

सूत्रम्—जे भिक्खू माउग्गामस्स मेहुणवडियाए पोसंतं वा पिट्ठंतं वा सोयंतं वा उच्छोलेत्ता पधोएत्ता आलिपेत्ता विलिपेत्ता अभंगेत्ता मक्खेत्ता अन्नयरेण धूपणजाएण धूवेज्ज वा पधूवेज्ज वा धूवेत्तं वा पधूवेत्तं वा साइज्जइ ॥ सू० १८॥

छाया—यो भिक्षुर्मातृग्रामस्य मैथुनप्रतिज्ञया पोषान्तं वा पृष्ठान्तं वा स्रोतोऽन्तं वा उच्छोलेय प्रधोव्य आलेप्य विलेप्य अभ्यञ्ज्य म्रक्षयित्वा अन्यतरेण धूपनजातेन धूपयेद्वा प्रधूपयेद्वा धूपयन्तं वा प्रधूपयन्तं वा स्वदते ॥सू० १८॥

चूर्णी—'जे भिक्खू' इत्यादि । 'जे भिक्खू' यः कश्चिद् भिक्षुः 'माउग्गामस्स' मातृग्रामस्य 'मेहुणवडियाए' मैथुनप्रतिज्ञया—मैथुनवाञ्छया 'पोसंतं वा' पोषान्तं वा 'पिट्ठंतं वा' पृष्ठान्तं वा 'सोयंतं वा' स्रोतोऽन्तं वा 'उच्छोलेत्ता पधोएत्ता' उच्छोलेय प्रधोव्य एकवारमनेकवारं वा शीतोष्णजलेन प्रक्षालनं कृत्वा 'आलिपेत्ता विलिपेत्ता' आलेप्य विलेप्य-एकवारमनेकवारं वा लेपनद्रव्येण विलेपनं कृत्वा तदनन्तरम् 'अभंगेत्ता मक्खेत्ता' अभ्यञ्ज्य म्रक्षयित्वा एकवारमनेकवारं वा तैलघृतवसानवनीतान्यतमेनाऽभ्यञ्जनं कृत्वा 'अन्नयरेण धूपणजाएण' अन्यतरेण धूपनजातेन केनाप्येकेन सुगन्धिद्रव्यधूपेन 'धूवेज्ज वा' धूपयेद्वा एकवारं धूपितं कुर्यात् 'पधूवेज्ज वा' प्रधूपयेद्वा अनेकवारं धूपद्रव्यजातेन धूपयेत्, तथा 'धूवेत्तं वा पधूवेत्तं वा साइज्जइ' धूपयन्तं वा प्रधूपयन्तं वा स्वदते । यो हि भिक्षुः मैथुनसेवनेच्छया स्त्रिया भङ्गादिकं प्रक्षालनलेपनाभ्यञ्जनानन्तरं धूपनद्रव्येण एकवारमनेकवारं वा धूपयति सः, तं यो भिक्षुरनुमोदते सोऽपि च प्रायश्चित्तभागी भवति, तथा तस्याज्ञामङ्गादिका दोषाश्चापि भवन्ति । यस्मादेते-

दोषा भवन्ति तस्मात्कारणात् श्रमणः स्त्रीणामङ्गादिकं न धूपयेत् न वा धूपयन्तमन्यं कथमप्यनु-
मोदयेत् किन्तु शास्त्रमर्यादामाश्रित्यैव सर्वदा तेन संयमाराधनाय प्रयत्नो विधेय इति ॥सू० १८॥

सूत्रम्—जे भिक्खू माउग्गामस्स मेहुणवडियाए कसिणाइं वत्थाइं धरेइ धरेतं वा साइज्जइ ॥ सू० १९ ॥

छाया—यो भिक्षुर्मातृग्रामस्य मैथुनप्रतिज्ञया कृत्स्नानि वस्त्राणि धरति-धरन्तं वा स्वदते ॥सू० १९॥

चूर्णी—‘जे भिक्खू माउग्गामस्स’ इत्यादि । ‘जे भिक्खू’ यः कश्चिद् भिक्षुः ‘माउग्गामस्स’ मातृग्रामस्य ‘मेहुणवडियाए’ मैथुनप्रतिज्ञया—मैथुनवाञ्छया ‘कसिणाइं वत्थाइं’ कृत्स्नानि संपूर्णानि वस्त्राण्डितानि ‘थान’ ‘ताका’ इति प्रसिद्धानि वस्त्राणि ‘धरेइ’ धरति—अनागतकाले परिभोगार्थं ‘कस्याश्चित् स्त्रिया दास्यामि’ इति बुद्ध्या ‘वा’ पार्श्वे स्थापयति ‘धरेतं वा साइज्जइ’ धरन्तं वा स्वदते अनुमोदते स प्रायश्चित्तभागी भवति ॥सू० १९॥

सूत्रम्—जे भिक्खू माउग्गामस्स मेहुणवडियाए अहयाइं वत्थाइं धरेइ धरेतं वा साइज्जइ ॥सू० २०॥ जे भिक्खू माउग्गामस्स मेहुणवडियाए धोवाइं वत्थाइं धरेइ धरेतं वा साइज्जइ ॥सू० २१॥ जे भिक्खू माउग्गामस्स मेहुणवडियाए चित्ताइं वत्थाइं धरेइ धरेतं वा साइज्जइ ॥सू० २२॥ जे भिक्खू माउग्गामस्स मेहुणवडियाए विचित्ताइं वत्थाइं धरेइ धरेतं वा साइज्जइ ॥सू० २३॥

छाया—यो भिक्षुर्मातृग्रामस्य मैथुनप्रतिज्ञया अहतानि वस्त्राणि धरति धरन्तं वा स्वदते ॥सू० २०॥ यो भिक्षुर्मातृग्रामस्य मैथुनप्रतिज्ञया धौतानि वस्त्राणि धरति धरन्तं वा स्वदते ॥सू० २१॥ यो भिक्षुर्मातृग्रामस्य मैथुनप्रतिज्ञया चित्राणि वस्त्राणि धरति धरन्तं वा स्वदते ॥सू० २२॥ यो भिक्षुर्मातृग्रामस्य मैथुनप्रतिज्ञया विचित्राणि वस्त्राणि धरति धरन्तं वा स्वदते ॥सू० २३॥

चूर्णी—‘जे भिक्खू’ इत्यादीनि—अहतवस्त्रसूत्रादारभ्य विचित्रवस्त्रसूत्रपर्यन्तानि चत्वारि सूत्राणि सुगमानि । नवरम्—अहतानि—तन्तुद्गतानि तन्तुवायादानीतानि ॥सू० २०॥ धौतानि—रज-कादिना उज्ज्वलीकृतानि ॥सू० २१॥ चित्राणि—एकतररङ्गरञ्जितानि ॥सू० २२॥ विचित्राणि—नानारङ्गरञ्जितानि ॥सू० २३॥

सूत्रम्—जे भिक्खू माउग्गामस्स मेहुणवडियाए अप्पणो पाए आम-
ज्जेज्ज वा पमज्जेज्ज वा आमज्जंतं वा पमज्जंतं वा साइज्ज ॥सू० २४॥

छाया—यो भिक्षुर्मातृग्रामस्य मैथुनप्रतिज्ञया आत्मनः पादौ आमार्जयेद्वा प्रमार्ज-
येद्वा आमार्जयन्तं वा प्रमार्जयन्तं वा स्वदते ॥सू० २४॥

चूर्णी—‘जे भिक्खू माउग्गामस्स’ इत्यादि । ‘जे भिक्खू’ यः कश्चिद् भिक्षुः ‘माउ-
ग्गामस्स’ मातृग्रामस्य ‘मेहुणवडियाए’ मैथुनप्रतिज्ञया—मैथुनवाञ्छया ‘अप्पणो पाए’ आत्मनः
स्वस्य पादौ चरणौ ‘आमज्जेज्ज वा’ आमार्जयेद्वा एकवारं वस्त्रादिना ‘पमज्जेज्ज वा’ प्रमार्जयेद्वा
अनेकवारम् ‘आमज्जंतं वां पमज्जंतं वा साइज्जइ’ आमार्जयन्तं वा प्रमार्जयन्तं वा
स्वदते स प्रायश्चित्तभागी भवति ॥ सू० २४ ॥

सूत्रम्— एवं तइयउद्देसे जो गमो सो चेव इहंपि मेहुणवडियाए
णेयव्वो जाव जे भिक्खू माउग्गामस्स मेहुणवडियाए गामाणुगामं दूइज्ज-
माणे अप्पणो सीसदुवारियं करेइ करंतं वा साइज्जइ ॥ सू० २५॥

छाया—एव तृतीयोद्देशके यो गमः स एव इहापि मैथुनप्रतिज्ञायां ज्ञातव्यः
यावत् यो भिक्षुर्मातृग्रामस्य मैथुनप्रतिज्ञया ग्रामानुग्रामं द्रवन् आत्मनः शीर्षद्वारिकां
करोति कुर्वन्तं वा स्वदते ॥ सू० २५॥

चूर्णी—‘एव तइयउद्देसए’ इत्यादि । ‘एवं तइयउद्देसए’ एवं तृतीयोद्देशके ‘जो
गमो’ यो गमः सूत्रप्रकारः ‘सो चेव इहंपि मेहुणवडियाए णेयव्वो’ स एव गमः इहापि
षष्ठोद्देशके मैथुनप्रतिज्ञायामपि ज्ञातव्यः । कियत्पर्यन्तम् ? इत्याह—‘जाव’ इत्यादि, इत्’ पाद-
सबाहनसूत्रादारभ्य शीर्षद्वारिकासूत्रपर्यन्तानि सूत्राणि तृतीयोद्देशकोक्तसूत्रवद् अत्रापि मैथुनप्रति-
ज्ञया व्याख्येयानि । अत्राह भाष्यकारः—

“पायप्पमज्जणाई, सीसदुवारांत जो गमो तइए ।

मेहुणवडियाए पुण, छट्टुद्देसंमि सो चेव ॥

छाया—पादत्रमार्जनादि, शीर्षद्वारिकान्तं यो गमस्तृतीयोद्देशके ।

मैथुनप्रतिज्ञया पुन षष्ठोद्देशके स एव ॥

अवचूरिः—‘पायप्पमज्जणाई’ इत्यादि सुगमम् ॥ सू० २५ ॥

सूत्रम्—जे भिक्खू माउग्गामस्स मेहुणवडियाए खीरं वा दहिं वा
णवणीयं वा सप्पि वा गुलं वा खंडं वा सक्करं वा मच्छंडियं वा अन्नयरं वा
पणीयं आहारं आहारेइ आहरंतं वा साइज्जइ ॥सू० २६॥

छाया—यो भिक्षुर्मातृग्रामस्य मैथुनप्रतिज्ञया क्षीरं वा दधि वा नवनीतं वा सर्पिं वा गुडं वा खण्डं वा शर्करां वा मत्स्यण्डिकां वा अन्यतरं प्रणीतमाहारमाहरति आहरन्तं वा स्वदते ॥सू० २६॥

चूर्णी—‘जे भिक्खू माउग्गामस्स’ इत्यादि । ‘जे भिक्खू’ यः कश्चिद् भिक्षुः ‘माउग्गामस्स’ मातृग्रामस्य ‘मेहुणवडियाए’ मैथुनप्रतिज्ञया—मैथुनवाञ्छया ‘खीरं वा’ क्षीरं वा दुग्धम् गवादीनां दुग्धम् ‘दहिं वा’ दधि वा ‘णवणीयं वा’ नवनीतं वा ‘मक्खन’ इति लोकप्रसिद्धम् ‘सर्पिं वा’ सर्पिर्वृतं वा ‘गुळं वा’ गुडं वा ‘खंडं वा’ खण्ड वा ‘खांड’ ‘चीनी’ इति लोकप्रसिद्धम् ‘सक्करं वा’ शर्करां वा ‘बूरा’ इति प्रसिद्धाम् ‘मच्छंडियं वा’ मत्स्यण्डिकां वा मिसरीति लोकप्रसिद्धाम् ‘अन्नयरं वा पणीयं’ अन्यतरं वा प्रणीतम् सरसम् ‘आहारं’ आहारम् ‘आहरेइ’ आहरति दुग्धादिविकृतीनां भोजनं करोति । अयं भावः—विवर्णः शरीरदुर्बलः श्रमणः दुग्धादीनां भोजनादुपचितशरीरः सुकुमारशरीरः कामिनीनां कमनीयः स्यामिति बुद्ध्या दुग्धाद्यन्यतमं विकृतीनां भोजनं करोति सः, तथा ‘आहरेतं वा साइज्जइ’ आहरन्तं वा स्वदते अनुमोदते यः सोऽपि प्रायश्चित्तभागी भवति, तथा तस्याज्ञाभङ्गादिका दोषा भवन्तीति ॥सू० २६॥

सूत्रम्—तं सेवमाणे आवज्जइ चाउम्मासियं परिहारट्ठाणं अणुग्घाइयं ति ॥सू० २७॥

छाया—तत् सेवमान आपद्यते चातुर्मासिकं परिहारस्थानमनुद्घातिकमिति ॥२७॥

चूर्णी—‘तं सेवमाणे’ इत्यादि । ‘तं सेवमाणे’ तत् सेवमानः षष्ठोद्देशकस्य ‘जे भिक्खू माउग्गामस्स मेहुणवडियाए विण्णवेइ विण्णवेतं वा साइज्जइ’ इति प्रथमसूत्रादारभ्य ‘जे भिक्खू माउग्गामस्स मेहुणवडियाए खीरं वा’ एतत्सूत्रपर्यन्तं कथितं प्रायश्चित्तस्थानं सर्वं, तथा अन्यतममपि प्रायश्चित्तस्थानं सेवमानः तस्य प्रतिसेवनां कुर्वन् भिक्षुः ‘आवज्जइ’ आपद्यते प्राप्नोति ‘चाउम्मासियं परिहारट्ठाणं अणुग्घाइयं’ चातुर्मासिकं परिहारस्थानमनुद्घातिकम् गुरुचातुर्मासिकं प्रायश्चित्तमापद्यते इति भावः ॥ सू० २७॥

इति श्री—विश्वविख्यात—जगद्गल्लभ—प्रसिद्धवाचक—पञ्चदशभाषाकलितललितकलापालापक—

प्रविशुद्धगद्यपद्यनैकप्रन्थनिर्मापक—वादिमानमर्दक—श्रीशाहूलत्रपतिकोल्हापुरराजप्रदत्त—

“जैनशास्त्राचार्य”—पदभूषित—कोल्हापुरराजगुरु—बालब्रह्मचारि—जैनाचार्य—जैन—

धर्म-दिवाकर—पूज्यश्री—घासीलालव्रति—विरचितायां “निशीथसूत्रस्य”

चूर्णिभाष्यावचूरिरूपायां व्याख्यायां षष्ठोद्देशकः समाप्तः ॥६॥



॥ सप्तमोद्देशकः ॥

(मातृग्रामप्रकरणम्)

व्याख्यातः षष्ठोद्देशकः, सांप्रतमवसरप्राप्तः सप्तमोद्देशको व्याख्यायते, अस्य सप्तमोद्देश-
कीत्यादिसूत्रस्य षष्ठोद्देशकान्तिमसूत्रेण सह क. सम्बन्धः १ इति चेद् अत्राह भाष्यकारः—

भाष्यम्—अंतो भूसणमाहारो, वाहिं भूसा उ मालिया ।

इणमो चेव संबंधो, छट्ठेण सत्तमस्स उ ॥

छाया—अन्तर्भूषणमाहारो बाह्यभूषण तु मालिका ।

अयमेव हि सम्बन्धः षष्ठेण सप्तमस्य तु ॥

अवचूरिः—‘अंतो भूसणमाहारो’ इत्यादि । ‘आहार’ दुग्धदध्यादिविकृतिपदार्थाना-
माहारो अन्तर्भूषणम् । मालिका—पुष्पमालादिकं तु बाह्यभूषण साधूनां प्रतिषिद्धम्, अयमेव सम्बन्धः
षष्ठेण—षष्ठान्तिमसूत्रेण सह सप्तमोद्देशकादिसूत्रस्य भवतीति । अयं भावः—षष्ठोद्देशकस्योपान्त्य
सूत्रे ‘जे भिक्खू माउग्गामस्स मेहुणवडियाए खीरं वा’ इत्यादिविकृत्याहारस्य प्रतिषेधः
कृतः, अत्र तु सप्तमोद्देशकादिसूत्रे मालिकाना प्रतिषेधः क्रियते यतो मा भवतु साधोर्बाह्यभूषणम् इति
बाह्याभ्यन्तरभूषणप्रतिषेधस्य समानत्वात् षष्ठोद्देशकानन्तरं सप्तमोद्देशकस्य निरूपणं क्रियते, अय-
मेव सम्बन्धः पूर्वापरसूत्रयोर्भवति । तदनेन सम्बन्धेनायातस्य सप्तमोद्देशकस्य प्रथमं सूत्रं प्रस्तूयते—
‘जे भिक्खू’ इत्यादि ।

सूत्रम्—जे भिक्खू माउग्गामस्स मेहुणवडियाए तणमालियं वा
मुंजमालियं वा वेत्तमालियं वा मयणमालियं वा पिंछमालियं वा दंतमालियं
वा सिंगमालियं वा संखमालियं वा हड्डमालियं वा कट्टमालियं वा
पुप्फमालियं वा फलमालियं वा वीयमालियं वा हरियमालियं वा करेइ करेतं
वा साइज्जइ ॥ सू० १ ॥

छाया—यो भिक्षुर्मातृग्रामस्य मैथुनप्रतिष्ठया तृणमालिकां वा मुञ्जमालिकां वा
वेत्तमालिकां वा मदनमालिकां वा पिच्छमालिकां वा दन्तमालिकां वा शृङ्गमालिकां वा
शङ्खमालिकां वा अस्थिमालिकां वा काष्ठमालिकां वा पत्रमालिकां वा पुष्पमालिकां वा
फलमालिकां वा बीजमालिकां वा हरितमालिकां वा करोति कुर्वन्त वा स्वदते ॥सू० १॥

चूर्णी—‘जे भिक्खू’ यः कश्चिद् भिक्षुर्निरवस्यभिक्षुणशीलं भ्रमणं ‘माउग्गामस्स’ मातृ-
ग्रामस्य ‘मेहुणवडियाए’ मैथुनवाञ्छया ‘तणमालियं वा’ तृणमालिकां वा वङ्गादितृणजनित-

मालां करोति, यथा मथुरायां करोति, करोतीत्यग्रिमेण क्रियापदेन सम्बन्धः, तथा 'मुञ्जमालियं वा' मुञ्जमालिकां मुञ्जस्य तन्नामकतृणविशेषस्य मालां करोति यथा द्विजानां व्रतबन्धने क्रियते, तथा 'वेत्तमालियं वा' वेत्तमालिका वा वेत्तं लताविशेषः 'वेत्त' 'नेत्त' इति लोकप्रसिद्धम्, तस्य वेत्तस्य मालां कटककेयूरादिरूपां करोति तथा 'मयणमालियं वा' मदनमालिकां वा, तत्र मदनं पुष्पविशेषः, तस्य मालां करोति तथा 'पिच्छमालियं वा' पिच्छमालिकां वा व्रणादिपीडानिवारणार्थं मयूरादिपिच्छैर्मालां करोति 'दंतमालियं वा' दन्तमालिकां वा—बालस्य दृष्टिदोषनिवारणार्थं हरत्यादिदन्तानां मालां करोति तथा 'सिंगमालियं वा' शृङ्गमालिकां वा—महिष्यादिशृङ्गेण मालां करोति यथा पारसीय-जातिविशेषे 'संखमालियं वा' शङ्खमालिकां वा—बालस्य गले धारणार्थं शङ्खस्य मालां करोति 'हड्डमालियं वा' अस्थिमालिकां वा गजादिजीवानाम् 'जरख' इति प्रसिद्धचतुष्पदपशुविशेषस्य वा अस्थनां मालां करोति 'कट्टमालियं वा' काष्ठमालिकां वा, तत्र काष्ठस्य तुलस्यादिकाष्ठस्य मालां करोति 'पत्तमालियं वा' पत्रमालिकां वा पत्राणां तगरादिसुगन्धितपत्राणां मालां करोति 'पुष्फमालियं वा' पुष्पमालिकां वा, तत्र पुष्पाणां चंपकादिवृक्षसमुद्भूतानां मालां करोति, 'फलमालियं वा' फलमालिकां, तत्र फलानां गुञ्जादिफलानां मालां करोति 'वीयमालियं वा' बीजमालिकां वा, तत्र बीजानां रुद्राक्षादीनां मालां सपादयति 'हरियमालियं वा' हरितमालिकां वा, तत्र—हरितकायानां पाण्डुप्रभृतिरोगशमनाय 'दूर्वापुनर्नवादीनां माला 'करेइ' करोति स्वयं करोति 'करेतं वा साइज्जइ' कुर्वन्तं वा स्वदते अनुमोदते तृणमालिकादिकं यः स्वयं करोति परद्वारा वा कारयति कुर्वन्तं वा अनुमोदते स प्रायश्चित्तभागी भवति, तथा तस्याज्ञाभङ्गादिका दोषाश्चापि भवन्ति, यस्मादेते दोषा भवन्ति तस्मात् कारणात् श्रमणो मातृग्रामस्य मैथुनसेवनेच्छया स्वपरशरीरशोभार्थं दृष्टिदोषरोगादिनिवारणार्थं वाऽन्यार्थं तृणादिमालां न स्वयं कुर्यात् न परद्वारा कारयेत् न वा कुर्वन्तमन्यमनुमोदयेदिति ॥ सू० १ ॥

सूत्रम्—जे भिक्खू माउग्गामस्स मेहुणवडियाए तणमालियं वा मुञ्जमालियं वा वेत्तमालियं वा मयणमालियं वा पिच्छमालियं वा दंतमालियं वा सिंगमालियं संखमालियं वा हड्डमालियं वा कट्टमालियं वा पत्तमालियं वा पुष्फमालियं वा फलमालियं वा वीयमालियं वा हरियमालियं वा धरेइ धरेतं वा साइज्जइ ॥ सू० २ ॥

छाया— यो भिक्षुर्मातृग्रामस्य मैथुनप्रतिज्ञया तृणमालिकां वा मुञ्जमालिकां वा वेत्तमालिकां वा मदनमालिकां वा पिच्छमालिकां वा दन्तमालिकां वा शृङ्गमालिकां वा शङ्ख-

मालिकां वा अस्थिमालिकां वा काष्ठमालिकां वा पत्रमालिकां वा पुष्पमालिकां वा फल-
मालिकां वा बीजमालिकां वा हरितमालिकां वा धरति धरन्तं वा स्वदते ॥सू० २॥

चूर्णी—‘जे भिक्खू’ इत्यादि । पूर्वोक्ता मालाः ‘धरेइ’ धरति—पार्श्वे स्थापयति, धरन्तं
वा स्वदते इति । शेषं पूर्ववत् ॥सू० २॥

सूत्रम्—जे भिक्खू माउग्गामस्स मेहुणवडियाए तणमालियं वा मुंज-
मालियं वा वेत्तमालियं वा मयणमालियं वा पिंछमालियं वा दंतमालियं
वा सिंगमालियं वा संखमालियं वा हड्डुमालियं वा कट्टमालियं वा पत्तमा-
लियं वा पुप्फमालियं वा फलमालियं वा वीयमालियं वा हरियमालियं
वा पिणद्धेइ पिणद्धेतं वा साइज्जइ ॥ सू० ३ ॥

छाया—यो भिक्षुर्मातृग्रामस्य मैथुनप्रतिज्ञया तृणमालिकां वा मुञ्जमालिकां वा वेत्र
मालिकां वा मदनमालिकां वा पिच्छमालिकां वा दन्तमालिकां वा शृङ्गमालिकां वा शङ्ख-
मालिकां वा अस्थिमालिकां वा काष्ठमालिकां वा पत्रमालिकां वा पुष्पमालिकां वा फल-
मालिकां वा बीजमालिकां वा हरितमालिकां वा पिनह्यति पिनह्यन्तं वा स्वदते ॥सू० ३॥

चूर्णी—‘जे भिक्खू’ इत्यादि । यो भिक्षु तृणादीनां मालां पूर्वोक्तवस्तुजातनिर्मितां
मालां ‘पिणद्धेइ’ पिनह्यति—कण्ठे धारयति पिनह्यन्तं वा स्वदते अनुमोदते । आभिर्मालाभिर्मदीयं
शरीरमलंकृतं सुन्दरं भवतु, अलकृतेन सुन्दरेण शरीरेणाह कामिनीनां प्रियो भविष्यामि नेन सा मम
मैथुनेच्छां पूरयिष्यतीति बुद्ध्या तृणादिमाला य कश्चिद्भिक्षु स्वयं कण्ठे धारयति धारयन्तं चान्य-
मनुमोदते स प्रायश्चित्तभागी भवति, आज्ञाभङ्गादिदोषांश्च प्राप्नोतीति ॥ सू० ३ ॥

भाष्यम्—तणमाइमालियाणं, करणं धरणं च मेहुणिच्छाए ।

कुञ्जा अप्परट्ठा, आणाभंगाइ पावेइ ॥

छाया—तृणादिमालिकानां करणं धरणं च मैथुनेच्छया ।

कुर्यात् आत्मपरार्थं, आज्ञाभङ्गादि प्राप्नोति ॥

अवचूरिः—‘तणमाइ’ इत्यादि । यो भिक्षु ‘मेहुणवडियाए’ मैथुनप्रतिज्ञया मैथुनेच्छया
तृणादिमालिकानां करणं सपादनं धरणं स्वशरीरं धारणं च कुर्यात् स आज्ञाभङ्गादिदोषान् आज्ञा-
भङ्गानवस्थामिध्यात्वसयमविराधनात्मविराधनादिदोषान् प्राप्नोति । अर्थं भाव—तृणादिमालाकरणे
धारणे मालया शरीरविभूषाकरणे च स्वस्य पत्न्यस्य मोहोदये जायते, तथा तृणादिमालाकरणे
तद्धारणकरणे च सूत्रार्थघटनघटनसमयस्य ज्येष्ठीनर्गमनेन मृत्योर्निर्भवति, तीर्थस्नानेन

च । द्रव्यलोलुपैश्वरैः कदाचिद् गृहीतो भवति, मालादि दृष्ट्वा असाधुरयमितिकृत्वा कोट्टपालादिभिः गृहीतो राजदण्डभाग् भवति, कस्मैचिद् वितरणे कस्मैचिद् अदाने च कदाचित् अधिकरणमपि स्यात्, तथा लोके निन्दापि स्यात्, लोका एव वदिष्यन्ति—यत् अहो आश्चर्यमेतत् यत् जैनसाधवो निवृत्तभावसम्पन्ना अपि मालां कुर्वन्ति धारयन्ति च । केचन एवं वदिष्यन्ति यत्—एते आत्मानं निवृत्तरागद्वेषं मन्यमाना अपि मालां कुर्वन्ति धारयन्ति चेत्यादिरूपेण क्रमपरम्परया शासनस्य लोकेऽवहेलना स्यात् अतस्तृणमालादीनां करणं धारणं तदनुमोदनं च न कर्तव्यमिति भावः । ३॥

सूत्रम्—जे भिक्खू माउग्गामस्स मेहुणवडियाए तणमालियं वा मुंज-
मालियं वा वेत्तमालियं वा मयणमालियं वा पिंछमालियं वा दंतमालियं
वा सिंगमालियं संखमालियं वा हड्डुमालियं वा कट्टमालियं वा पत्तमालियं
वा पुप्फमालियं वा फलमालियं वा बीयमालियं वा हरियमालियं वा परि-
भुंजइ परिभुजंतं वा साइज्जइ ॥ सू० ४॥

छाया—यो भिक्षुर्मातृग्रामस्य मैथुनप्रतिज्ञया तृणमालिकां वा मुञ्जमालिकां वा वेत्रमालिकां वा मदनमालिकां वा पिच्छमालिकां वा दन्तमालिकां वा शृङ्गमालिकां वा शङ्खमालिकां वा अस्थिमालिकां वा काष्ठमालिकां वा पत्रमालिकां वा पुष्पमालिकां वा फलमालिकां वा बीजमालिकां हरितमालिकां वा परिभुञ्ज्के परिभुञ्जानं वा स्वदते ॥ सू० ४॥

चूर्णी—‘जे भिक्खू’ इत्यादि । तृणादिमालिकानां परिभोगं करोति-नानाप्रकारेण तासां स्वकार्यनिमित्तं परिभोगं करोतीति भावः ॥ सू० ४ ॥

सूत्रम्—जे भिक्खू माउग्गामस्स मेहुणवडियाए अयलोहाणि वा
तंबलोहाणि वा तउलोहाणि वा सीसगलोहाणि वा रूपलोहाणि वा सुवण्ण-
लोहाणि वा करेइ करेत्तं वा साइज्जइ ॥ सू० ५॥

छाया—यो भिक्षुर्मातृग्रामस्य मैथुनप्रतिज्ञया अयोलोहान् वा ताम्रलोहान् वा प्रपुलोहान् वा सीसकलोहान् वा रूप्यलोहान् वा सुवर्णलोहान् वा करोति कुर्वन्तं वा स्वदते ॥ सू० ५॥

चूर्णी—‘जे भिक्खू’ इत्यादि । ‘जे भिक्खू’ यः कश्चिद् भिक्षुः ‘माउग्गामस्स’ मातृ-
ग्रामस्य ‘मेहुणवडियाए’ मैथुनप्रतिज्ञया ‘अयलोहाणि वा’ अयोलोहान् वा ‘लोहाणी’—यत्र लोह-
शब्दो देशीयः, तदर्थस्तु आकारविशेषस्तान्, तथा च अयसो लोहस्य आकारविशेषान् वा तथा
‘तंबलोहाणि वा’ ताम्रलोहान् वा ताम्रस्य धातुविशेषस्य आकारविशेषान् ‘तउयलोहाणि वा’

त्रपुलोहान् वा त्रपु 'जसद' इति लोकप्रसिद्धम् तस्याकारविशेषान् 'सीसगलोहाणि वा' सीसकलोहान् वा, तत्र सीसक धातुविशेष 'सीसा' इति प्रसिद्धः तस्य आकारविशेषान् 'रूप्यलोहाणि वा' रूप्यलोहान् वा, तत्र रूप्य रजत, तस्य आकारविशेषान् 'सुवर्णलोहाणि वा' सुवर्णलोहान् वा सुवर्णस्य आकारविशेषान् वा 'करेइ' करोति मातृग्रामस्य मैथुनसेवनेच्छया लौहादिधातूनामाकारविशेषान् करोति तथा 'करेतं वा साइज्जइ' लौहादीनामाकारविशेषान् कुर्वन्तं वा स्वदते स प्रायश्चित्तभागी भवति, लोहादिधातुभिराकारविशेषकरणे अग्न्यारम्भोऽनिवार्यो भवति, तथा तत्र घमनं फूत्करणमप्यावश्यकं तेन षट्कायोपमर्दनं भवति, ततः समयविराधना, वल्लशरीरादिदहने आत्मविराधना चावश्यम्भाविनी ततो भिक्षुर्लोहादिधातूनामाकारविशेषं न स्वयं कुर्यात् नापि कुर्वन्तमन्यमनुमोदेत इति भावः ॥सू० ५॥ एव 'धरेइ' 'परिभुंजइ' इति सूत्रद्वयमपि व्याख्येयम् ॥ सू० ६-७॥

सूत्रम्—जे भिक्खू माउग्गामस्स मेहुणवडियाए हाराणि वा अद्धहाराणि वा एगावलीं वा मुत्तावलीं वा कणगावलीं वा रयणावलीं वा कडगाणि वा तुडियाणि वा केऊराणि वा कुंडलाणि वा पट्टाणि वा मउडाणि वा पलंबसुत्ताणि वा सुवण्णसुत्ताणि वा करेइ करेतं वा साइज्जइ ॥सू० ८॥

छाया—यो भिक्षुर्मातृग्रामस्य मैथुनप्रतिज्ञया हारान् वा अर्द्धहारान् वा षकावलीं वा मुक्तावलीं वा कनकावलीं वा रत्नावलीं वा कटकान् वा वृष्टिकानि वा केयूराणि वा कुडलानि वा पट्टानि वा मुकुटानि वा प्रलम्बसूत्राणि वा सुवर्णसूत्राणि वा करोति कुर्वन्तं वा स्वदते ॥सू० ८॥

चूर्णी—'जे भिक्खू' इत्यादि । 'जे भिक्खू' य कश्चिद् भिक्षु 'माउग्गामस्स' मातृग्रामस्य 'मेहुणवडियाए' मैथुनप्रतिज्ञया—मैथुनवाञ्छया 'हाराणि वा' हारान् वा तत्र हारा अष्टादशसरिका, तान् 'अद्धहाराणि वा' अर्द्धहारान् वा, तत्रार्द्धहारा नवसरिका, तान् 'एगावलीं वा' एकावलीं वा एकसरिकां मालामित्यर्थ 'कणगावलीं वा' कनकावलीं वा कनकस्य सुवर्णस्यावली माला इति ताम् 'मुत्तावलीं वा' मुक्तावलीं वा, तत्र मुक्ता गजादिमुक्ताः, तामाम् आवलीमाला ताम् 'रयणावलीं वा' रत्नावलीं वा, तत्र रत्नाना कर्मतनादीनामावली माला ताम् 'कडगाणि वा' कटकान् वा, तत्र कटका 'कडा' इति लोकोप्रसिद्धा. तान् कटकान् 'तुडियाणि वा' वृष्टिकानि वा—हस्ताभरणविशेषान् वा 'केऊराणि वा' केयूराणि वा 'मुज्जवध' इति लोकोप्रसिद्धानि 'कुडलाणि वा' कुण्डलानि वा, तत्र कुण्डलानि ऋगाभंगानि तानि 'पट्टाणि वा' पट्टानि वा, तत्र पट्टानि चतुरङ्गुलसुवर्णपट्टानि तानि 'मउडाणि वा' मुकुटानि वा विभेभूषणानि 'पलंबसुत्ताणि वा'

प्रलम्बसूत्राणि वा सुवर्गनिर्मितानि लम्बायमानानि सूत्राणि तानि 'सुवर्णसुत्ताणि वा' सुवर्णसूत्राणि वा—सुवर्णस्य सूत्रविशेषलक्षणानि 'करेइ' करोति, एतानि हारादिकानि मातृग्रामस्य मैथुनसेवनेच्छया स्वयं सपादयति परद्वारा कारयति वा तथा 'करेतं वा साइज्जइ' कुर्वन्तं वा स्वदतेऽनु-
मोदते ॥ सू० ८ ॥

एवं पूर्वोक्तवस्तुविषये 'धरेह' 'परिभुंजइ' इति सूत्रद्वयमपि पूर्ववद् व्याख्येयम् ॥ सू० ९-१० ॥

मूलम्—जे भिक्खू माउग्गामस्स मेहुणवडियाए आईणाणि वा
आईणपाउराणि वा कंबलाणि वा कंबलपाउराणि वा कोयराणि वा कोयर-
पाउराणि वा गोरमियाणि वा कालमियाणि वा णील-मियाणि वा
सामाणि वा महासामाणि वा उट्टाणि वा उट्टलेस्साणि वा वग्घाणि वा
विवग्घाणि वा पलवंगाणि वा सहिणाणि वा सहिणकल्लाणि वा खोसाणि
वा दुगुल्लाणि वा तिरीडपट्टाणि वा पतुलाणि वा पडलाणि वा चीणाणि
वा अंसुयाणि वा कणगकंताणि वा कणगखचियाणि वा कणगचित्ताणि
वा कणगविचित्ताणि वा आभरणाणि वा आभरणचित्ताणि वा आभरण-
विचित्ताणि वा करेइ करेतं वा साइज्जइ ॥ सू० ११ ॥

छाया—यो भिक्षुर्मातृग्रामस्य मैथुनप्रतिज्ञया आजिनानि वा आजिनप्रावरणानि वा
कंबलान् वा कम्बलप्रावरणानि वा कोयराणि वा कोयरप्रावरणानि गौरमृगाणि वा काल-
मृगाणि वा नीलमृगाणि वा श्यामानि वा महाश्यामानि वा उट्टाणि वा उट्टलेश्यानि
वा व्याघ्राणि वा विव्याघ्राणि वा प्लवङ्गानि वा प्रलक्षणानि वा प्रलक्षणकल्यानि वा क्षौमाणि
वा दुकूलानि वा तिरीटपट्टानि वा प्रतुलानि वा पटलानि वा चीनानि वा अंशुकानि वा
कनककान्तानि वा कनकखचितानि वा कनकचित्राणि वा कनकविचित्राणि वा आभरणानि
वा आभरणचित्राणि वा आभरणविचित्राणि वा करोति कुर्वन्तं वा स्वदते ॥ सू० ११ ॥

चूर्णी—'जे भिक्खू' इत्यादि । 'जे भिक्खू' यः कश्चित् भिक्षुः 'माउग्गामस्स' मातृ-
ग्रामस्य 'मेहुणवडियाए' मैथुनप्रतिज्ञया—मैथुनवाञ्छया 'आईणाणि वा' आजिनानि वा—मृगचर्मव-
स्त्राणि 'आईणपाउराणि वा' आजिनप्रावरणाणि वा, तत्राजिनं मृगचर्मं तस्य प्रावरणाणि—
आच्छादनानि यः करोतीत्यग्रिमेण सम्बन्धः, 'कंबलाणि वा' कम्बलान्, तत्र कम्बला उर्णादि-
निर्मितास्तान् 'कंबलपाउराणि वा' कम्बलप्रावरणानि वा, तत्र कम्बलस्य प्रावरणानि आच्छादनानि
तानि यः करोति तथा 'कोयराणि वा' कोयराणि वा, तत्र कोयराणि कोयरदेशनिष्पन्ना वस्त्रविशेषाः

तानि यः करोति 'कोयरपाउराणि वा' कोयरप्रावरणानि वा कोयरस्य वल्लविशेषस्य यानि प्रावरणानि आच्छादनानि करोति 'गौरमियाणि वा' गौरमृगाणि वा श्वेतमृगचर्माणि तच्चर्म-निर्मितवल्लानीत्यर्थः 'कालमियाणि वा' कालमृगाणि वा—कालमृगचर्माणि, तत्र कालमृगः—कृष्ण-मृगः तस्य यानि चर्माणि तेषां वल्लाणि यः करोति 'नीलमियाणि वा' नीलमृगाणि वा—नील मृगचर्माणि 'सामाणि वा' श्यामानि वा—श्याममृगचर्माणि 'महासामाणि वा' महाश्यामानि वा— अतिशयितश्याममृगचर्माणि 'उट्टाणि वा' उट्ट्राणि वा उट्ट्रस्य यानि चर्माणि तानि वल्लरूपाणि यः करोति 'उट्टलेस्साणि वा' उट्ट्रलेश्यानि वा उट्ट्रचर्मणः प्रावरणानि, 'वाग्घाणि वा' व्याघ्राणि वा—व्याघ्रसम्बन्धिचर्मवल्लानीत्यर्थः, 'विवग्घाणि वा' विव्याघ्राणि वा—विव्याघ्र 'चित्ता' इति प्रसिद्धः, तत्सम्बन्धिचर्माणि चर्मवल्लाणि 'पलवंगाणि वा' प्लवङ्गानि वा तत्र प्लवङ्ग—वानरः तस्य चर्माणि 'सहिणाणि वा' सहिनानि वा—श्लक्ष्णानि, तत्र सहिनानि श्लक्ष्णानि श्लक्ष्णवल्लाणि यः करोति 'सहिणकल्लाणि वा' सहिनकल्यानि तत्र सहिनानि श्लक्ष्णानि कल्लानि स्निग्धानि कोमलानि कोमलत्वलक्षणयुक्तानि वा वल्लाणि करोति 'दुगुल्लाणि वा' दुकूलानि वा, तत्र दुकू-लानि कार्पासिकानि वल्लाणि 'पटलाणि वा' पटलानि वा 'चीणाणि वा' चीनानि वा चीनदेशो-द्भवानि वल्लाणि 'अंसुयाणि वा' अंशुकानि वा क्रीटजवल्लाणि 'रेशम' इति प्रसिद्धवस्तुवल्लाणि वा 'कणगकंताणि वा' कनककान्तानि वा, तत्र कनक सुवर्णं तत्सदृशकान्तियुक्तानि वस्त्राणि 'कणगखचियाणि वा' कनकखचितानि वा—कनकजटितानि वल्लाणि 'कणगचित्ताणि वा' कनकचित्राणि वा कनकेन सुवर्णेन चित्रितानि वल्लाणि 'कणगत्रिचित्ताणि वा' कनकविचित्राणि कनकेन विचित्रप्रकारकाणि वल्लाणि 'आभरणाणि वा'—आभरणानि अलकारयुक्त वल्लाणि 'आभरण-चित्ताणि वा' आभरणैरलंकारैश्चित्रितानि 'आभरणविचित्ताणि वा' आभरणविचित्राणि वा विचि-त्रप्रकारकाभरणैर्मण्डिताति वल्लाणि, एतादृशानि उपर्युक्तानि चर्मादीनां वस्त्राणि यो भिक्षुर्मैथुनसेव-नेच्छया 'करेइ' करोति 'करेतं वा साइज्जइ' कुर्वन्त वा स्वदते ॥ सू० ११ ॥

एवम् पूर्वसूत्रोक्तवल्लविषये 'धरेइ' 'परिभुंजइ' इति सूत्रद्वयमपि बोध्यम् ॥ १२ ॥ सू० १३ ॥

सूत्रम्—जे भिक्खू माउग्गामस्स मेहुणवडियाए इत्थि अक्खंमि वा उरंसि वा उयरंसि वा थणंसि वा गहाय संचालेइ संचालेतं वा माइज्जइ ॥

छाया—यो भिक्षुर्मातृग्रामस्य मैथुनप्रतिज्ञया स्त्रियम् अक्षे वा उरमि वा उदरे वा स्तने वा गृहीत्वा संचालयति संचालयन्तं वा स्वदते ॥ सू० १४ ॥

चूर्णी—'जे भिक्खू' इत्यादि । 'जे भिक्खू' य इति च भिक्षु 'माउग्गामस्स' मातृ-ग्रामस्य 'मेहुणवडियाए' मैथुनप्रतिज्ञया—मैथुनवाञ्छया 'इत्थि' इत्यत्र 'अक्खंमि वा' अक्षे-

कस्मिंश्चिदिन्द्रियप्रदेशे वा 'उरसि वा' उरसि वा—हृदयप्रदेशे 'उयरंसि वा'—उदरे वा कुक्षिप्रदेशे 'थणंसि' वा' स्तने वा—उपलक्षणात् हस्तादिके वा 'गहाय' गृहीत्वा—स्त्रियोऽक्षादिकं गृहीत्वेत्यर्थः 'संचालेइ' संचालयति इतस्ततः चालयति 'संचालेंतं वा साइज्जइ' संचालयन्तं वा स्वदते । यो हि भिक्षुर्मैथुनसेवनेच्छया स्त्रीणामक्षादिकं गृहीत्वा चालयति चालयन्तं वा अनुमोदते स प्रायश्चित्तभागी भवति ॥ सू० १४ ॥

सूत्रम्—जे भिक्खू माउग्गामस्स मेहुणवडियाए अण्णमण्णस्स पाए आमज्जेज्ज वा पमज्जेज्ज वा आमज्जंतं वा पमज्जंतं वा साइज्जइ ।

छाया—यो भिक्षुर्मातृग्रामस्य मैथुनप्रतिज्ञया अन्योन्यस्य पादौ आमार्जयेद्वा प्रमार्जयेद्वा आमार्जयन्तं वा प्रमार्जयन्तं वा स्वदते ॥ सू० १५ ॥

चूर्णी—'जे भिक्खू' इत्यादि । 'जे भिक्खू' यः कश्चिद् भिक्षुः 'माउग्गामस्स' मातृग्रामस्य 'मेहुणवडियाए' मैथुनप्रतिज्ञया—मैथुनवाञ्छया 'अण्णमण्णस्स' अन्योन्यस्य परस्परम् स्त्री साधोः, साधुश्च स्त्रियाः 'पाए' पादौ—चरणौ 'आमज्जेज्ज वा' आमार्जयेत् वा एकवारम् 'पमज्जेज्ज वा' प्रमार्जयेद्वा अनेकवारम् 'आमज्जंतं वा' आमार्जयन्तं वा 'पमज्जंतं वा' प्रमार्जयन्तं वा 'साइज्जइ' स्वदतेऽनुमोदते । यो हि भिक्षुर्मैथुनसेवनेच्छया परस्परं चरणौ प्रमार्जयेत् प्रमार्जयन्तं वा स्वदते अनुमोदते स प्रायश्चित्तभागी भवति ॥ सू० १५ ॥

सूत्रम्—एवं तइयउदेसे जो गमो सो णेयव्वो जाव जे भिक्खू माउग्गामस्स मेहुणवडियाए गामाणुगामं दुइज्जमाणे अण्णमण्णस्स सीसहुवारियं करेइ करेंतं वा साइज्जइ ॥ सू० १६-६७ ॥

छाया—एवं तृतीयोद्देशके यो गमः स ज्ञातव्यो यावत् यो भिक्षुर्मातृग्रामस्य मैथुनप्रतिज्ञया ग्रामानुग्रामं द्रवन् अन्योन्यस्य शीर्षद्वारिकां करोति कुवन्तं वा स्वदते इत्यादि ॥ सू० १६-६७ ॥

चूर्णी—'एवं तइय' इत्यादि । 'एवं तइयउदेसे गमो' एवं तृतीयोद्देशके यो गमः आद्यापकः स अत्रापि मातृग्रामस्य मैथुनप्रतिज्ञया परस्परं पादयोरामर्जनादिसूत्रेषु 'णेयव्वो' ज्ञातव्यः । क्रियत्पर्यन्तमित्याह—'जाव' इत्यादि । 'जाव' यावत् यो भिक्षुर्मातृग्रामस्य मैथुनप्रतिज्ञया 'अण्णमण्णस्स पाए आमज्जेज्ज वा' इत्यादि सूत्रादारभ्य 'जे भिक्खू माउग्गामस्स मेहुणवडियाए गामाणुगामं दुइज्जमाणो अण्णमण्णस्स सीसहुवारियं करेइ' एतत्सूत्रपर्यन्तं स गमो ज्ञातव्य इति भावः ॥ सू० १६-६७ ॥

सूत्रम्—जे भिक्खू माउग्गामस्स मेहुणवडियाए अणंतरहियाए पुढवीए णिसीयावेज्ज वा तुयट्टावेज्ज वा णिसीयावेतं वा तुयट्टावेतं वा साइज्जइ ॥सू० ६८॥

छाया—यो भिक्षुर्मातृग्रामस्य मैथुनप्रतिज्ञया अनन्तरहितायां पृथियां निषीदयेत् वा त्वग्वर्तयेद्वा निषीदयन्तं वा त्वग्वर्तयन्तं वा स्वदते ॥सू० ६८॥

चूर्णी—‘जे भिक्खू’ इत्यादि । ‘जे भिक्खू’ यः कश्चिद् भिक्षुः ‘माउग्गामस्स’ मातृग्रामस्य ‘मेहुणवडियाए’ मैथुनप्रतिज्ञया ‘अणंतरहियाए पुढवीए’ अनन्तरहिताया पृथिव्याम् तत्र अनन्तरहिताया शीतवातादिशत्रैरनुपहतायां सचित्तायाम्, पृथिव्याम् तथा चैतादृशसचित्तभूमौ यो भिक्षुर्मैथुनसेवनेच्छया अत्र ‘स्त्रियं’ इति गम्यते ततः स्त्रियमित्यर्थः ‘णिसीयावेज्ज वा’ निषीदयेद्वा उपवेशयेत् ‘तुयट्टावेज्ज वा’ त्वग्वर्तयेद्वा—पार्श्वपरिवर्तनं कारयेत् स्वापयेद् वा इत्यर्थः तथा ‘णिसीयावेतं वा’ निषीदयन्तं वा उपवेशनं कारयन्तम् ‘तुयट्टावेतं वा’ त्वग्वर्तयन्तं वा पार्श्वपरिवर्तनं कारयन्तम् ‘साइज्जइ’ स्वदते अनुमोदते स प्रायश्चित्तभागी भवति ॥सू० ६८॥

एव पूर्वोक्तसूत्रक्रमेण यो भिक्षुर्मातृग्रामस्य मैथुनेच्छया स्त्रियं ‘ससणिद्धाए पुढवीए’ सस्निग्धायां—सचित्तजलेन ईषदाद्राया पृथिव्याम् ॥सू० ६९॥ ‘ससरक्खाए पुढवीए’ सरजस्कायां सचित्तरजोऽवगुण्ठितायां पृथिव्याम् ॥सू० ७०॥ ‘मट्टियाकडाए पुढवीए’ मृत्तिकाकृतायां सचित्तमृत्तिकानिर्मितायां पृथिव्याम् ॥सू० ७१॥ ‘चित्तमंताए पुढवीए’ चित्तवयां स्वभावतः—सचित्ताया खनिरूपाया पृथिव्याम् ॥सू० ७२॥ ‘चित्तमंताए सिलाए’ चित्तवत्या सचित्ताया खनित सद्यो निष्क्रासितायां शिलायाम् ॥सू० ७३॥ ‘चित्तमंताए लेलुए’ चित्तवति सचित्ते ढेलुके—श्लेषरूपे पृथिवीखण्डे, एतेषु पूर्वप्रदर्शितेषु स्थानेषु स्त्रियम्, ‘णिसीयावेज्ज वा निषीदयेत् वा उपवेशयेत् ‘तुयट्टावेज्ज वा’ त्वग्वर्तयेत् वा पार्श्वपरिवर्तनं कारयेत् शाययेत् वा तत्र शयनं कारयेद्वा, एवं कारयन्तमन्यं वाऽनुमोदयेत् स प्रायश्चित्तभागी भवति ॥सू० ७४॥

सूत्रम्—जे भिक्खू माउग्गामस्स मेहुणवडियाए कोलावामंसि वा दारुए वा जावपइट्टिए सअंडे सपाणे सवीए सहगिण् सओसे सउदए सउत्तिग—पणग—दग्गमट्टिय—मक्कवासासंताणगंसि णिसीयावेज्ज वा तुयट्टावेज्ज वा णिसीयावेतं वा तुयट्टावेतं वा साइज्जइ ॥ सू० ७५ ॥

छाया—यो भिक्षुर्मातृग्रामस्य मैथुनप्रतिज्ञया कोलावामे वा दारुके वा जावपइट्टिए सचित्ते साण्डे सपाणे सवीजे सदरिते सावदयाये सोदके सोत्तिगसहगिण् सओसे सउदए सन्तानके निषीदयेत् वा त्वग्वर्तयेद्वा निषीदयन्तं वा त्वग्वर्तयन्तं वा स्वदते ॥सू० ७५॥

चूर्णी—‘जे भिक्खू’ इत्यादि । ‘जे भिक्खू’ यः कश्चिद् भिक्षुः ‘माउग्गास्स’ मातृप्रा-
मस्य ‘मेहुणवडियाए’ मैथुनप्रतिज्ञया मैथुनवाञ्छया ‘कोलावासंसि वा’ कोलावासे वा, तत्र कोलाः-
घुणाः काष्ठगताः काष्ठक्षतिकारका जीवविशेषाः ‘घुण’ इति लोकप्रसिद्धाः, तेषां कोलानां य आवासः
स्थानं तत्र वा ‘दारुए वा जीवपइट्टिए’ दारुके वा जीवप्रतिष्ठिते यस्मिन् काष्ठे जीवा विद्यमाना
भवेयुः तादृशमत्कुणादिजीवविशिष्टपीठफलकादिके ‘सअंढे’ साण्डे पिपीलकाद्यण्डसहिते स्थाने काष्ठे
वा ‘सपाणे’ सपाणे क्षुद्रद्वीन्द्रियादिप्राणियुक्तस्थाने ‘सबीए’ सबीजे शाल्यादिसचित्तबीजयुक्तस्थाने
‘सहरिए’ सहरिते हरितकायसहितस्थाने ‘सओसे’ सावश्याये-सूक्ष्महिमकणसहितस्थाने ‘सउत्तिंग’
सउत्तिङ्गे, उत्तिङ्गकाः—भूमौ वर्तुलविवरकारिणो गर्दभमुखाकृतयः कीटविशेषाः, यद्वा कीटिकानगरादयः,
तैः सहिते स्थाने ‘पणग’ पनकः—अङ्कुरितो अनङ्कुरितो वा पञ्चवर्णानन्तकायविशेषः ‘फुलण’ इति
भाषाप्रसिद्धः ‘दगमट्टिय’ उदकमृत्तिका सजलपृथिवीकायः ‘मक्कडासंताणंगंसि’ मर्कटसन्तानकः
द्धताजालम्, तस्मिन्, एतेषु पूर्वोक्तघुणादियुक्तस्थानेषु यः श्रमणः स्त्रियं ‘णिसीयावेज्ज वा’ निषीदयेत्-
उपवेशनं कारयेत्, ‘तुयट्टावेज्ज वा’ त्वग्वर्तयेद्वा पार्श्वपरिवर्तनं कारयेत् तथा ‘निसीयावेतं वा’
निषीदयन्तम् उपवेशयन्तं वा ‘तुयट्टावेतं वा’ त्वग्वर्तयन्तं वा शाययन्तं वा ‘साइज्जइ’ स्वदतेऽनु-
मोदते । यो भिक्षुमातृप्रामस्य मैथुनेच्छया सूत्रोक्तस्थानेषु स्त्रियमुपवेशयति शाययति वा, उपवेशयन्तं
शाययन्तं वा अनुमोदते स प्रायश्चित्तभागी भवति, तथा तस्याज्ञाभङ्गादिका दोषा भवन्ति ॥सू० ७५॥

सूत्रम्—जे भिक्खू माउग्गामस्स मेहुणवडियाए आगंतागारेसु
वा आरामागारेसु वा गाहावइकुलेसु वा परियावसहेसु वा णिसीयावेज्ज
वा तुयट्टावेज्ज वा णिसीयावेतं वा तुयट्टावेतं वा साइज्जइ ॥ सू० ७६॥

छाया—यो भिक्षुमातृप्रामस्य मैथुनप्रतिज्ञया आगन्त्रागारेषु वा आरामागारेषु
वा गाथापतिकुलेषु वा परिव्राजकावसथेषु वा निषीदयेद्वा त्वग्वर्तयेद्वा निषीदयन्तं वा
त्वग्वर्तयन्तं वा स्वदते ॥ सू० ७६ ॥

चूर्णी—‘जे भिक्खू’ इत्यादि । ‘जे भिक्खू’ यः कश्चिद् भिक्षुः ‘माउग्गामस्स’ मातृप्रा-
मस्य ‘मेहुणवडियाए’ मैथुनप्रतिज्ञया—मैथुनवाञ्छया ‘आगंतागारेसु वा’ आगन्त्रागारेषु वा
आगन्तूणाम् आगन्तुकानां गमनागमनसमये विश्रामार्थकारितेषु गृहेषु घर्भशालेतिप्रसिद्धेषु वा ‘आरा-
मागारेसु वा’ आरामागारेषु वा क्रीडाकरणाय उपवनगृहेषु ‘गाहावइकुलेसु वा’ गाथापतिकु-
लेषु वा-गृहस्थगृहेषु ‘परियावसहेषु वा’ परिव्राजकावसथेषु वा तापसनिवासस्थानेषु वा
‘णिसीयावेज्ज वा’ निषीदयेत् वा उपवेशयेत् ‘तुयट्टावेज्ज वा’ त्वग्वर्तयेद्वा शाययेत्
‘णिसीयावेते वा’ निषीदयन्तं वा ‘तुयट्टावेतं वा’ त्वग्वर्तयन्तं वा शयनं कारयन्तम् ‘साइज्जइ’

स्वदते । यो भिक्षुर्मातृग्रामस्य मैथुनसेवनेच्छया आगन्त्रागारादिषु स्वयमुपविशति स्त्रियं वा उपवेश-
यति तथा स्वयं शेते स्त्रियं वा शाययति च तमनुमोदते स प्रायश्चित्तभागी भवति, तथा
तस्याज्ञाभङ्गादिका दोषाश्चापि भवन्तीति ॥ सू० ७६ ॥

सूत्रम्—जे भिक्खू माउग्गामस्स मेहुणवडियाए आगंतागारेसु वा
आरामागारेसु वा गाहावडकुलेसु वा परियावसहेसु वा निसीयावेत्ता
वा तुयट्टावेत्ता वा असणं वा पाणं वा खाइमं वा साइमं अणुग्घासेज्ज वा
अणुपाएज्ज वा अणुग्घासंतं वा अणुपाएंतं वा साइज्जइ ॥ सू० ७७ ॥

छाया—यो भिक्षुर्मातृग्रामस्य मैथुनप्रतिज्ञया आगन्त्रागारेषु वा आरामागारेषु
वा गाथापतिकुलेषु वा परिव्राजकावसथेषु वा निपद्य वा त्वग्वर्तयित्वा वा अशन
वा पानं वा खाद्यं वा स्वाद्यं वा अनुग्रासयेत् वा अनुपाययेत् वा अनुग्रासयन्त वा अनु-
पाययन्तं वा स्वदते ॥ सू० ७७ ॥

चूर्थी—‘जे भिक्खू’ इत्यादि । ‘जे भिक्खू’ य. कश्चिद् भिक्षुः श्रमण ‘माउग्गा-
मस्स’-मातृग्रामस्य ‘मेहुणवडियाए’ मैथुनप्रतिज्ञया-मैथुनवाञ्छया ‘आगंतागारेसु वा’ आगन्त्रा-
गारेषु वा यत्रागन्तुका गमनागमनसमये विश्राम्यन्ति तादृशं गृहमागन्तुकागार. धर्मशालेतिलोक-
प्रविद्धः, तेषु ‘आरामागारेसु वा’ आरामागारेषु वा क्रीडार्थमागतपुरुषविश्रामार्थोपवनस्थितगृहेषु
‘गाहावडकुलेसु वा’ गाथापतिकुलेषु वा गृहस्थगृहेषु ‘परियावसहेसु वा’ परिव्राजकावसथेषु वा
तापसानामाश्रमेषु, भिक्षुरेतादृशस्थानेषु स्त्रियम् ‘निसीयावेत्ता’ निपद्य-उपवेश्य ‘तुयट्टावेत्ता वा’
त्वग्वर्तयित्वा वा ‘असणं वा’ अशनं वा ‘पाणं वा’ पानं वा ‘खाइमं वा’ खाद्यं वा ‘साइमं वा’
स्वाद्यं वा ‘अणुग्घासेज्ज वा’ अनुग्रासयेद्वा-अनु-पश्चात् स्वग्रामप्रहणानन्तरं ग्रियं ग्रामयेन तन्मुक्ते
प्रासं दद्यात् ‘अणुपाएज्ज वा’ अनुपाययेद्वा स्वयं जलादिकं पीवा तदन्तरं स्त्रियं पाययेत्
‘अणुग्घासंतं वा’ अनुग्रासयन्तं वा स्वप्रासानन्तरं प्रासं ददतं वा ‘अणुपाएंतं वा’ अनुपाययन्तं
वा स्वपानानन्तरं पाययन्तं वा ‘साइज्जइ’ स्वदतेऽनुमोदते । यो भिक्षुरागन्त्रादिगृहेषु मैथुनसेवनेच्छया
स्त्रियमुपवेश्य शाययित्वा वा स्वयमशनादिकं भुक्त्वा पानीयं वा पीवा भोजयन्तं वा पाययन्तं वा
अनुमोदते स प्रायश्चित्तभागी भवति, तथा तस्याज्ञाभङ्गादिना दोषाश्चापि भवन्तीति ॥ सू० ७७ ॥

सूत्रम्—जे भिक्खू माउग्गामस्स मेहुणवडियाए अंकंसि वा पलि-
यंकंसि वा निसीयावेज्ज वा तुयट्टावेज्ज वा निमीयावेतं वा तुयट्टावेतं
वा साइज्जइ ॥ सू० ७८ ॥

छाया—यो भिक्षुमातृग्रामस्य मैथुनप्रतिज्ञया अङ्के वा पर्यङ्के वा निषीदयेत् वा त्वग्वर्तयेत् वा निषीदयन्तं वा त्वग्वर्तयन्तं वा स्वदते ॥ सू० ७८ ॥

चूर्णी—‘जे भिक्खू’ इत्यादि । ‘जे भिक्खू’ यः कश्चिद् भिक्षुः श्रमणः ‘माउग्गामस्स’ मातृग्रामस्य ‘मेहुणवडियाए’ मैथुनप्रतिज्ञया-मैथुनवाञ्छया ‘अंकंसि वा’ अङ्के वा—स्वकीयोत्सङ्गे ‘पल्लियंकंसि वा’ पर्यङ्के वा, तत्र पर्यङ्कः ‘मंच’ ‘पलंग’ इति भाषाप्रसिद्धः, तदुपरि ‘णिसीयावेज्ज वा’ निषीदयेत् वा उपवेशयेत् ‘तुयट्टावेज्ज वा’ त्वग्वर्तयेत् वा—शयनं कारयेत् ‘णिसीयावेतं वा’ निषीदयन्तं वा उपवेशयन्तं वा ‘तुयट्टावेतं वा’ त्वग्वर्तयन्तं वा शाययन्तं वा ‘साइज्जइ’ स्वदते अनुमोदते । यो भिक्षुर्मैथुनसेवनेच्छया स्त्रियं स्वाङ्के पर्यङ्के वा उपवेशयति वा शाययति वा तथा स्वाङ्के उपवेशयन्तं वा शाययन्तं वा श्रमणमनुमोदते स प्रायश्चित्तभागी भवति, तथा तस्याज्ञाभङ्गादिका दोषा भवन्ति ॥सू० ७९ ॥

सूत्रम्—जे भिक्खू माउग्गामस्स मेहुणवडियाए अंकंसि वा पल्लियंकंसि वा णिसीयावेत्ता वा तुयट्टावेत्ता वा असणं वा पाणं वा खाइमं वा साइमं वा अणुग्घासेज्ज वा अणुपाएज्ज वा अणुग्घासंतं वा अणुपाएंतं वा साइज्जइ ॥ सू० ७९ ॥

छाया—यो भिक्षुमातृग्रामस्य मैथुनप्रतिज्ञया अङ्के वा पर्यङ्के वा निषद्य त्वग्वर्तयित्वा अशनं वा पानं वा खाद्यं वा स्वाद्यं वा अनुग्रासयेद्वा अनुपाययेद्वा अनुग्रासयन्तं वा अनुपाययन्तं वा स्वदते ॥सू० ७९॥

चूर्णी—‘जे भिक्खू’ इत्यादि । ‘जे भिक्खू’ यः कश्चिद् भिक्षुः ‘माउग्गामस्स’ मातृग्रामस्य ‘मेहुणवडियाए’ मैथुनप्रतिज्ञया-मैथुनवाञ्छया ‘अंकंसि वा’ अङ्के वा ‘पल्लियंकंसि वा’ पर्यङ्के वा ‘णिसीयावेत्ता वा’ निषद्य ‘तुयट्टावेत्ता वा’ त्वग्वर्तयित्वा वा अशनं वा पानं वा खाद्यं वा स्वाद्यं वा ‘अणुग्घासेज्ज वा’ अनुग्रासयेद्वा ‘अणुपाएज्ज वा’ अनुपाययेद् वा ‘अणुग्घासंतं वा’ अनुग्रासयन्तं वा ‘अणुपाएंतं वा’ अनुपाययन्तं वा अन्यम् ‘साइज्जइ’ स्वदते अनुमोदते स प्रायश्चित्तभागी भवति, तथा तस्याज्ञाभङ्गानवस्थामिथ्यात्वसयमविराधनात्मविराधनादिदोषा भवन्ति ॥ सू० ७९ ॥

सूत्रम्—जे भिक्खू माउग्गामस्स मेहुणवडियाए अण्णतरं तेइच्छं आउट्टइ आउट्टंतं वा साइज्जइ ॥ सू० ८० ॥

छाया—यो भिक्षुर्मातृग्रामस्य मैथुनप्रतिज्ञया अन्यतमां चिकित्सां आवर्त्तयति आव-
र्त्तयन्तं वा स्वदत्ते ॥सू० ८०॥

चूर्णी—‘जे भिक्खू’ इत्यादि । ‘जे भिक्खू’ यः कश्चिद् भिक्षुः ‘माउग्गामस्स’ मातृ-
ग्रामस्य ‘मेहुणवडियाए’ मैथुनप्रतिज्ञया—मैथुनवाञ्छया ‘अण्णतरं तेइच्छं’ अन्यतमां
चिकित्सां, तत्रान्यतमा नाम—चतुर्विधासु चिकित्सासु एका काश्चित् चिकित्सा, ताश्चतस्रो यथा—
वातिकी १, पैत्तिकी २, श्लैष्मिकी ३, सांनिपतिकी ४, तासु एकां काश्चित् चिकित्सां रोगोपचार-
रूपाम् ‘आउट्टइ’ आवर्त्तयति कारयति ‘आउट्टंत वा साइज्जइ’ आवर्त्तयन्तं कारयन्तं वा
स्वदत्तेऽनुमोदते सा प्रायश्चित्तभागी भवति ॥ सू० ८० ॥

सूत्रम्—जे भिक्खू माउग्गामस्स मेहुणवडियाए अमणुन्नाइं पोग्ग-
लाइं नीहरेइ नीहरेंतं वा साइज्जइ ॥सू० ८१ ॥

छाया—यो भिक्षुर्मातृग्रामस्य मैथुनप्रतिज्ञया अमनोज्ञान् पुद्गलान् निर्हरति निर्हरन्तं
वा स्वदत्ते ॥सू० ८१॥

चूर्णी—‘जे भिक्खू’ इत्यादि । ‘जे भिक्खू’ यः कश्चिद् भिक्षुः ‘माउग्गामस्स’ मातृ-
ग्रामस्य ‘मेहुणवडियाए’ मैथुनप्रतिज्ञया—मैथुनवाञ्छया ‘अमणुन्नाइं पोग्गलाइं’ अमनोज्ञान्
पुद्गलान् शरीरस्थान् अशुचिदुर्गन्धिपुद्गलान् ‘नीहरेइ’ निर्हरति—निष्कासयति ‘नीहरेंतं वा साइ-
ज्जइ’ निर्हरन्तं वा शरीरादिभ्योऽमनोज्ञपुद्गलान् निष्कासयन्तं वा स्वदत्तेऽनुमोदते स प्रायश्चि-
त्तभागी भवति ॥ सू० ८१ ॥

जे भिक्खू माउग्गामस्स मेहुणवडियाए मणुन्नाइं पोग्गलाइं उव-
किरइ उवकिरंतं वा साइज्जइ ॥सू० ८२ ॥

छाया—यो भिक्षुर्मातृग्रामस्य मैथुनप्रतिज्ञया मनोज्ञान् पुद्गलान् उपकिरति उपकि-
रन्तं वा स्वदत्ते ॥सू० ८२॥

चूर्णी—‘जे भिक्खू’ इत्यादि । ‘जे भिक्खू’ यः कश्चित् भिक्षुः ‘माउग्गामस्स’ मातृ-
ग्रामस्य ‘मेहुणवडियाए’ मैथुनप्रतिज्ञया—मैथुनवाञ्छया ‘मणुन्नाइं पोग्गलाइं’ मनोज्ञान् पुद्-
गलान् मनस आल्हादजनकान् शरीरोपचयकारकान् वा पुद्गलान् शरीरे ‘उवकिरइ’ उपकिरति प्रशि-
पति, अयं भाव—स्वशरीरे स्त्रीशरीरे वा स्वकीयवारे मृदंगे वा स्ववसती धर्मवती वा मनोह-
राणि चन्दनादिसुगन्धिद्रव्याणि प्रक्षिपति येन शरीरादिभिः सुगन्धिपुद्गलैः भवति, तथा ‘उवकि-
रंतं वा’ उपकिरन्तमन्य वा ‘साइज्जइ’ स्वदत्तेऽनुमोदते स प्रायश्चित्तभागी भवति ॥ सू० ८२ ॥

सूत्रम्—जे भिक्खू माउग्गामस्स मेहुणवडियाए अन्नयरं पसुजायं
वा पक्खिजायं वा पायंसि वा पक्खंसि वा पुच्छंसि वा सीसंसि वा गहाय
संचालेइ संचालेंतं वा साइज्जइ ॥ सू० ८३ ॥

छाया—यो भिक्षुर्मातृग्रामस्य मैथुनप्रतिज्ञया अन्यतरं पशुजातं वा पक्षिजातं वा
पादे वा पक्षे वा पुच्छे वा शीर्षे वा गृहीत्वा संचालयति संचालयन्तं वा स्वदत्ते ॥८३॥

चूर्णी—‘जे भिक्खू’ इत्यादि । ‘जे भिक्खू’ यः कश्चिद् भिक्षुः ‘माउग्गामस्स’
मातृग्रामस्य ‘मेहुणवडियाए’ मैथुनप्रतिज्ञया—मैथुनवाञ्छया ‘अन्नयरं’ अन्यतरं अनेकेषु मध्यात्
यं कर्मण्येकम् ‘पसुजायं वा’ पशुजातं वा गोमहिषादिकम् ‘पक्खिजायं वा’ पक्षिजातं वा मयू-
रादिकम् ‘पायंसि वा’ पादे वा—पशुपक्ष्यादीनां चरणे वा ‘पक्खंसि वा’ पक्षे वा—‘पुच्छंसि
वा’ पुच्छे वा ‘सीसंसि वा’ शिरसि वा ‘गहाय’ गृहीत्वा ‘संचालेइ’ संचालयति परिभ्रामयति
‘संचालेंतं वा साइज्जइ’ संचालयन्तं वा स्वदत्तेऽनुमोदते । स्त्रिया मनोविनोदार्थमेवं करोतीति
तात्पर्यम् । स प्रायश्चित्तभागी भवति ॥ सू० ८३ ॥

सूत्रम्—जे भिक्खू माउग्गामस्स मेहुणवडियाए अन्नयरं पसुजायं
वा पक्खिजायं वा सोयंसि कट्ठं वा किलिचं वा अंगुलियं वा सलागं वा
अणुप्पवेसित्ता संचालेइ संचालेंतं वा साइज्जइ ॥ सू० ८४ ॥

छाया—यो भिक्षुर्मातृग्रामस्य मैथुनप्रतिज्ञया पशुजातं वा पक्षिजातं वा स्रोतसि-
काष्ठं वा किलिचं वा अङ्गुलिकां वा शलाकां वा अनुप्रवेश्य संचालयति संचालयन्तं वा
स्वदत्ते ॥सू० ८४॥

चूर्णी—‘जे भिक्खू’ इत्यादि । ‘जे भिक्खू’ यः कश्चिद् भिक्षुः ‘माउग्गामस्स’ मातृ-
ग्रामस्य ‘मेहुणवडियाए’ मैथुनप्रतिज्ञया—मैथुनवाञ्छया ‘अन्नयरं पसुजायं वा’ अन्यतरं पशु-
जातं वा ‘पक्खिजायं वा’ पक्षिजातं वा मयूरहंसादिकम् ‘सोयंसि’ स्रोतसि छिद्रे गुप्ताङ्गे ‘कट्ठं
वा’ काष्ठं वा—काष्ठखण्डम् ‘किलिचं वा’ किलिचं वा, तत्र किलिचो वंशकर्परी तम् अंगुलियं
वा’ अङ्गुलिकां वा ‘सलागं वा’ शलाकां वा—लौहादिशलाकाम् ‘अणुप्पवेसित्ता’ अनुप्रवेश्य ‘संचा-
लेइ’ संचालयति ‘संचालेंतं वा साइज्जइ’ संचालयन्तं वा स्वदत्तेऽनुमोदते स प्रायश्चित्तभागी
भवति ॥ सू० ८४॥

सूत्रम्—जे भिक्खू माउग्गामस्स मेहुणवडियाए अन्नयरं पसुजायं वा पक्खिजायं वा 'अयमित्थि'—त्ति कट्टु आलिंगेज्ज वा परिस्सएज्ज वा परिचुंवेज्ज वा आलिं गंतं वा परिस्सयंतं वा परिचुवंतं वा साइज्जइ ८५

छाया—यो भिक्षुर्मातृग्रामस्य मैथुनप्रतिज्ञया अन्यतरं पशुजातं वा पक्षिजातं वा 'इयं स्त्री'—ति कृत्वा आलिङ्गयेद्वा परिष्वजेत् वा परिचुम्बेत् वा आलिङ्गन्तं वा परिष्वजमानं परिचुम्बन्तं वा स्वदत्ते ॥सू० ८५॥

चूर्णी—'जे भिक्खू' इत्यादि । 'जे भिक्खू' यः कश्चिद् भिक्षुः 'माउग्गामस्स' मातृग्रामस्य 'मेहुणवडियाए' मैथुनप्रतिज्ञया—मैथुनवाञ्छया 'अन्नयरं पसुजायं वा' अन्यतरं पशुजातं वा 'पक्खिजायं वा' पक्षिजातं वा 'अयमित्थि'—त्ति कट्टु अयम् पशु पक्षी वा 'स्त्री इति' स्त्रीबुद्धिं तेषु कृत्वा 'आलिंगेज्ज वा' आलिङ्गयेद्वा—आलिङ्गनं कुर्यात् 'परिस्सएज्ज वा' परिष्वजेत् वा परिष्वजनं विशेषतः आलिङ्गनम् 'परिचुंवेज्ज वा' परिचुम्बेत् वा मुखेन चुम्बनं कुर्यात् 'आलिं गंतं वा' आलिङ्गन्तं वा 'परिस्सयंतं वा' परिष्वजमानं वा 'परिचुवंतं वा' परिचुम्बन्तं वा 'साइज्जइ' स्वदत्तेऽनुमोदते । स प्रायश्चित्तभागी भवति ॥ सू० ८५ ॥

सूत्रम्—जे भिक्खू माउग्गामस्स मेहुणवडियाए असणं वा पाणं वा खाइमं वा साइमं वा देइ देतं वा साइज्जइ ॥ सू० ८६ ॥

छाया—यो भिक्षुर्मातृग्रामस्य मैथुनप्रतिज्ञया अशनं वा पानं वा खाद्यं वा स्वाद्यं वा ददाति ददतं वा स्वदत्ते ॥सू० ८६॥

चूर्णी—'जे भिक्खू' इत्यादि । 'जे भिक्खू' यः कश्चिद् भिक्षुः 'माउग्गामस्स' मातृग्रामस्य 'मेहुणवडियाए' मैथुनप्रतिज्ञया—मैथुनवाञ्छया अशनं वा पानं वा खाद्यं वा स्वाद्यं वा चतुर्विधमाहारजातं स्त्रियै 'देइ' ददाति 'देतं वा' ददतं वा 'साइज्जइ' स्वदत्तेऽनुमोदते । यः कश्चित् श्रमणो मातृग्रामस्य मैथुनसंबन्धेऽप्यत्र स्त्रियै अशनादिकं ददाति ददाति ददनं वा अनुमोदयति स प्रायश्चित्तभागी भवति ॥ सू० ८६ ॥

सूत्रम्—जे भिक्खू माउग्गामस्स मेहुणवडियाए अमणं वा पाणं वा खाइमं वा साइमं वा पडिच्छइ पडिच्छंतं वा साइज्जइ ॥ सू० ८७ ॥

छाया—यो भिक्षुर्मातृग्रामस्य मैथुनप्रतिज्ञया अमणं वा पानं वा खाद्यं वा स्वाद्यं वा प्रतीच्छति प्रतीच्छन्तं वा स्वदत्ते ॥सू० ८७॥

चूर्णी—'जे भिक्खू' इत्यादि । यो भिक्षुर्मातृग्रामस्य मैथुनसंबन्धेऽप्यत्र चतुर्विधमाहारजातं प्रतीच्छति प्रतीच्छन्तं वा स्वदत्ते स प्रायश्चित्तभागी भवति ॥ सू० ८७ ॥

सूत्रम्—जे भिक्खू माउग्गामस्स मेहुणवडियाए वत्थं वा पडिग्गहं वा कंबलं वा पायपुंछणं वा देइ देतं वा साइज्जइ ॥ सू० ८८ ॥

छाया—यो भिक्षुर्मातृग्रामस्य मैथुनप्रतिज्ञया वस्त्रं वा प्रतिग्रहं वा कम्बलं वा पाद-
प्रोच्छनकं वा ददाति ददतं वा स्वदते ॥ सू० ८८ ॥

चूर्णीः—‘जे भिक्खू’ इत्यादि । ‘जे भिक्खू’ यः कश्चिद् भिक्षुः ‘माउग्गामस्स’ मातृ-
ग्रामस्य ‘मेहुणवडियाए’ मैथुनप्रतिज्ञया—मैथुनवाञ्छया ‘वत्थं वा’ वस्त्रं वा ‘पडिग्गहं वा’ प्रति-
ग्रहं वा—पात्रादिकं वा ‘कंबलं वा’ कम्बलं वा ‘पायपुंछणं वा’ पादप्रोच्छनकं वा रजोहरणम् ‘देइ’
ददाति ‘देतं वा’ ददतं वा ‘साइज्जइ’ स्वदतेऽनुमोदते स प्रायश्चित्तभागी भवति ॥ सू० ८८ ॥

सूत्रम्—जे भिक्खू माउग्गामस्स मेहुणवडियाए वत्थं वा पडिग्गहं वा कंबलं वा पायपुंछणं वा पडिच्छइ पडिच्छंतं वा साइज्जइ ॥ सू० ८९ ॥

छाया—यो भिक्षुर्मातृग्रामस्य मैथुनप्रतिज्ञया वस्त्रं वा प्रतिग्रहं वा कम्बलं वा पाद-
प्रोच्छनकं वा प्रतीच्छति प्रतीच्छन्तं वा स्वदते ॥ सू० ८९ ॥

चूर्णीः—‘जे भिक्खू’ इत्यादि । ‘जे भिक्खू’ यः कश्चिद् भिक्षुः मैथुनवाञ्छया स्त्रीभ्यः
वस्त्रादिकम् ‘पडिच्छइ’ प्रतीच्छति गृह्णाति ‘पडिच्छंतं वा साइज्जइ’ प्रतीच्छंतं वा गृह्णन्तं वा
स्वदते अनुमोदते स प्रायश्चित्तभागी भवति ॥ सू० ८९ ॥

सूत्रम्—जे भिक्खू माउग्गामस्स मेहुणवडियाए सज्झायं वाएइ वाएंत्तं वा साइज्जइ ॥ सू० ९० ॥

छाया—यो भिक्षुर्मातृग्रामस्य मैथुनप्रतिज्ञया स्वाध्यायं वाचयति वाचयन्तं वा
स्वदते ॥ सू० ९० ॥

चूर्णीः—‘जे भिक्खू’ इत्यादि । ‘जे भिक्खू’ यः कश्चिद् भिक्षुः ‘माउग्गामस्स’ मातृ-
ग्रामस्य ‘मेहुणवडियाए’ मैथुनप्रतिज्ञया—मैथुनवाञ्छया ‘सज्झायं वाएइ’ स्वाध्यायं वाचयति, तत्र
स्वाध्यायं सूत्रमर्थं तदुभयं वाऽध्यापयति तथा ‘वाएंत्तं वा साइज्जइ’ स्वाध्यायं वाचयन्तं वा
स्वदतेऽनुमोदके स प्रायश्चित्तभागी भवति ॥ सू० ९० ॥

सूत्रम्—जे भिक्खू माउग्गामस्स मेहुणवडियाए सज्झायं पडिच्छइ पडिच्छंतं वा साइज्जइ ॥ सू० ९१ ॥

छाया—यो भिक्षुर्मातृग्रामस्य मैथुनप्रतिज्ञया स्वाध्यायं प्रतीच्छति प्रतीच्छन्तं वा
स्वदते ॥ सू० ९१ ॥

चूर्णीः—‘जे भिक्खू’ इत्यादि । ‘जे भिक्खू’ यः कश्चिद् भिक्षुः ‘माउग्गामस्स’ मातृ-
ग्रामस्य ‘मेहुणवडियाए’ मैथुनप्रतिज्ञया मैथुनवाञ्छया ‘सज्झायं पडिच्छइ’ स्वाध्यायं सूत्रार्थरूपं

प्रतीच्छति स्त्रीभ्यः गृह्णीयात् 'पडिच्छंतं वा साइज्जइ' प्रतीच्छन्त गृहन्त वा स्वदतेऽनुमोदते स प्रायश्चित्तभागी भवति ॥ सू० ९१ ॥

सूत्रम्—जे भिक्खू माउग्गामस्स मेहुणवडियाए अण्णयरेणं इंदिएणं आकारं करेइ करेतं वा साइज्जइ ॥ सू० ९२ ॥

छाया—यो भिक्षुर्मातृग्रामस्य मैथुनप्रतिज्ञया अन्यतरेण इन्द्रियेणाकारं करोति कुर्वन्त वा स्वदते ॥सू० ९२॥

चूर्णी—'जे भिक्खू' इत्यादि । 'जे भिक्खू' यः कश्चिद् भिक्षु 'माउग्गामस्स' मातृग्रामस्य 'मेहुणवडियाए' मैथुनप्रतिज्ञया—मैथुनवाञ्छया 'अण्णयरेण इंदिएणं' अन्यतरेण केनापि इन्द्रियेण पुरुषस्य स्त्रियो वा इन्द्रियाकारेण स्तनमुखाद्यङ्गोपाङ्गरूप किञ्चिदपि इन्द्रियमाश्रियेत्यर्थः, स्तनमुखादीनामिति भावः 'आकारं करेइ' आकारं करोति, स्त्रियोऽप्रे हस्तादिना चित्रकर्मणा वा एता दशमाकारं रचयति चित्रयति वा येन स्त्रियो मनसि राग समुपधेत, शरीर रोमाञ्चितं कम्पायमानं च भवेत्, 'मुखाद्याकारावलोकेनेन द्रवीभूता सती स्त्री माममिलपिप्पति' इति बुद्ध्या स्त्रियोऽप्रे आकारं कुर्यात् चित्रयेद्वा उपलक्षणात् हस्तनेत्रभ्रूप्रभृतिभिर्विकारजनका चेष्टा वा कुर्यात् 'करेतं वा साइज्जइ' कुर्वन्तमन्यं वा स्वदते अनुमोदते स प्रायश्चित्तभागी भवति ॥९२ ॥

सूत्रम्—तं सेवमाणे आवज्जइ चाउम्मासियं परिहारट्टाणं अणुग्घाइयं ॥ सू० ९३ ॥

॥ सत्तमो उद्देशो समत्ते ॥ ७ ॥

छाया—तत् सेवमान आपद्यते चातुर्मासिक परिहारस्थानमनुद्धानिकम् ॥९३॥

॥ सप्तमोद्देशकः समाप्तः ॥ ७ ॥

चूर्णी—'तं सेवमाणे' इत्यादि । 'तं सेवमाणे' तत् सेवमान तत् उद्देशकस्यादौ तृणमालिकादिक्रमणादारभ्य उद्देशकान्ते आकारपर्यन्तं यानि प्रायश्चिनमथानानि प्रोक्तानि तन्मन्यात् यत् किमप्येकं प्रायश्चित्तस्थानं सेवमान प्रतिसेवनं कुर्याण 'आवज्जइ' आपद्यते प्राप्नोति 'चाउम्मासियं' चातुर्मासिकम् 'परिहारट्टाणं' परिहारस्थानं प्रायश्चित्तस्थानम् 'अणुग्घाइयं' अनुद्धानिकं गुरुकम् । अयंभाव —य कोऽपि भिक्षुः एतेषु सप्तमोद्देशकेषु प्रायश्चित्तस्थानेषु सप्तान् यत् तन्मपि एकम्-अनेकं सर्वं वा प्रायश्चित्तस्थानं प्रतिसेवते स गुरुचातुर्मासिकं प्रायश्चित्तं प्राप्नोतीति भावः ॥९३॥

इति धी-विश्वविख्यात-जगद्गुरु-प्रसिद्धवाचक-पाचदशमसंस्कृत-विद्वान्-व्याकरण-

प्रविशुद्धगणपदनैकमन्थनिर्मापक-वादिमानसईज-श्रीमातृग्रामप्रकरणे-हातुर्मासिकप्रकरण-

"जैनशास्त्राचार्य"-पदभूषित-कोहापुरमहागुरु-बाह्यरक्षक-संन्यासी-संन-

धर्मदेवाकर-पूज्यश्री-श्रीमतीलालप्रति-दिग्विजय "निर्णीयसुन्दर"

चूर्णिभाष्यावचूरिः ३०७ सू०९१-९३

॥ अष्टमोद्देशकः ॥

गतः सप्तमोद्देशकः, अथाष्टमः प्रारम्भ्यते, सप्तमोद्देशकस्यान्तिमसूत्रेण सहास्याष्टमोद्देशकादि-
सूत्रस्य कः सम्बन्धः ? इति सम्बन्धप्रतिपादनायाह भाष्यकारः—‘पुञ्चं खलु’ इत्यादि ।

भाष्यम्—पुञ्चं खलु आगारा, कथिया ते कर्हि कइविहा हौति ।
आगंतागाराइसु, विहार—सज्झाय—पभिईओ ॥१॥

छाया—पूर्वं खलु आकाराः कथितास्ते कुत्र कतिविधा भवन्ति ।
आगन्त्रागारादिषु विहार-स्वाध्याय-प्रभृतयः ॥२॥

अवचूरिः—पूर्वं सप्तमोद्देशकस्यान्तिमसूत्रे आकाराः कथिताः, ते च केषु केषु स्थानेषु
भवन्तीति प्रश्ने कथयति—ते आकारा आगन्त्रागारादिषु भवन्ति ते कतिविधाः ? इति प्रश्ने कथयति
विहार-स्वाध्याय-प्रभृतयो भवन्ति । सप्तमोद्देशकस्यान्ते आकाराः कथितास्तेषां स्थानानि तत्प्रकाराणि
चास्मिन् अष्टमोद्देशके प्रदर्शयिष्यन्ते, एष एव सम्बन्धः सप्तमोद्देशकगतपूर्वापरसूत्रयोरिति, अनेन
सम्बन्धेनायातस्यास्याष्टमोद्देशकस्येदमादिसूत्रम्—‘जे भिक्खू आगंतागारेसु वा’ इत्यादि ।

सूत्रम्—जे भिक्खू आगंतागारेसु वा आरामागारेसु वा गाहावइ-
कुलेसु वा परियावसहेसु वा एगो एगित्थीए सद्धिं विहारं वा करेइ सज्झायं
वा करेइ असणं वा पाणं वा खाइमं वा साइमंवा आहारेइ, उच्चारं वा पास-
वणं वा परिट्ठवेइ, अण्णयरं वा अणारियं निट्ठुरं मेहुणं अस्समणपाओगं
कहं कहेइ कहेतं वा साइज्जइ ॥सू० १॥

छाया—यो भिक्षुरागन्त्रागारेषु वा आरामागारेषु वा गाथापतिकुलेषु वा
परित्राजकावसथेषु वा एक एकया स्त्रिया सार्द्धं विहारं वा करोति, स्वाध्यायं वा करोति,
अशनं वा पानं वा खाद्यं वा स्वाद्यं वा आहरति, उच्चारं वा प्रस्रवणं वा परिष्ठापयति,
अन्यन्तरां वा अनार्यां निष्ठुरां मैथुनीमभ्रमणप्रयोग्यां कथां कथयति कथयन्तं वा
स्वदते ॥ सू० १॥

चूर्णी—‘जे भिक्खू’ इत्यादि । यः कश्चिद् भिक्षुः ‘आगंतागारेसु वा आरामागारेसु वा
‘गाहावइकुलेसु वा परियावसहेसु वा’ एषामर्थः सप्तमोद्देशके गतः । एषु स्थानेषु ‘एगो एगि-
त्थीए सद्धिं’ एकः स्वयमेकाकी सन् एकया स्त्रिया सार्द्धम् ‘विहारं वा करेइ’ विहारं वा करोति
एकः साधुरेकाकिन्या स्त्रिया श्राविकया श्रमण्या वा सार्द्धम् विहारं गमनागमनं ग्रामाद् ग्रामान्तर-
गमनं वा करोति ‘सज्झायं वा करेइ’ स्वाध्यायं वा करोति, तत्र स्वाध्यायः सूत्रार्थयोरध्ययनं

करोति 'असणं वा पाणं वा खाइमं वा साइमं वा' अशनादिचतुर्विधमाहारं 'आहारेइ' आहरति करोति 'उच्चारं वा पासवणं वा परिट्टवेइ' उच्चारं वा प्रव्रवणं वा परिष्ठापयति 'अणायरं वा अणारियं निट्टुं' अन्यतरां वा काञ्चित् अनार्याम् आर्येण सत्पुरुषेणाचरितुमयोग्याम् निन्दितामित्यर्थः निष्टुराम् अस्त्रीलाम् 'मैहुणं' मैथुनी मैथुनसम्बन्धिनीम् 'अस्समणपाओगां' अश्रमणप्रायोग्याम् अश्रमणानामसाधुपुरुषाणामुचितां न तु श्रमणानाम्, तादृशी 'कहं' कथां वाक्यप्रवन्धरूपां कामादिविकारोत्पादिकां कथां—राजकथा—देशकथा—भक्तकथा—स्त्रीकथारूपां चतुर्विधामपि विकथां वा 'कहेइ' कथयति 'कहेतं वा साइज्जइ' कथयन्त वा तादृशी कथा कुर्वन्त वा स्वदत्तेऽनुमोदते । यो हि श्रमणः एकाकी आगन्नागाराद्यन्यतमस्थाने एकाकिन्या स्त्रिया सार्द्धम् विहार स्वाध्यायमाहारं वा करोति कारयति कुर्वन्तं वाऽन्यमनुमोदते स प्रायश्चित्तभागी भवति, तथा तस्याज्ञाभङ्गादिका दोषा भवन्ति, तस्मात् कारणात् एकाकी श्रमणः आगन्नागारादिषु एकाकिन्या स्त्रिया सार्द्धम् विहागदिकं न कुर्यात् न कारयेत् न वा कुर्वन्तमनुमोदयेदिति भावः ।

अत्राह भाष्यकारः—

भाष्यम्—माया भगिणी दुहिया, सद्धि एयाहिं नो वसे भिक्खु ।

एगंते जइ एवं, किं पुण अन्नाए इत्थीए ॥१॥

सामन्नेण निसिद्धो, थीहिं सद्धिं मुणिस्स संवासो ।

किं पुण विहारमाइसु, करेज्ज जं ताहि सह वामं ॥२॥

थीसु कहा पडिसिद्धा कावि य जा धम्मिया पमत्था वा ।

किं पुण अणारिया सा, कहिज्जए थीण मज्झम्मि ॥३॥

जो एवं आथरइ, पावड सो आणभगमणवन्धं ।

मिच्छत्त विराहणं च, तम्हा एए विवज्जेज्जा ॥४॥

छाया—माता भगिनी दुहिता, सार्द्धम् पत्ताभिनो वसेद् भिक्षुः ।

एकान्ते यद्येवं किं पुनरन्यथा रिरया ॥१॥

सामान्येन निषिद्ध स्त्रीभिः सार्द्धं नुने संवासः ।

किं पुनर्विहारादिषु कुर्याद् यत् तानि सह वासम् ॥२॥

स्त्रीषु कथा प्रतिषिद्धा काऽऽर्द्धिषु या धार्मिका प्रशस्ता वा ।

किं पुनरनार्या सा कथ्यते स्त्रीणा मध्ये ॥३॥

य पवमाचरति, प्राप्नोति न आगन्नागारादिकं ।

मिथ्यात्वं विराधना च तन्नाद् पत्नान् पितृवन्देत् ॥४॥

अन्यथा कयाचित् सम्बन्धवर्जितया परिचितया अपरिचितया वा सह कथं वसेत् वासं कुर्यात् , न कदाचिदपि वसेदिति भावः । गृहिणामप्येष निषिद्धः, उक्तञ्चान्यत्रापि—

“मात्रा स्वप्ना दुहित्रा वा, न विविक्षासनो भवेत् ।

बलवानिन्द्रियप्राप्तो, विद्वांसमपि कर्षति ॥१॥ भा० गा० १ ॥

‘सामन्नेण’ इत्यादि । ‘मुणिस्स’ मुनेः सामान्येनापि स्त्रीभिः सार्द्धं सवासो भगवता निषिद्धस्तर्हि किं पुनः ‘विहारमाइसु’ विहारादिषु—आदिपदेन स्वाध्याये आहारे उच्चारदिपरिष्ठापने विशेषतोऽनार्यनिष्ठुरमैथुनाश्रमणप्रायोग्यकथासु यत् ताभिः सह वास कुर्यात् , भिक्षूणा कुत्रापि पुरुषसाक्षिणमन्तरेण स्त्रीभिः सह सामान्यवार्त्तापि न कल्पते इति भावः ॥भा० गा० २॥

‘थीसु कहा’ इत्यादि । ‘थीसु’ स्त्रीषु स्त्रीणां मध्ये काऽपि यः धार्मिकी प्रशस्ता वा कथा भवेत् सापि भगवता प्रतिषिद्धा तर्हि किं पुनर्या अनार्या अप्रशस्ता कथा भवेत् सा स्त्रीणां मध्ये कथ्यते, न काचिदपि कथ्यते इति भावः ॥भा० गा० ३॥

अथैतद्विषये प्रायश्चित्तं प्रदर्शयते—‘जो एवं’ इत्यादि ।

यः कोऽपि श्रमणः एवमाचरति स्त्रीसहवासकथाकथनादिकं करोति स ‘आणाभंग’ आज्ञाभङ्गं तीर्थकराज्ञाभङ्गदोषम् , अनवस्थादोषः, मिथ्यात्वं, विराधनां,—संयमात्मविराधनां प्राप्नोति । तत्र संयमविराधना स्पष्टैव-।-स्त्रिया सह सवास विहारादिकं वा कुर्वन्तमब्रह्मसेवनशङ्कया साधुं मारयेत् राजपुरुषादिना ग्राहयेद् वा, तेनात्मविराधनाऽवश्यम्भाविनी ‘तम्हा’ तस्मात् कारणात् एतान् विहारादिकान् स्त्रिया सह ‘विवज्जेज्जा’ विवर्जयेत् , भिक्षुर्न कुर्यादिति भावः ॥भा० गा० ४॥

एवं प्रथमसूत्रोक्तक्रमेणैव इतोऽग्रे द्वितीयसूत्रादारभ्यः नवमसूत्रपर्यन्तमष्टावपि सूत्राणि व्याख्येयानि । तेषु विशेषपदानि व्याख्यायन्ते; तथाहि ‘जे भिक्खू उज्जाणंसि वा’ इत्यादि । ‘उज्जाणंसि वा’ उद्याते वा, तत्रोद्यानमुपवनं-यत्र लोकाः क्रीडार्थं गच्छन्ति ‘उज्जाणगिहंसि वा’ उद्यानगृहे वा उद्यानस्थितं क्रीडाकरणायः समागतानां पुरुषाणां निवासस्थानम् ‘उज्जाणसालंसि वा’ उद्यानशालायां वा उपवनस्थितशालायां ‘धर्मशाला’ इति लोकप्रसिद्धलक्षणायाम् ‘निज्जाणंसि वा’ निर्याणे वा; निर्याणं राज्ञां निर्गमनमार्गः येन मार्गेण राजा निर्गतो भवति, येन राजा गच्छति आगच्छति च तादृशस्थानं, तस्मिन् निर्याणे वा ‘निज्जाणगिहंसि वा’ निर्याणगृहे वा राजमार्गस्थितगृहे ‘निज्जाणसालंसि वा’ निर्याणशालायां वा राजमार्गस्थितशालायां विहारदिकं करोति ॥ सू० २ ॥

‘जे भिक्खू अट्टंसि वा’ इत्यादि । ‘अट्टंसि वा’ अट्टे वा प्रामादिप्राकारस्याधोभागे ‘अट्टालयंसि वा’ अट्टालिकायाम् नगरस्य यः प्राकारः तस्यैकदेशे या अट्टालिका तस्यां वा ‘चरियंसि वा’

चरिकायां वा प्राकारस्याधोऽष्टहस्तपरिमितो मार्गः चरिका तस्यां वा 'पागारसि वा' प्राकारे वा प्रकारोपरि विद्यमाने गृहे वा 'दारंसि वा' द्वारे वा-नगरद्वारे 'धोपुरंसि वा' गोपुरे वा, गोपुर नगरद्वारस्य अग्रद्वारम्, तस्मिन् वा ॥ सू० ३ ॥

'जे भिक्षू दगंसि वा' इत्यादि । 'दगंसि वा' उदके वा जलमत्वे 'दगमगंसि वा' उदकमार्गे वा येन पथा जलस्य प्रवाहो वहति तस्मिन् उदकमार्गे 'दगपहंसि वा' उदकपथे वा येन पथा जलमानेतुं गच्छत्यागच्छति च जनः स उदकपथ, तस्मिन् उदकपथे वा 'दगमलंसि वा' उदकमले वा कर्दमसहितमार्गे 'दगतीरंसि वा' उदकतीरे वा उदकस्य समीपदेशे 'दगट्टाणंसि वा' उदकस्थाने वा यत्र जलं तिष्ठति तत्र तडागादिषु ॥ सू० ४ ॥

'जे भिक्षू सुण्णगिहंसि वा' इत्यादि । 'सुण्णगिहंसि वा' शून्यगृहे वा मनुष्यादिवास-रहिते गृहे 'सुण्णसालंसि वा' शून्यशालायां मनुष्यादिग्रहितायां शालायाम् 'भिन्नगिहंसि वा' भिन्नगृहे वा त्रुटितस्फुटितगृहे 'भिन्नसालंसि वा' भिन्नशालायां वा-त्रुटितस्फुटितशालाया वा 'कूडागारंसि वा' कूटागारे वा, तत्र कूटः पर्वतशिखरं तत्सदृशगृहे अधोविशालम् उपर्युपरि संकुचितं कूटागारं, तस्मिन् 'कोष्ठागारंसि वा' कोष्ठागारे शालिगोधूमयवापन्नागारे ॥ सू० ५ ॥

'जे भिक्षू तणगिहंसि वा' इत्यादि । 'तणगिहंसि वा' तृणगृहे वा दर्भादितृणसंपादित-गृहे कुटीरे 'शोपडी' इति लोकप्रसिद्धे 'तणसालंसि वा' तृणशालाया वा दर्भादितृणसंपादितशाला-याम् 'तुसगिहंसि वा' तुपगृहे वा शाल्यादितुपस्थापनगृहे 'तुससालंसि वा' तुपशालाया वा तुपस्थापनाय निर्मिताया शालायाम् 'भुमगिहंसि वा' भुमगृहे वा गोधूमयवार्दन्तु भर्तनेन जाय-मानो 'भूसा' इति लोकप्रसिद्धो वस्तुविशेष, तादृशे भूसास्थापनाय निर्मिते गृहविशेषे 'भुमसालंसि वा' भुसशालाया वा तादृशशालायाम् ॥ सू० ६ ॥

'जे भिक्षू जाणसालंसि वा' इत्यादि । 'जाणसालंसि वा' यानशालायाम् वा यानम-भ्रादिकं तस्य शाला इति यानशाला विद्यालयश्च शालेऽप्युच्यते तस्या यानशालायाम् 'जाणगिहंसि वा' यानगृहे वा भ्रमादिगृहे वा 'जुग्गसालंसि वा' जुग्गशालाया वा, तत्र जुग्ग इत्युच्यते इदं यत्र स्थाप्यते तादृशशालायाम् 'जुग्गगिहंसि वा' जुग्गगृहे वा ॥ सू० ७ ॥

'जे भिक्षू पणियसालंसि वा' इत्यादि । 'पणियसालंसि वा' पणियशालायाम् वा पणिय-विशेषं भाण्डादिकं विक्रयार्थं स्थापितं भवेत् तादृशे तु पणियशालायाम् 'पणियगिहंसि वा' पणियगृहे वा 'कुवियसालंसि वा' कुवियशालायाम् वा यत्र कुविय इति कुवियशालायाम् 'कुवियगिहंसि वा' कुवियगृहे वा कुवियशालायाम् ॥ सू० ८ ॥

'जे भिक्षू गोणसालंसि वा' इत्यादि । 'गोणसालंसि वा' गोणशालायाम् वा गोण-गिहंसि वा' गोणगृहे वा 'गोणसालंसि वा' गोणशालायाम् वा गोणगिहंसि वा' गोणगृहे वा ॥ सू० ९ ॥

‘महागिहंसि वा’ महागृहे वा, एतेषु अष्टसूत्रकथितेषु स्थानेषु यः कश्चिद् भिक्षुर्विहार—स्वाध्यायाऽऽहारो—चारादिपरिष्ठापनाऽनार्यादिकथाकथनं करोति कुर्वन्तं वा स्वदते स प्रायश्चित्तभागी भवति ॥९॥

अत्राह भाष्यकारः—

भाष्यम्—उज्जाणाओ समारब्ध, गोणसालंतसंठिओ ।

विहाराइं करे भिक्खु , आणाभंगाइ पावई ॥

छाया—उद्यानतः समारभ्य गोशालान्तसंस्थितः ।

विहारादि कुर्याद् भिक्षुः आज्ञाभङ्गादि प्राप्नोति ॥

अवचूरिः—‘उज्जाणाओ’ इत्यादि । उद्यानतः समारभ्य उद्यानमादौ कृत्वा गोशालापर्यन्तस्थानेषु संस्थितः भिक्षुः श्रमणः एकया स्त्रिया साद्धं विहारादिकं विहारमाहारसुचारादिपरिष्ठापनमनार्यादिकथाकथनं च कुर्यात् कुर्वन्तमनुमोदयेत् वा स आज्ञाभङ्गादिकान् आज्ञाभङ्गानवस्थामिध्यात्वसंयमविराधनात्मविराधनादिदोषान् प्राप्नोति तस्मात्कारणात् श्रमणः आगन्नागारादिषु एकाकिन्या स्त्रिया साद्धं विहारादिकं न कुर्यात् ॥ सू० ९ ॥

सूत्रम्—जे भिक्खू राओ वा वियाले वा इत्थीमज्झगए इत्थीसंसत्ते इत्थीपरिवुडे अपरिमाणयाए क्हं कहेइ कहेतं वा साइज्जइ ॥ सू० १० ॥

छाया—यो भिक्षुः रात्रौ वा विकाले वा स्त्रीमध्यगतः स्त्रीसंसक्तः स्त्रीपरिवृतोऽपरिमाणतया कथां कथयति कथयन्तं वा स्वदते ॥ सू० १० ॥

चूर्णी—‘जे भिक्खू’ इत्यादि । यः कश्चिद् भिक्षुः ‘राओ वा’ रात्रौ वा ‘वियाले वा विकाले वा, तत्र विकालः दिवसावसाने रात्रिप्रागभावे, रात्र्यवसाने दिवसप्रागभावे वर्तते, तथा च—रात्रिदिवसयोरन्तरालकालो विकालः, तस्मिन् विकाले वा ‘इत्थीमज्झगए’ स्त्रीमध्यगतः स्त्रीणां मध्ये स्थितः स्त्रीसमुदाये स्थितः ‘इत्थीसंसत्ते’ स्त्रीसंसक्तः-स्त्रिया संघट्टितः स्त्रिया ऊर्वादिना संस्पृष्टः तत्स्पर्शयुक्तः ‘इत्थीपरिवुडे’ स्त्रीपरिवृतः परि सर्वतः समन्तात् स्त्रीभिः परिवृतः यस्य चतुर्दिक्षु स्त्रिय उपविष्टा भवेयुः स स्त्रीपरिवृत इति कथ्यते, इत्थंभूतः साधुः ‘अपरिमाणयाए’ अपरिमाणतया परिमाणमतिक्रम्य, परिमाणं च एकद्वित्रिचतुःपञ्चप्रश्नोत्तररूपं भवति तदतिक्रम्य षष्ठं प्रश्नोत्तरमपरिमाणं भवति, एतादृश्या अपरिमाणतया ‘क्हं’ कथा—घर्मकथाम्—प्रश्नोत्तररूपां वा कथां ‘कहेइ’ कथयति ‘कहेतं वा साइज्जइ’ कथयन्तं वा स्वदतेऽनुमोदते, स प्रायश्चित्तभागी भवति ।

अत्राह भाष्यकारः—

भाष्यम्—राओ य वियाले वा, इत्थीमज्झगओ मुणी ।

पमाणमडरेणेण, क्हाओ दोसमावहे ॥१॥

छाया—रात्रौ च विकाले वा स्त्रीमध्यगतो मुनिः ।

प्रमाणातिरेकेण, कथातो दोषमाचहेत् ॥१॥

अवचूरिः—‘राओ य’ इत्यादि । ‘राओ य’ रात्रौ च विकाले वा पूर्वप्रदक्षितन्ये दिवसा वसाने रात्रवसाने वा स्त्रीमध्यगतः स्त्रीसमुदायस्य मध्ये स्थित एव स्त्रीसंसक्त स्त्रीपरिवृतो मुनि स्त्रीभ्यः पुरुषसाक्षिणमन्तरेण केवलं स्त्रीभ्यः ‘प्रमाणमङ्गरेणेण’ प्रमाणातिरेकेण स्त्रीणा धर्मविषयक- विवादशङ्कादिप्रसंगे सति प्रमाणं—एकद्वित्रिचतुषञ्चप्रश्नोत्तररूपमतिरुभ्य पाठादिप्रश्नोत्तररूपां कथा कथयति, ‘कहाओ’ कथात. एतादृशकथाकरणत दोषम्—आजाभङ्गादिरूपं दूषणं आव- हेत् प्राप्नुयात् । अत्र कश्चित् शङ्कां करोति—साधूनां मध्ये एकैकस्माद्युगसमीपे स्त्रीभिर्न गन्तव्य- मिति दोषश्रवणात्, स्त्रीमध्ये कथोकरणस्य शास्त्रे निषेधात् स्त्रियो दिवसेऽपि न गच्छति तर्हि रात्रौ विकाले वा तासां गमनं कथं संभवति कथमत्रास्य सूत्रस्यावसरः । तत्र कथ्यते—यदि स्त्रीणां परस्परं धर्मविषये काचित् शङ्का कश्चिद् विवादो वा समुत्तिष्ठेत् तादृशप्रसंगे स्त्रीणां गघ्राटावपि साधुसमीपे गमनसंभवः । एतादृशप्रसंगे तत्र कञ्चित् पुरुषसाक्षिणं कृत्वा दृष्ट एव एकद्वि- त्रि-चतु-षञ्च-समाधानैस्तासां शङ्कां विवादं च निराकर्तुं कल्पते, तदधिकं तु नैव कल्पते, अत एव सूत्रे ‘अपरिमाणयाए’ इत्युक्तम्, अनेन एकद्वयादिपरिमाणत कथ्यते न कश्चिदपि उक्ति व्यज्यते, किन्तु स्त्रीमध्यगतादिविशेषणविशिष्टो भूत्वा तु किं दिवा किं रात्रौ किं विकाले वा किं प्रमाणत किमप्रमाणतो वा कथञ्चिदपि कथां कर्तुं नाभ्योर्नैव कल्पते इति सूत्रनिर्णयः । एवं करणे स्त्रीणां पितृभ्रातृपुत्रादिस्वजनानां मनसि शङ्का समुपपद्यते तत्र निर्णयोत्पद्यतेऽभ्यो साधुर्दृश्यते यः स्त्रीणां मध्ये स्थित्वा रात्रौ विकाले चापि वादिनां धर्म विवक्षां न कदापि कदापि, इति कृत्वा ते कुप्येरन्त तत साधु तादृशेण राजपुरपरिनिषेधा तेन न कदापि गमनात्प्राप्तः धर्मरथावहेलना च भवितुमर्हति । इत्यादिवदुदोषप्रसङ्गात् साधुः कथं प्रमाणतो गमो दिवस- वा प्रमाणमतिक्रम्य कथां न कुर्यात् न कारयेत् कुर्वन्तस्य वा गन्तुमोदयेदिति नानुसंगकार्यः ॥

सूत्रम्—जे भिक्खुं सगणिच्चियाण् वा परगणिच्चियाण् वा णिग्गं- थीण् सल्लं गामाणुगासं दृइज्जमाणे पुरओ गच्छमाणे पिट्ठओ नीवमाणे ओह्यमणसंक्खे चिन्तासोयमागमनंपाविट्ठे करयत्तपत्तन्यसुट्ठे अट्ट- ज्जाणोयमाण् विहारं वा करेह मज्जायं वा करेह असयं वा पाणं वा ग्घाट्ठं वा नाइमं वा आहारं उच्चारं वा पानवणं वा पण्डित्ठं अणयणं वा अणा- रियं निट्ठुं मेहुणं अणयणपाओग्गं वटं करेह करेहं वा ग्घाट्ठं ॥सू० १॥

छाया—यो भिक्षुः स्वगणीयया परगणीयया निर्ग्रन्थ्या सार्द्धं ग्रामानुग्रामं द्रवन् पुरतो गच्छन् पृष्ठतः रीयमाणः (गच्छन्) अपहतमनःसंकल्पः चिन्ताशोकसागरसंप्रविष्टः करतलप्रन्यस्तमुखः आर्तध्यानोपगतो विहारं वा करोति, स्वाध्यायं वा करोति, अशनं वा पानं वा खाद्यं वा स्वाद्यं वा आहरति, उच्चारं वा प्रेश्रवणं वा परिष्ठापयति, अन्यतरां वा अनार्यां निःशुंरां मैथुनीमश्रमणप्रायोग्यां कथां कथयति कथयन्तं वा स्वदत्ते ॥११॥

चूर्णी—‘जे भिक्खू’ इत्यादि । ‘जे भिक्खू’ यः कश्चिद् भिक्षुः ‘सगणिच्चाए वा’ स्वगणीयया—स्वगणसम्बन्धिन्या ‘परगणिच्चियाए वा’ परगणीयया—परगच्छसम्बन्धिन्या वा ‘णिग्गंथीए सद्धिं’ निर्ग्रन्थ्या श्रमण्या सार्द्धम् ‘गामाणुगाम दूइज्जमाणे’ ग्रामानुग्रामं द्रवन् एकस्मात् ग्रामात् ग्रामान्तरं प्रति गच्छन् ‘पुरओ गच्छमाणे’ पुरतो गच्छन्—पुरतो श्रमण्या अग्रे गच्छन् ‘पिट्ठओ रीयमाणे’ पृष्ठतो रीयमाणः—पृष्ठतश्चलन् तद्वियोगात् ‘ओहयमणसंकप्पे’ अपहतमनःसंकल्पः, तत्रापहतो विनष्टो मनसः सकल्पो विचारो यस्य स तथा उद्भ्रान्तमना इत्यर्थः, ‘चिन्तासोयसागरसंप्रविष्टे’ चिन्ताशोकसागरसंप्रविष्टः चिन्तासमुद्रे शोकसमुद्रे च प्रविष्टः ‘करयलपल्हत्थमुहे’ करतलप्रन्यस्तमुखः साध्वीवियोगतः स्वहस्ततले स्थापितमुख इत्यर्थः, ‘अट्टज्जाणोवगए’ आर्तध्यानोपगतः—आर्तध्यानं संप्राप्त इत्यर्थः, एतादृशः सन् ‘विहारं वा करेइ’ विहारं वा करोति अयं भावः—स्वगणसम्बन्धिन्या परगणसम्बन्धिन्या वा श्रमण्या सह मार्गे गच्छन् श्रमणः यदि कदाचित् अग्रे गच्छति दूरं पश्चाद् वा श्रमणो भवति, कदाचित् श्रमणः पुरतो भवति साध्वी पश्चात् भवति, कदाचित् श्रमणः पश्चाद् भवति श्रमणी अग्रे भवति तदा श्रमणीवियोगात् श्रमणोऽपहतमनःसंकल्पो भूत्वा शोकसागरे पतित इवार्तध्यानोपगतः सन् विहारं करोति, अन्यत्सर्वं पूर्ववद् व्याख्येयम् ॥सू० ११॥

सूत्रम्—जे भिक्खू णायगं वा अणायगं वा उवासयं वा अणुवासयं वा अंतो उवस्सयस्स अद्धं वा राइं कसिणं वा राइं संवसावेइ संवसावेतं वा साइज्जइ ॥सू० १२॥

छाया—यो भिक्षुर्ज्ञातकं वा अज्ञातकं वा उपासकं वा अनुपासकं वा अन्तरुपाश्रयस्यार्द्धा वा रात्रिं कृत्स्नां वा रात्रिं संवासयति संवासयन्तं वा स्वदत्ते ॥सू० १२॥

चूर्णी—‘जे भिक्खू’ इत्यादि । ‘जे भिक्खू’ यः कश्चिद् भिक्षुः ‘णायगं वा’ ज्ञातकं वा स्वजनं स्वपरिचितं वा ‘अणायगं वा’ अज्ञातकम्—स्वजनातिरिक्तमपरिचितं वा ‘उवासयं वा’ उपामकम्—त्रिनधर्मोपामकं श्रावकं वा ‘अणुवासयं वा’ अनुपासकं वा—धन्यमतावलम्बिन वा ‘अन्तो उवस्सयस्स’ अन्तर्मध्ये उपाश्रयस्य वमतेर्मध्ये इत्यर्थः ‘अद्धं वा राइं’ अर्द्धां वा रात्रिम्

घृणिभाष्यावचूरिः ३०८ सू० १२-१४ रात्रौ द्वातकादीनां स्वोपाश्रये संवासननिषेधः ११५

रात्र्यङ्गं यावत् 'कसिणं वा राङ्' कृत्स्ना सपूर्णाम् यामचतुष्टयरूपा सम्पूर्णा वा रात्रि यावत् 'संवसावेङ्' सवासयति उपाश्रये वास स्थितिं कारयति, 'अत्र वसतौ सवाम् कुरु हे आर्य' इत्येवं वदति 'संवसावेतं वा साङ्जङ्' सवासयन्त वा स्वदते, य खलु स्वजनमस्वजनं वा श्रावकम् श्रावकं वा स्वेन सार्द्धं वसतिमध्ये अर्द्धं वा रात्रि सम्पूर्णां वा रात्रि यावत् सवामयति तथा संवासयन्तमन्यमनुमोदते स प्रायश्चित्तभागी भवति, उपाश्रये संवमन् स रात्रिभोजनं करोति, मच्चित्त-जलं वा पिवति, अन्यं वा आरम्भसमारम्भ करोति, तस्मात्कारणात् जातकादिकमुपाश्रये न संवा-सयेत् तस्य संवासने साधोगजाभङ्गादिकाश्चापि दोषाः समापतन्ति ॥ नृ० १२॥

अत्राह भाष्यकारः—

भाष्यम्— णायगमणायगं वा, सावर्गं वा तद्देयरं ।

वासहीए वासए रात्रौ, आणाभङ्गाड पावड ॥

छाया— द्वातकमद्वातकं वा श्रावकं वा तथेतरम् ।

वसतौ वासयेद् रात्रौ, आणाभङ्गादि प्राप्नुयात् ॥

अवचूरिः— यो भिक्षुः अर्द्धरात्रिं वा सपूर्णरात्रिं वा वसतौ उपाश्रयस्य मध्ये जातकं स्वर्तौ यजातिजन परिचित वा अजातकं-जातिभिन्नमपरिचित वा, तथा अर्द्धरात्रिजनसोपासकम् अन्य वा अनुपासकम् अन्यतैरर्थिकं वा स्वोपाश्रये यत्र स्वयं तिष्ठति तत्र वासयति । यदि रात्रिं अन्तरय स्वजनोऽस्वजन परिचितोऽपरिचित श्रावकोऽश्रावको वा रात्रौ दत्तं मद्यं वा भोजनं न भोजनो रात्रौ तत्र वासयेत् वासयन्त वाऽनुमोदते स आजाभङ्गादिकान् दोषान् प्राप्नुयात् ॥

अथ कारणेऽपवादमाह भाष्यकार —

भाष्यम्— दिक्खट्टं वा दयट्टं वा पोमट्टं नमागरं ।

वासेड रयणिं तस्य, न दोसो दिं तु मररो ॥१॥

छाया - दीक्षार्थं वा दयार्थं वा पोषधार्थं वा तस्मान्नम् ।

वासयति स्वर्तौ तस्य न दोषः सिन्दु मररो ॥१॥

सूत्रम्—जे भिक्खू णायगं वा अणायगं वा उवासयं वा अणुवासयं
वा अंतो उवस्सयस्स अद्धं वा राइं कसिणं वा राइं संवसावेइ तं पडुच्च
निक्खमइ वा पविसइ वा निक्खमंतं वा पविसंतं वा साइज्जइ ॥सू० १३॥

छाया—यो भिक्षुर्ज्ञातकं वा अज्ञातकं वा उपासकं वा अनुपासकं वा अंतरुपाश्रयस्य
अद्धं रात्रिं वा कृत्स्नां रात्रिं वा संवासयति तं प्रतीत्य निष्क्रामति वा प्रविशति वा
निष्क्रामन्तं वा प्रविशन्तं वा स्वदते ॥सू० १३॥

चूर्णी—‘जे भिक्खू’ इत्यादि । ‘जे भिक्खू’ यः कश्चिद् भिक्षुः ज्ञातकमज्ञातकमुपासक-
मनुपासकं वा ‘अंतो उवस्सयस्स’ अंतरुपाश्रयस्य उपाश्रयमध्ये ‘अद्धं वा राइं’ अद्धां वा रात्रिम्
‘कसिणं वा राइं’ कृत्स्नां सम्पूर्णां वा रात्रिम् ‘संवसावेइ’ संवासयति तदनन्तरं ‘तं पडुच्च-
निक्खमइ वा पविसइ वा’ तं प्रतीत्य तं ज्ञातकादिकमाश्रित्य ‘अयमत्र स्थितोऽस्ति’ इति कृत्वा
उच्चारप्रवर्णार्थम् निष्क्रामति निर्गच्छति ततः परावृत्य प्रविशति वा तथा ‘निक्खमंतं वा पवि-
संतं वा साइज्जइ’ निष्क्रामन्तं वा प्रविशन्तं वा स्वदतेऽनुमोदते स प्रायश्चित्तभागी भवति ॥१३॥

सूत्रम्—जे भिक्खू तं न पडियाइक्खेइ न पडियाइक्खंतं वा
साइज्जइ ॥सू० १४॥

छाया—यो भिक्षुः तं न प्रत्याचक्षीत न प्रत्याचक्षाणं वा स्वदते ॥सू० १४॥

चूर्णी—‘जे भिक्खू’ इत्यादि । ‘जे भिक्खू’ यः कश्चिद् भिक्षुः ‘तं न पडियाइक्खेइ’
तं न प्रत्याचक्षीत तं ज्ञातकमज्ञातकमुपासकमनुपासकं वा वसतिमध्ये वसन्तं न प्रत्याचक्षीत न
निषेधं कुर्यात् ‘भो धार्य ! अत्र मा वस’ इत्यादि न कथयेत् तथा ‘न पडियाइक्खंतं वा
साइज्जइ’ न प्रत्याचक्षाणं वा स्वदतेऽनुमोदते स प्रायश्चित्तभागी भवति, तथा तस्याज्ञाभङ्गानव-
स्थामिध्यात्वसयमविराधनादयो दोषा भवन्ति ॥ सू० १४ ॥

सूत्रम्—जे भिक्खू रण्णो खत्तियाणं मुदियाणं मुद्धाभिसित्ताणं
समवाणसु वा पिंडनियरेसु वा इंदमहेसु वा खंदमहेसु वा रुद्धमहेसु वा
मुगुंदमहेसु वा भूतमहेसु वा जक्खमहेसु वा णागमहेसु वा थूममहेसु वा
चेइयमहेसु वा रुक्खमहेसु वा गिरिमहेसु वा दरिमहेसु वा अगडमहेसु वा
तडागमहेसु वा दहमहेसु वा णईमहेसु वा सरमहेसु वा सागरमहेसु वा

आगरमहेसु वा अण्णयरेसु वा तहप्पगारेसु विस्वस्वेसु महामहेसु अस्मणं
वा पाणं वा खाइमं वा साइमं वा पडिग्गाहेइ पडिग्गाहेतं वा साइज्जइ ॥१५॥

छाया—यो भिक्षु राज क्षत्रियाणां मुदितानां मूर्धाभिपिक्तानां समवायेषु वा
पिण्डनिकरेषु वा इन्द्रमहेषु वा स्कन्दमहेषु वा रुद्रमहेषु वा मुकुन्दमहेषु वा भ्रतमेषु वा
यक्षमहेषु वा नागमहेषु वा स्तूपमहेषु वा चैत्यमहेषु वा वृक्षमहेषु वा गिग्मिहेषु वा द्रुमो
महेषु वा अगडमहेषु वा तडागमहेषु वा इद्रमहेषु वा नदीमहेषु वा स्वर्गमहेषु वा नागर
महेषु वा आकरमहेषु वा अन्यतरेषु वा तथाप्रकारेषु चिरूपरूपेषु महामहेषु अशनं वा
पानं वा खाद्यं वा खाद्यं प्रतिगृह्णाति प्रतिगृह्णन्तं वा स्वयते ॥सू० १५॥

चूर्णी—‘जे भिक्खू’ इत्यादि । ‘जे भिक्खू’ यः कश्चिद् भिक्षु ‘रण्णो’ राज राज-
सिंहासने स्थितस्य ‘खत्तियागं’ क्षत्रियाणां क्षत्रियत्वजातिविशिष्टानां प्राणपानानाम् ‘मुदियाणं’
मुदितानां तत्र मुदिता जात्या शुद्धा मातापित्रादिना शुद्धवशीया इत्यर्थः, तेषाम् ‘मूर्धाभिपि-
क्ताणं’ मूर्धाभिपिक्तानाम्, तत्र पितृपितामहादिक्रमेण राज्येऽभिपिक्ता मूर्धाभिपिक्ता तुवराजो-
ऽभिपिक्ता वा, तेषां मूर्धाभिपिक्तानाम्, अत्रोपलक्षणात्—अमाय—पुरोहिते—उर—नटस—मातापय-
कौटुम्बिके—भ्य—श्रेष्ठि—सेनापत्या—दीनामपि ग्रहणं कर्तव्यम् । राजपतिपत्न्यानामगायादीनामपि
वक्ष्यमाणेषु समवायादिषु इन्द्रमहादिषु च साधुशानादिकं न गृह्णायदिति न्यरायणं । तदेव
दर्शयति—‘समवाएसु वा’ इत्यादि । ‘समवाएसु वा समवायेषु वा समान्दयस्यसमुदायेषु, यत्र
समवयस्का मिलित्वा गोष्ठीभक्तं कुर्वन्ति नाट्येषु समवायेषु ‘पिण्डनियन्तेसु वा’ तिष्ठन्निष्ठीसु
वा, यत्र सपिण्डाः (एकमूलपुरुषा) कुटुम्बिनो मिलित्वा पितृपिण्डदानं कुर्वन्ति तत्र अन्तर—पिण्डा-
नाम दायभक्तं यत्र दायदा मिलित्वा भुञ्जन्ते तस्य निष्ठीसु दायभक्तानामेषु वा, ‘इन्द्रमहेसु वा
इन्द्रमहेषु वा, तत्र इन्द्रो देवराजस्तस्य मह उन्मव, तथा तत्र देवराजस्तस्य मह उन्मव
कार्तिकशुक्लप्रतिपदि देवराजोपदेशेन महानुत्सवो भवति तेषां मह उन्मव, तत्र देवराजस्तस्य मह उन्मव

कुत्रचित् स्तूपमुद्दिश्यापि लोका उत्सवं कुर्वन्ति तादृशस्तूपमहोत्सवेषु वा 'चेड्यमहेसु वा' चैत्यमहोत्सवेषु वा चैत्यानि नाम मृतकदाहस्थाने क्रियमाणाश्चिह्नविशेषाः श्मशानादिषु निर्मिता भवन्ति, तेषां महोत्सवेषु 'रुक्खमहेसु वा' वृक्षमहेषु वा कुत्रचित् वृक्षविशेषं वटपिप्पलादिकमुद्दिश्य उत्सवाः क्रियन्ते तेषु 'गिरिमहेसु वा' गिरिमहेषु वा, तत्र गिरयः पर्वताः, तानुद्दिश्य क्रियमाणा महोत्सवाः पर्वतादिकमुद्दिश्यापि यत्र महोत्सवाः क्रियन्ते तत्र 'दरिमहेसु वा' दरीमहेषु वा, तत्र दरी-गिरिकन्दरा, तदुद्देशेन क्रियमाणा महोत्सवा दरीमहाः तेषु वा 'अगडमहेसु वा' अगडमहेषु वा, यत्र कूपसमीपे पशूनां जलपानार्थं गर्तादिकं करोति तादृशगर्तविशेषा अगडाः, तेषां महोत्सवेषु 'तडागमहेषु वा' तडागमहेषु वा, तत्र तडागः सामान्यजलाशयः, तदुद्देशेन क्रियमाणा उत्सवाः तडागमहाः, तेषु वा 'दहमहेसु वा' हृदमहेषु वा, तत्र हृदो नाम अगाधजलाशयः, तदुद्देशेन क्रियमाणा उत्सवा हृदमहाः, तेषु वा, 'णईमहेसु वा' नदीमहेषु वा—नदीविशेषमुद्दिश्य क्रियमाणेषु महोत्सवेषु 'सरमहेसु वा' सरोमहेषु वा, तत्र सरः तडागविशेषः तदुद्देशेन क्रियमाणा महोत्सवाः सरोमहाः, ते वा 'सागरमहेसु वा' सागरमहेषु वा—समुद्रमुद्दिश्यक्रियमाणमहोत्सवेषु वा 'आगरमहेसु वा' आकरमहेषु वा, तत्राकरः सुवर्णादीनामुद्गमस्थानं, तदुद्देशेन क्रियमाणा उत्सवा आकरमहाः, तेषु आकरमहेषु वा 'अणयरेसु वा तहप्पगारेसु विख्वरुवेसु महामहेसु' अन्यतरेषु वा तथाप्रकारेषु पूर्वोक्तमहोत्सवसदृशेषु विरूपरूपेषु नानाप्रकारकेषु महामहेषु अन्यजातीयकेष्वपि जन्मपरिणयनादि-महामहोत्सवेषु जायमानेषु तत्र 'असणं वा ४' अशनादिकं चतुर्विधमाहारम् उपलक्षणात् वक्षपात्रादिकं वा 'पडिग्गाहेइ' प्रतिगृह्णाति 'पडिग्गाहेतं वा साइज्जइ' प्रतिगृह्णन्तं वा स्वदतेऽनुमोदते । यो हि भिक्षुरुपर्युक्तेषु महोत्सवेषु गत्वा राज्ञो मूर्द्धाभिषिक्तादीना वा अशनादिकं स्वयं गृह्णाति अन्यद्वारा ग्राहयति वा गृह्णन्तं वा अनुमोदते । एतानि महारम्भस्थानानि, अत्र षट्कायोपमर्दनं भवति, एषु स्थानेषु राजादीनां भिक्षाग्रहणे साधो. रसलोलुपता सिध्यति, षट्कायोपमर्दनजन्या दोषा अपि समापद्यन्, तस्मात् कारणादत्रतो यदि यः साधुरशनादिकं गृह्णाति सोऽवश्यं प्रायश्चित्तभागी भवति, तथा तस्याज्ञाभङ्गानवस्थादिका दोषा अपि समापद्यन्ते इति भावः ॥१५॥

सूत्रम्—जे भिक्खू रण्णो खत्तियाणं मुदियाणं मुद्धाभिसित्ताणं उत्तरसालंसि वा उत्तरगिहंसि वा रीयमाणणं असणं वा पाणं वा खाइमं वा साइमं वा पडिग्गाहेइ पडिग्गाहेतं वा साइज्जइ ॥ सू० १६॥

छाया— यो भिक्षुः राज्ञः क्षत्रियाणां मुदितानां मूर्द्धाभिषिक्तानां उत्तरशालायां वा उत्तरगृहेषु वा रीयमाणानाम् अशनं वा पानं वा खाद्यं वा स्वाद्यं वा प्रतिगृह्णाति प्रतिगृह्णन्तं वा स्वदते ॥ सू० १६॥

चूर्णी—‘जे भिक्खू’ इत्यादि । ‘जे भिक्खू’ यः कश्चिद् भिक्षुः ‘रण्णो’ राज्ञः ‘खत्तियाणं’ इत्यादि, क्षत्रियादीनाम् पूर्वसूत्रप्रदर्शितस्वरूपाणां ‘उत्तरसालंसि वा’ उत्तरशालायां वा भ्रमणार्थं निर्मापिता या निजशालातोऽन्या शाला, तस्यां ‘उत्तरगिहंसि वा’ उत्तरगृहे वा तादृशे गृहे वा ‘रीयमाणण’ रीयमाणानाम् तत्र चंक्रमतां भ्रमणं कुर्वताम् ‘असण वा’ इत्यादि, अशनादिक चतुर्विधमाहार ‘पडिग्गाहेइ’ प्रतिगृह्णाति ‘पडिग्गाहेतं वा साइज्जइ’ प्रतिगृह्णन्तं वा स्वदत्तेऽनुमोदते स प्रायश्चित्तभागी भवति ॥सू० १६॥

सूत्रम्—जे भिक्खू रण्णो खत्तियाणं मुदियाणं मुद्धाभिसित्ताणं हय-
सालागयाण वा गयसालागयाण वा मंतसालागयाण वा गुज्झसालागयाण वा
रहस्ससालागयाण वा मेहुणसालागयाण वा असणं वा पाणं वा खाइमं वा
साइमं वा पडिग्गाहेइ पडिग्गाहेतं वा साइज्जइ ॥सू० १७॥

छाया—यो भिक्षुः राज्ञः क्षत्रियाणां मुदितानां मूर्द्धाभिषिक्तानां हयशालागतानां वा गजशालागतानां वा मंत्रशालागतानां वा गुह्यशालागतानां वा रहस्यशालागतानां वा मैथुनशालागतानां वा अशनं वा पानं वा खाद्यं वा स्वाद्यं वा प्रतिगृह्णाति प्रतिगृह्णन्तं वा स्वदत्ते ॥सू० १७॥

चूर्णी—‘जे भिक्खू’ इत्यादि । ‘जे भिक्खू’ यः कश्चिद् भिक्षुः ‘रण्णो’ इत्यादि, राज्ञः क्षत्रियाणाम् मूर्द्धाभिषिक्तानाम् पूर्वनिर्दिष्टस्वरूपाणाम् ‘हयसालागयाण वा’ हयशालागतानाम् वा अश्वशालास्थितानाम् ‘गयसालागयाण वा’ गजशालागतानां वा हस्तिशालास्थितानाम् ‘मंतसालागयाण वा’ मन्त्रशालागतानां वा, यत्र राजादयः स्वपुरुषैः सह मन्त्रणां करोति तादृशशालास्थितानामित्यर्थः ‘गुज्झसालागयाण वा’ गुह्यशालागतानां गुप्तकार्यं यत्र शालायां करोति तादृशशालायां स्थितानाम् ‘रहस्ससालागयाण वा’ रहस्यशालागतानां वा रहस्यं दण्डविधानादिकार्यं तस्य शालायां स्थितानाम् ‘मेहुणसालागयाण वा’ मैथुनशालागतानां वा मैथुनसेवनशालास्थितानाम्, हयादिशालास्थितानां राजादीनां पार्श्वात् ‘असणं वा ४’ इत्यादि, अशनादिचतुर्विधमाहारजातं ‘पडिग्गाहेइ’ प्रतिगृह्णाति—स्वीकरोति स्वीकारयति वा तथा ‘पडिग्गाहेतं वा साइज्जइ’ प्रतिगृह्णन्तं वा स्वदत्तेऽनुमोदते स प्रायश्चित्तभागी भवति ॥सू० १७॥

सूत्रम्—जे भिक्खू रण्णो खत्तियाणं मुदियाणं मुद्धाभिसित्ताणं
सण्णिहिसण्णिचयाओ खीरं वा दहिं वा णवणीयं वा सपिं वा तेल्लं वा

गुलं वा खंडं वा सक्करं वा मच्छंडियं वा भोयणजायं पडिग्गाहेइ पडिग्गा-
हेतं वा साइज्जइ ॥सू० १८॥

छाया—यो भिक्षुः राह्ण क्षत्रियाणां मुदितानां मूर्द्धाभिषिक्तानां सन्निधिसंनिचयात्
क्षीरं वा दधि वा नवनीतं वा सर्पिर्वा तैलं वा गुडं वा खंडं वा शर्करां वा मत्स्यडिकं
वा अन्यतरद् वा भोजनजातं प्रतिगृह्णाति प्रतिगृह्णन्तं वा स्वदते ॥सू० १८॥

चूर्णी—‘जे भिक्खू’ इत्यादि । ‘जे भिक्खू’ यः कश्चिद् भिक्षुः ‘रण्णो’ इत्यादि—राजा-
दीनां ‘सण्णिहिसण्णिचयाओ’ सन्निधिसंनिचयात्, तत्र सन्निधिर्नाम दधिदुग्धगुडखंडादिद्रव्यम्
तद् द्विविधं—विनाशि अवनशि च, तत्र विनाशिद्रव्यम्—दधिदुग्धनवनीतप्रभृति अल्पकालेन विकृति-
सभवात्, अविनाशिद्रव्यम् घृततैलगुडखण्डशर्करामत्स्यण्डिकप्रभृति बहुकालस्थायित्वात् उक्तञ्च—

ओदनगोरसमादी, विणासिदग्वा उ सण्णिही होति,

सक्कुलितेल्लघयगुला, अविणासी संचइयदग्वा ॥१॥

छाया—ओदनगोरसादीनि विनाशिद्रव्याणि तु सनिधयो भवन्ति ।

शक्कुलितैलघृतगुडानि, अविनाशीनि संचितद्रव्याणि ॥१॥ इति ।

तस्य—द्विविधस्यापि सनिचय एक त्रीकृतसचयः, तस्मात् सचितात् संचितद्रव्यमध्यात् यत् किमप्येक-
मनेकं वा वा ‘खीरं वा’ क्षीर वा दुग्धं वा ‘दहिं वा’ दधि वा ‘णवणीयं वा’ नवनीतं वा प्रक्षणं
‘सप्पि वा’ सर्पिर्वा घृतम् ‘तेल्लं वा’ तैलं वा ‘गुलं वा’ गुडं वा ‘खंडं वा’ खण्डं वा ‘बुरा’ इति लोक-
प्रसिद्धम् ‘सक्करं वा’ शर्करां वा—खण्डजातिविशेषं ‘मच्छंडियं वा’ मत्स्यण्डिकं वा मीसरीतिश्लोक-
प्रसिद्धम् ‘अण्णयरं वा भोयणजायं’ अन्यतरद् वा भोजनजातम्, एतदतिरिक्तं वा भोजनजातम्
‘पडिग्गाहेइ’ प्रतिगृह्णाति ‘पडिग्गाहेतं वा साइज्जइ’ प्रतिगृह्णन्तं वा स्वदतेऽनुमोदते स प्राय-
श्चित्तभागी भवति ॥सू० १८॥

सूत्रम्—जे भिक्खू रण्णो खत्तियाणं मुदियाणं मुद्धाभिसित्ताणं उस्स-
ट्ठपिंडं वा संसट्ठपिंडं वा अणाहपिंडं वा किविणपिंडं वा वणीमगपिंडं वा
पडिग्गाहेइ पडिग्गाहेतं वा साइज्जइ ॥सू० १९॥

छाया—यो भिक्षुः राह्ण क्षत्रियाणां मुदितानां मूर्द्धाभिषिक्तानाम् उत्सृष्टपिण्डं वा
संसृष्टपिण्डं वा अनाथपिण्डं वा कृपणपिण्डं वा वनीपकपिण्डं वा प्रतिगृह्णाति प्रतिगृह्णन्तं
वा स्वदते ॥सू० १९॥

चूर्णी—‘जे भिक्खू’ इत्यादि । ‘जे भिक्खू’ यः कश्चिद् भिक्षुः ‘रण्णो’ इत्यादि—
राजादीनां ‘उस्सट्ठपिंडं वा’ उत्सृष्टपिण्डं वा काकादिभ्यः प्रक्षेपणाय स्थापितं पिण्डमोदनादिकम्

उत्सृष्टपिण्डमिति कथ्यते तम् 'संसृष्टपिंडं वा' संसृष्टपिण्डं वा, तत्र भुक्तावशेषमन्नमकिञ्चनेभ्यो दातुं स्थापितं संसृष्टान्नम् ससृष्टपिण्डमिति, तम् 'अणाहपिंडं वा' अनाथपिण्डं वा अनाथेभ्यो दातुं स्थापितं पिण्डम् 'क्विणपिंडं वा' कृपणपिण्डं वा दीनजनार्थं स्थापितमोदनादिकम् 'वणीमगपिंडं वा' वनीपकपिण्डं वा याचकार्थं स्थापितमोदनादिकं वनीपकपिण्डमिति कथ्यते, यद्वा वनीपकः सिद्धान्नमात्रोपजीवी, यद्वा वनी—स्वकीयदुरवस्थाप्रदर्शनपूर्वकप्रियालापादिना लभ्यद्रव्यम्, तां वनीं प्राप्नोतीति वनीपकस्तदर्थं स्थापितं पिण्डम्, एतादृशमोदनादिकं यो भिक्षुः 'पडिग्गाहेइ' प्रतिगृह्णाति 'पडिग्गाहेतं वा साइज्जइ' प्रतिहन्तं वा स्वदत्तेऽनुमोदते । यो हि भिक्षुः राजसम्बन्धि उत्सृष्टमोदनादिकं स्वयं गृह्णाति गृह्णन्तं वा अनुमोदते स प्रायश्चित्तभागी भवति, तथा तस्याज्ञाभङ्गादिका दोषाश्चापि भवन्ति तस्मात्कारणात् श्रमण उत्सृष्टपिण्डादिकं राजादीनां न गृह्णीयात् न ग्राहयेत् न वा गृह्णन्तमनुमोदयेदिति ॥सू० १९॥

सूत्रम्—तं सेवमाणे आवज्जइ चाउम्मासियं परिहारट्ठाणं अणुग्घाइयं ॥ सू० २० ॥

॥ णिसीहज्जयणे अट्टमो उद्देशो समत्तो ॥८॥

छाया—तत्सेवमान आपद्यते चातुर्मासिक परिहारस्थानं अनुद्घातिकम् ॥सू०२०॥

॥ निशीथाध्ययनेऽष्टमोद्देशकः समाप्तः ॥८॥

चूर्णी—'तं सेवमाणे' इत्यादि । 'तं सेवमाणे' तत् अष्टमोद्देशकोक्तमेकमनेकं वा प्रायश्चित्तस्थानं सेवमानः तत्प्रतिसेवनां कुर्वन् भिक्षुः 'आवज्जइ' आपद्यते प्राप्नोति 'चाउम्मासियं' चातुर्मासिकम् 'परिहारट्ठाणं' परिहारस्थानं प्रायश्चित्तस्थानम् 'अणुग्घाइयं' अनुद्घातिकम् न विद्यते उद्घातो लघुलक्षणो यस्य तपोविशेषस्य तत् अनुद्घातं, तत् यस्य विद्यते तत् तथाभूतं गुरुमासिकमित्यर्थः । यो भिक्षुः आगन्त्रागारादिषु एकाकिन्या स्त्रिया सार्द्धं विहारादित आरम्य वनीपकपिण्डग्रहणपर्यन्तप्रोक्तप्रायश्चित्तस्थानमध्यात् यत् किमप्येकमनेकं वा अष्टमोद्देशोक्तं सर्वं वा प्रायश्चित्तस्थानं सेवते स सूत्रोक्तं प्रायश्चित्तं प्राप्नोति ॥ सू० २०॥

इति श्री—विश्वविल्यात—जगद्वल्लभ—प्रसिद्धवाचक—पञ्चदशभाषाकलितललितकलापालापक—

प्रविशुद्धगद्यपद्यनैकग्रन्थनिर्मापक—वादिमानमर्दक—श्रीशाहूच्छत्रपतिकोल्हापुरराजप्रदत्त-

“जैनशास्त्राचार्य”—पदभूषित—कोल्हापुरराजगुरु—वालत्रहन्चारि—जैनाचार्य—जैन-

धर्मदिवाकर—पूज्यश्री—घासीलालव्रति—विरचितायां “निशीथसूत्रस्य”

चूर्णिभाष्यावचूरिरूपाया व्याख्यायाम् अष्टमोद्देशकः समाप्तः ॥८॥

॥ नवमोद्देशकः ॥

व्याख्यातोऽष्टमोद्देशकः, सम्प्रति नवमः प्रारभ्यते, तत्रास्य नवमोद्देशकस्याष्टमोद्देशकान्तिम-
सूत्रेण सह कः सम्बन्धः ? इति चेदत्राह भाष्यकारः—

भाष्यम्—पिडहिगारो राया,—इयाण वुत्तो य अट्टमुद्देशे ।
रायाइणो य के ते, पिडो वा कइविहोऽस्थ नवमम्मि ॥

छाया—पिण्डाधिकारो राजादिकानां प्रोक्तश्चाष्टमोद्देशे ।
राजादयश्च के ते, पिण्डो वा कतिविधोऽत्र नवमे ॥

अवचूरिः—‘पिडहिगारो’ इत्यादि । पूर्वमष्टमोद्देशकस्यान्तिमसूत्रे राजादीनां पिण्ड-
ग्रहणस्याधिकारः प्रोक्तः । ते च राजादयः के ? पिण्डो वा कतिविधो भवति ?, एषोऽधिकारः अत्र
नवमोद्देशके निरूपयिष्यते, इत्येष सम्बन्धोऽष्टमनवमोद्देशकयोरिति, अनेन सम्बन्धेनायातस्यास्य
नवमोद्देशकस्येदमादिसूत्रम्—‘जे भिक्खू रायपिंडं’ इत्यादि ।

सूत्रम्—जे भिक्खू रायपिंडं गिण्हइ गिण्हंतं वा साइज्जइ ॥ सू० १॥

छाया—यो भिक्षुः राजपिण्डं गृह्णाति गृह्णन्तं वा स्वदते ॥ सू० १॥

चूर्णीः—‘जे भिक्खू’ यः कश्चिद् भिक्षुः ‘रायपिंडं गिण्हइ’ राजपिण्डं गृह्णाति, अत्रा-
मात्यादीनां पिण्डोऽपि राजपिण्डं प्रोच्यते । तन्नामानि अष्टमोद्देशके प्रदर्शितानि । पिण्डशब्दे-
नात्र चतुर्विधमशनादिकं वस्त्रपात्रादिकं च गृह्यते, तं गृह्णाति स्वीकरोति तथा ‘गिण्हंतं वा
साइज्जइ’ गृह्णन्तं वा स्वदतेऽनुमोदते स प्रायश्चित्तभागी भवति, यत उपर्युक्तवस्तुप्राप्त्यर्थं
राजादीनां स्तुत्यादिकं कर्तव्यं भवेत्, तथा राजप्रभृतीनां महार्घवस्तुप्राप्तौ मोहोदयोपि अधिकाधिकं
एव भवति, बहुमूल्यवस्तुग्रहणे परिग्रहदोषो भवति, तथा तादृशवस्तुनः स्वसमीपे स्थापने साधु-
मर्यादाऽपि खण्डिता स्यात् तेन मर्यादाभङ्गोऽत्रावश्यम्भावी, साधोरसमाधिरपि स्यात्, तथाऽधिक-
मूल्यकवस्त्रपात्रादिकं स्वसमीपे स्थापयतः चौरादिभयमपि स्यात्, तथा वस्त्रपात्रादीनामधिकाधिकस्य
छामे लोभवृद्धिरपि भवेत् तेन एषणासमितेरपि विनाशः स्यात्, एवं तादृशवस्तुनां रक्षणादिकरणे
एव समयस्य व्ययात् सूत्रार्थयोरपि हानिः स्यात्, समयविराधनमात्मविराधनं च स्यात्, यस्मात्
राजपिण्डग्रहणे पूर्वोक्ता एते दोषा भवन्ति तस्मात्कारणात् भिक्षुः कथमपि राजपिण्डं स्वयं न
गृह्णीयात्, न वा परं ग्राहयेत्, न वा गृह्णन्तमनुमोदयेदिति ॥ सू० १॥

सूत्रम्—जे भिक्खू रायपिंडं भुज्जइ भुज्जंतं वा साज्जइ ॥ सू० २॥

छाया—यो भिक्षुः राजपिण्डं भुज्जते भुज्जन्तं वा स्वदते ॥ सू० २॥

चूर्णीः—‘जे भिक्खू’ इत्यादि । ‘जे भिक्खू’ यः कश्चिद् भिक्षुः ‘रायपिंडं भुंजइ’ राज-
पिण्डं, तत्र राज्ञामुपलक्षणादमात्यादीनां च पिण्डम् अशनादिकं चतुर्विधमाहारजात, तथा वंछपात्रौ-
दिकमष्टप्रकारकं पिण्डम् भुङ्क्ते राजादिपिण्डानामष्टप्रकारकाणामुपभोगं करोति कारयति वा
तथा ‘भुंजतं वा साइज्जइ’ भुञ्जानं वा स्वदते । यो हि राजादीनामष्टप्रकारकाशनादिपिण्डमभ्यात्
यत् किमप्यन्यतरं पिण्डमुपभुङ्क्ते तस्यानुमोदनं करोति स प्रायश्चित्तभागी भवति, तथा तस्या-
ज्ञाभङ्गादिका दोषाश्चापि भवन्तीति ॥सू० २॥

सूत्रम्—जे भिक्खू रायंतेपुरं पविसइ पविसंतं वा साइज्जइ ॥सू० ३॥

छाया—यो भिक्षु राजान्तःपुरं प्रविशति प्रविशन्तं वा स्वदते ॥सू० ३॥

चूर्णी—‘जे भिक्खू’ इत्यादि । ‘जे भिक्खू’ यः कश्चिद् भिक्षुः ‘रायंतेपुरं पविसइ’
राजान्तःपुरं प्रविशति, तत्र राज्ञोऽन्तःपुरं राजान्तःपुरम्, तत् त्रिप्रकारकम्—प्राचीनान्तःपुरम्,
नवान्तःपुरम्, कन्यान्तःपुरं च, तदन्तःपुरं पुनः क्षेत्रत एकैकं द्विप्रकारकं भवति—स्वस्थाने
परस्थाने च, तत्र स्वस्थानं राजगृहं (राजभवन), परस्थानं वसन्तादिसमये उद्यानादिगतम्, तादृशं
राजान्तःपुरमशनादिलोभेन यं येन केनापि कारणेन वा प्रविशति, तथा ‘पविसंतं वा साइज्जइ’
प्रविशन्तं राजान्तःपुरे प्रवेशं कुर्वन्तं श्रमण स्वदतेऽनुमोदते स प्रायश्चित्तभागी भवति, तथा
तस्याज्ञाभङ्गाऽनवस्थामिथ्यात्वसंयमविराधनात्मविराधनादयो दोषा भवन्ति । एवं राजद्वारस्थित-
दण्डधरादिपुरुषकृता अवहेलनाशङ्कादयो दोषाश्च भवन्तीत्यतः कथमपि राजान्तःपुरेपु प्रवेशं
न कर्थात्, न वा अन्यान् श्रमणान् प्रवेशं कारयेत्, न वा अन्यं प्रवेशं कुर्वन्तमनुमोदेत् ॥सू० ३॥

सूत्रम्—जे भिक्खू रायंतेपुरियं वएज्जा “आउसो रायंतेपुरिए
णो खलु अमहं कप्पइ रायंतेपुरे णिक्खमित्तए वा पविसित्तए वा इमं तुमं
पडिग्गहं गहाय रायंतेपुराओ असणं वा पाणं वा खाइमं वा साइमं वा
अभिहडं आहट्टु दलयाहि” जो तं एवं वयइ वयंतं वा साइज्जइ ॥सू० ४॥

छाया—यो भिक्षुः राजान्तःपुरिकां वदेत् ‘आयुष्मति ! राजान्तःपुरिके ! नो
खलु मम कल्पते राजान्तःपुरे निष्क्रमितुं वा प्रवेष्टुं वा इमं त्वं प्रतिग्रहं गृहीत्वा
राजान्तःपुरात् अशनं वा पानं वा खाद्यं वा स्वाद्यं वा अभिहतमाहृत्य देहि’ यः तामैव
वदति वदन्तं वा स्वदते ॥सू० ४॥

चूर्णी—‘जे भिक्खू’ इत्यादि । ‘जे भिक्खू’ यः कश्चिद् भिक्षुः ‘रायंतेपुरियं वएज्जा’
राजान्तःपुरिका राजान्तःपुररक्षिका प्रति एवं वक्ष्यमाणप्रकारेण वदेत्—ऋथयेत् । किं वदेत् ?

तत्राह—‘आउसो’ इत्यादि । ‘आउसो रायंतेपुरिण्’ हे आयुष्मति ! राजान्तःपुरिके ! अन्तः-पुररक्षिके ! ‘णो खलु अम्हं कप्पइ’ नो खलु मम कल्पते ‘रायंतेपुरे’ राजान्तःपुरे ‘णिक्खमित्तए वा’ निष्क्रमितुं वा, तत्र निष्क्रमणं गमनम्, राज्ञामन्तःपुरे गमनमस्माकं न कल्पते ‘पविसित्तए वा’ प्रवेष्टुं वा प्रवेशं कर्तुं नो अस्माकं कल्पते तस्मात्कारणात् ‘इमं तुमं पडिग्गहं गहाय’ इमं त्वं प्रतिग्रहं पात्रं गृहीत्वा पात्रं त्वमेव गृहीत्वा मम तत्र गच्छ, गत्वा च ‘रायंते-पुराओ’ राजान्तःपुरात् राज्ञोऽन्तःपुरात् ‘असणं वा०’ अशनादिचतुर्विधमाहारम् ‘अभिहडं आहददु’ अभिहृतमाहृत्य अभिमुखमानीय अन्तःपुरात् इहैव मत्समीपमानीय ‘दलयाहि’ देहि यस्मात् राजान्तः-पुरे अस्माकं गमनं न कल्पते तस्मात्कारणात् त्वं मम पात्रं गृहीत्वा तत्र गत्वा अशनादिकं गृहीत्वा इहैव स्थिताय मद्यं समर्पयेति । ‘जो तं एवं वयइ’ यः खलु श्रमणः एवमुक्तेन प्रकारेण तां राजान्तः-पुररक्षिकां स्त्रियं राजान्तःपुररक्षकपुरुष द्वारपालादिकं वा प्रति ब्रूते सः, तथा ‘वयंतं वा साइज्जइ’ एव मुपर्युक्तप्रकारेण अन्तःपुरिकां प्रति वदन्तमन्यं वा श्रमणं स्वदते अनुमोदते स प्रायश्चित्तभागी भवति । अन्तः-पुरिकासमानीताहारादिग्रहणे बहवो दोषा भवन्ति, तथाहि—गच्छन्ती समागच्छन्ती वा ईर्या-समितिमजानन्ती मार्गे षट्कायविराधनां कुर्यात्, अप्रतिलेखितायां भूमौ पात्रं स्थापयेत्, अप्रतिलेखितपात्राद् गृहीयात्, एषणादोषानभिज्ञा साऽनेषणीयमपि गृहीयात्, सघट्टदोषानभिज्ञा सचित्त-संघट्टितमपि गृहीयात्, स्वलिता वा भाजनं भिन्द्यात्, साधुरूपमुग्धा आहारे वशीकरणादिचूर्णमपि प्रक्षिपेत्, दध्यादिषु विरोधिद्रव्यं घृतदुग्धादिकमेकत्र गृहीयात्, पात्रबन्धं वा शाकादिना स्वरण्टितं कुर्यात्, इत्याद्यनेके दोषाः समापधेरन्, तस्मात्कारणात् साधुरन्तःपुरिकया समानीतमाहारं नो गृहीयात्, नान्यं ग्राहयेत्, गृह्णन्तं वाऽन्यं नानुमोदयेदिति भावः ॥सू० ४॥

सूत्रम्—जे भिक्खू नो वएज्जा रायंतेपुरिया वएज्जा “आउसंतो समणा ! णो खलु तुज्झं कप्पइ रायंतेपुरे निक्खमित्तए वा पविसित्तए वा आहरेयं पडिग्गहं अतो अम्हं रायंतेपुराओ असणं वा पाणं वा खाइमं वा साइमं वा अभिहडं आहहु दलयामि” जो तं एवं वयंति पडिसुणेइ पडिसुणेत्तं वा साइज्जइ ॥सू० ५॥

छाया—यो भिक्षुर्नो वदेत् राजान्तःपुरिका वदेत्—“आयुष्मन् ! श्रमण ! नो खलु तव कल्पते राजान्तपुरे निष्क्रमितुं वा प्रवेष्टुं वा आहरेयं प्रतिग्रहं अतोऽहं राजान्त पुरात् अशनं वा पानं वा खाद्यं वा स्वाद्यं वा अभिहृतमाहृत्य ददामि” यस्तामेवं वदन्तीं प्रतिशृणोति प्रतिशृण्वन्तं वा स्वदते ॥सू० ५॥

चूर्णी—‘जे भिक्खू’ इत्यादि । ‘जे भिक्खू’ यः कश्चिद् भिक्षुः ‘नो वएज्जा’ नो वदेत् राज्ञोऽन्तःपुरद्वारमुपस्थितो भिक्षुरन्तःपुररक्षिकां प्रति स्वयं नो वदेत्—राजान्तःपुरात् अशना

दिकमानीय मद्यं त्वं देहीत्येव न वदेत् किन्तु साधूनामाचारगोचर जानन्ती सा 'रायंतेपुरिया वण्ज्जा' राजान्तःपुरिका एव वदेत्—कथयेत्—अशनादिकाहारजातग्रहणाय समुपस्थितोऽयं श्रमणः, अस्यान्तःपुरगमनं न कल्पते इत्यालक्ष्यान्तःपुरिका स्वयं श्रमणमेवं कथयेत्—'आउसंतो समणा' हे आयुष्मन् ! श्रमण ! यत् 'णो खल्ल तुज्झं कप्पइ' नो खल्ल तव कल्पते 'रायंते-पुरे निक्खमित्तए वा पविसित्तए वा' राजान्तःपुरे प्रतिनिष्कामितुं निस्सर्तुम् प्रवेष्टुं वा प्रवेशं-कर्तुं वा 'आहारेयं पडिग्गहं' आहर देहि इमं प्रतिग्रहं भवदीयं पात्रं मद्यं समर्पय, 'अतो अम्हं रायंतेपुराओ' अतोऽहं राजान्तःपुरात् 'असणं वा' इत्यादि अशनादिचतुर्विधमाहारं 'अभि-हडं आहट्टु' अभिहृतमाहृत्य भवतां समीपमानीय भवते 'दलयामि' ददामि 'जो तं एवं वयंति पडिसुणेइ' य. कश्चित् श्रमणः श्रमणी वा तामन्तःपुरिका एवं पूर्वोक्तप्रकारेण वदन्ती कथयन्ती प्रतिश्रृणोति तस्या वचनमङ्गीकरोति तथा 'पडिसुणेतं वा साइज्जइ' प्रतिश्रृण्वन्तं वा स्वदत्तेऽनु-मोदते स प्रायश्चित्तभागी भवति ॥सू० ५॥

सूत्रम्—जे भिक्खू रण्णा खत्तियाणं मुदियाणं मुद्धाभिसित्ताणं दुवारियभत्तं वा पसुभत्तं वा भयगभत्तं वा बलिभत्तं वा कयगभत्तं वा हय-भत्तं वा गयभत्तं वा कंतारभत्तं वा दुब्भिक्खवभत्तं वा दुक्कालभत्तं वा दम-गभत्तं वा गिलाणभत्तं वा बहलियाभत्तं वा पाहुणभत्तं वा पडिग्गाहेइ पडिग्गाहेतं वा साइज्जइ ॥सू० ६॥

छाया—यो भिक्षुः राज्ञ क्षत्रियाणां मुदितानां मूर्द्धाभिषिक्तानां दौवारिकभक्तं वा पशुभक्तं वा भृतकभक्तं वा बलिभक्तं वा क्रयकभक्तं वा हयभक्तं वा गजभक्तं वा कान्तार-भक्तं वा दुर्भिक्षभक्तं वा दुष्कालभक्तं वा द्रमकभक्तं वा ग्लानभक्तं वा बहलिकाभक्तं वा प्रावूर्णभक्तं वा प्रतिगृह्णाति प्रतिगृह्णन्तं वा स्वदत्ते ॥सू० ६॥

चूर्णी—'जे भिक्खू' इत्यादि । 'जे भिक्खू' यः कश्चिद् भिक्षुः 'रण्णो' इत्यादि राजादीनां 'दुवारियभत्तं वा १' दौवारिकभक्तं वा राज्ञा द्वारपालादिकार्थं सम्पादितं यद् भक्तमोदनादिकं तत् प्रतिगृह्णातीत्यग्रिमेण सम्बन्धः 'पसुभत्तं वा २' पशुभक्तं वा राज्ञा पशूनां गवादीना कृते सम्पादितं यत् भक्तं तत् २, 'भयगभत्तं वा ३' भृतकभक्तं वा—राजादिगृहे कर्मचारिनिमित्तं संपादितं भक्तं वा ३, 'बलिभत्तं वा ४' बलिभक्तं वा-वायसादिनिमित्तं निष्पादितं भक्तं वा ४, 'कयगभत्तं वा ५' क्रयकभक्तं वा—क्रान्वा ममानीत-दासदास्यर्थं सम्पादितं भक्तं वा ५, 'हयभत्तं वा ६, हयभक्तं वा अश्वदिहृते सम्पादितं भक्तं वा 'गयभत्तं वा' गजभक्तं वा गजाद्यर्थं संपादितं भक्तं वा ७ 'कंतारभत्तं वा ८' कान्तारभक्तं वा अटवीमुल्लङ्घ्य समागतानामर्थाय अटवी गमनार्थाय वा यदोदनादिकं

सम्पादित तादृशमोदनादिकं कान्तारभक्तम् ८, 'दुग्भिक्षभक्तं वा ९' दुग्भिक्षभक्तं वा दुग्भिक्षसमये ये अन्नादिकं न प्राप्नुवन्ति तदर्थं सम्पादितं भक्तं वा दुग्भिक्षभक्तम् ९, दुष्कालभक्तं वा' दुष्कालभक्तं वा-दुष्कालपीडितेभ्यः संपादितं भक्तम् । तत्र एकवार्षिकान्नाद्यनुत्पत्तिरूपः समयो दुग्भिक्षम्, अनेकवार्षिकान्नाद्यनुत्पत्तिरूपः समयो दुष्कालशब्देन-कथ्यते, इत्येवमनयोर्भेदः १०, 'द्रमगभक्तं वा ११' द्रमकभक्तं वा, तत्र द्रमको दरिद्रो भिक्षुकः, तदर्थं सम्पादितं भक्तं वा ११, 'ग्लानभक्तं वा १२' ग्लानभक्तं वा, तत्र ग्लानो ज्वरादिदीर्घरोगपीडितः, तदर्थं सम्पादितं भक्तं ग्लानभक्तम् १२, 'वर्द्धलियाभक्तं वा १३' वर्द्धलिकाभक्तं वा, अतिवृष्टिपीडितजनार्थं सम्पादितमोदनादिकं वर्द्धलिकाभक्तम् १३, 'प्रावूर्णभक्तं वा १४' प्रावूर्णकभक्तं वा प्रावूर्णकार्थं सम्पादितं प्रावूर्णकभक्तम् १४, एतादृशचतुर्दशप्रकारक राजभक्ते सम्पादितं भक्त 'पडिग्गाहेइ' प्रतिगृह्णाति स्वयं स्वीकरोति, अन्यं श्रमणं स्वीकारयति वा, तथा 'पडिग्गाहेतं वा साइज्जइ' प्रतिगृह्णन्तं वा स्वदत्ते स प्रायश्चित्तभागी भवति ॥सू० ६॥

सूत्रम्—जे भिक्खू रण्णो खत्तियाणं मुदियाणं मुद्धाभिसित्ताणं इमाइं छद्दोसपयाइं अजाणिय अपुच्छिय अगवेसिय परं चउरायपंचरायाओ गाहावइकुलं पिण्डवायपडियाए निक्खमइ वा पविसइ वा निक्खमंतं वा पविसंतं वा साइज्जइ तंजहा-कोट्टागारसालाणि वा भंडागारसालाणि वा पाणसालाणि वा खीरसालाणि वा गंजसालाणि वा महाणससालाणि वा ॥सू० ७॥

छाया—यो भिक्षुः राज्ञ क्षत्रियाणां मुदितानां मूर्द्धाभिविक्तानामिमानि षड् दोषपदानि अज्ञात्वा अपृष्ट्वा अगवेषयित्वा परं चतूरात्रपञ्चरात्रात् गाथापतिकुलं पिण्डपातप्रतिज्ञया निष्क्रामति वा प्रविशति वा निष्क्रामन्तं वा प्रविशन्तं वा स्वदत्ते, तद्यथा-कोष्ठागारशालानि वा भण्डागारशालानि वा पानशालानि वा क्षीरशालानि वा गज्जशालानि वा महानसशालानि वा ॥सू० ७॥

चूर्णी—'जे भिक्खू' इत्यादि । 'जे भिक्खू' यः कश्चिद् भिक्षुः 'रण्णो' इत्यादि राजादीनां 'इमाइं' इमानि वक्ष्यमाणानि 'छद्दोसपयाइं' षड् दोषपदानि दोषस्थानानि यत्र निष्क्रमणेन प्रवेशेन च श्रमणः प्रायश्चित्तभाग् भवति, तानि दोषपदानि तक्ष्यमाणानि कोष्ठागारादीनि 'अजाणिय' अज्ञात्वा, तत्र तानि वर्त्तन्ते, इति स्वबुद्ध्या सम्यग् ज्ञानमन्तरेणेत्यर्थः अपुच्छिय' अपृष्ट्वा पूर्वदृष्टेषु परेभ्यः पृच्छादिकमकृत्वा 'अगवेसिय' अगवेषयित्वा, अदृष्टेषु गवेषणं यथा—कानि वाऽऽयतनानि ?, कुतोमुखानि वा ? कस्मिन् वा स्थाने तानि ? किञ्चिद्धानि वा तानि ? इत्यादिरूपं गवेषणमकृत्वा

‘परं चउरायपंचरायाओ’ परं चतुरात्रपञ्चरात्रादनन्तरम् तदधिकं वारं वारमित्यर्थः ‘गाहावङ्कुलं’ गाथापतिकुलम्, तत्र गाथा-गृहं तस्याधिपतिः स्वामी तत्तत्स्थानाधिपतिः, तस्य कुलं गृहं तत् ‘पिण्डवायपडियाए’ पिण्डपातप्रतिज्ञया पिण्डस्याशनादिचतुर्विधाहारस्य वल्लपात्रकम्बलरजोहरणादीनां वा पातः प्राप्तिः तस्य प्रतिज्ञया प्राप्तवाञ्छया ‘निक्खमइ वा’ निष्कामति वा निस्सरति तथा ‘पविसइ वा’ प्रविशति वा गाथापतिकुले प्रवेशं करोति वा, तथा ‘निक्खमंतं वा’ निष्कामन्तं वा निस्सरन्तमन्य श्रमणं वा ‘पविसंतं वा’ प्रविशन्तं वा अन्यम् ‘साइज्जइ’ स्वदत्तेऽनुमोदते स प्रायश्चित्तभागी भवति । अथ येषां दोषपदानाम् अज्ञानात् प्रायश्चित्तं भवति तानि कानि तत्राह—‘तंजहा’ इत्यादि, ‘तंजहा’ तद्यथा—‘कोठ्ठागारसालाणि वा’ कोठ्ठागारशालानि वा, तत्र कोठ्ठागारं तण्डुलगोधूमचणकत्रीहियवादीनां धान्यानां स्थापनाय निर्मितं ‘कोठार’ इति भाषाप्रसिद्धं कोठ्ठागारशालामिति नाम्ना कथ्यते ‘शालानि’ इति शालशब्दो नपुंसकलिङ्गेषु वर्तते तथा ‘भंडागारसालाणि वा’ भाण्डागारशालानि वा, तत्र भाण्डागारशालानि यत्राङ्कुरत्नस्फटिकरत्नादिषोडशविधरत्नानां हिरण्यसुवर्णादिभाजनानां वा स्थापनं करोति तानि तथा ‘पाणसा लाणि वा’ पानशालानि वा, यत्र मादिरा-सीधु-खण्डमृद्वीकादीनां पानकद्रव्याणि स्थाप्यन्ते तानि तथा ‘खीरसालाणि वा’ क्षीरशालानि वा, दुग्धदध्यादिद्रव्यस्थापनशालानि ‘गंजसालाणि वा’ गज्जशालानि वा, तत्र गज्जम्—अनेकोपस्करणसमूहः, तत् स्थापितं भवति यत्र तत् गज्जशालामिति कथ्यते, बहुत्वविवक्षायां तानि ‘महाणससालाणि वा’ महानसशालानि वा, यत्र राज्ञामनेकविधाशनादि पाच्यते तानि महानसशालानि वा, एतानि षड् दोषपदानि तानि अज्ञात्वा अपृष्ट्वा अगवेषयित्वा यदि साधुः निष्कामति वा प्रविशति वा तदा प्रायश्चित्तभागी भवति, तथा तस्याज्ञाभङ्गादिका दोषाश्चापि भवन्तीति । सूत्रे ‘चतुरात्रपञ्चरात्रात्परं’ इत्युक्तं तस्यायं भावः—चतुःपञ्चरात्रपर्यन्तमपरिचितत्वेन साधुप्रवेशं क्षन्तव्यो भवितुमर्हति, तदनन्तरगमने तत्तत्स्थानाधिपतयः कुपिता भवन्ति यद्यथा साधुवारं वारं षट्सप्तादिरात्रमपि निष्कामति प्रविशति चेति चौर्यलोलुपतादिविषये तेषां मनसि शङ्का समुत्पद्यते अतः—‘चतुरात्रपञ्चरात्रात्परं’ इत्युक्तम् ॥सू० ७॥

सूत्रम्—जे भिक्खु रण्णो खत्तियाणं मुदियाणं मुद्धाभिसित्ताणं आगच्छमाणण वा णिगच्छमाणण वा पयमवि चक्खुदंसणपडियाए अभिसंधारेइ अभिसंधारेतं वा साइज्जइ ॥सू० ८॥

छाया—यो भिक्षुः रात्रः क्षत्रियाणां मुदितानां मूढांभिपिकानामागच्छतां वा निर्गच्छतां वा पदमपि चक्षुर्दर्शनप्रतिज्ञया अभिसंधारयति अभिसन्धारयन्तं वा स्वदत्ते ॥२॥

चूर्णी—‘जे भिक्खू’ इत्यादि । ‘जे भिक्खू’ यः कश्चिद् भिक्षुः ‘रण्णो’ इत्यादि राजा-
दीनां ‘आगच्छमाण्ण वा’ आगच्छतां पदातिसैन्यबलैः सह नगरे प्रवेशं कुर्वताम् ‘णिग्गच्छ-
माण्ण वा’ निर्गच्छतां वा नगरान्निर्गत्य कौमुदीक्रीडाद्यर्थमुपवनादौ गमनं कुर्वतां परसैन्यमर्दनाय
वा गच्छतां ‘पयमवि’ पदमपि एकपदन्यासमपि ‘चक्खूदंसणपडियाए’ चक्षुर्दर्शनप्रतिज्ञया
चक्षुषा दर्शनवाञ्छया नगरे आगमनसमये नगरात् गमनसमये राजानं द्रष्टुं चक्षुर्दर्शनविषयतां
कर्तुं पदमपि एकचरणन्यासमपि ‘अभिसंधारेइ’ अभिसन्धारयति गन्तुं मनसि विचारं करोति
दर्शनस्य तु का कथा विचारमात्रमपि यदि करोति, अथवा दर्शनार्थमेकपदन्यासमपि गन्तुं
विचारयति, तथा ‘अभिसंधारेतं वा साइज्जइ’ अभिसन्धारयन्तं वा विचारं कुर्वन्तमन्यं वा
स्वदतेऽनुमोदते स प्रायश्चित्तभागी भवति ।

अत्राह भाष्यकारः—

भाष्यम्—गमणागमणे रण्णो, दंसणमट्टं पयंपि धारेइ ।

जो भिक्खू सो पावइ, आणाभंगाइए दोसे ॥१॥

छाया—गमनागमने राज्ञः, दर्शनार्थं पदमपि धारयति ।

यो भिक्षुः स प्राप्नोति, आज्ञाभङ्गादिकान् दोषान् ॥

अवचूरि—‘गमणागमणे’ इत्यादि । ‘रण्णो’ राज्ञः सूत्रोक्तप्रसंगात् क्षत्रियाणां मुदितानां
राज्याभिषिक्तानां च गमने उपवनसेवनादिनिमित्तं नगराद्बहिर्निस्सरणसमये, आगमने उद्यानादितो
नगरप्रवेशसमये दर्शनार्थं तदवलोकनार्थं गन्तुं यः कश्चिद् भिक्षुः पदमपि—एकपदन्यासमपि ‘धारेइ’
धारयति करोति, किं बहुना अभिसंधारयति मनसि विचारमपि करोति स आज्ञाभङ्गादिकान्
दोषान् ‘पावेइ’ प्राप्नोतीति भाष्यगाथार्थः । एवमाज्ञाभङ्गादितोऽतिरिक्त्वा अपि आत्मविराघनभद्राभद्रक-
दोषाश्चापि भवन्ति । तथाहि—यदि राजा भद्रको भवेत् तदा यात्रासमये साधुं दृष्ट्वा एवं विचार-
यति—यत् यात्रासमये दृष्टः साधुरवश्यं मे कल्याणं भविष्यति जयो वा, यदि युद्धादौ विजयी
भवति तदा आगत्य साधुं सम्मानयतीति सम्मानादिकरणेन साधोर्गर्वो भवति यत् मां राजाऽपि
सम्मानयतीति, तथा तुष्टो राजा वस्त्रादिना यदि सत्कारयति तदा स सत्कृतश्च साधुः परिग्रही भवति,
ततः साधुक्रियायां प्रमादं कुर्वन् संयमं विनाशयेत् । अथ यदि राजा चाभद्रस्तदा यात्रा
समये साधुं दृष्ट्वा मनसि विचारयति—यात्रासमये दृष्टोऽयं लुञ्चितकेशोऽतोऽवश्यमेव विघ्नो भवि-
ष्यतीति गन्तुकामोऽपि निवर्तते, अथ कथमपि गतस्तदा यदि भाग्यवशात् तस्य कोऽपि विघ्नो जातः,
अथवा युद्धे तस्य पराजयो वा जातस्तदा प्रत्यागतः श्रमणेन सह द्वेषं कुर्यात्, प्रद्विष्टश्च राजा
भक्तपानौषधभैषज्यादीनां दाननिषेधं नगरे कुर्यात्, उपकरणादिकं वा अपहरेत्, हत्वा चापमानपूर्वकं
निर्वासयेदपि, तदनन्तरं श्रमणान्तरस्यापि भक्तपानादिव्यवच्छेदं कुर्यात् तस्मात् राज्ञो दर्शनार्थं विचार-

मपि न कुर्यात् । अथवा यदि स साधुर्गमनागमनसमये राजानं द्रष्टुं यास्यति तदा तत्रैकत्रितजन-समूहे काञ्चिद् विभूषिताङ्गी वनितां दृष्ट्वा मोहवशो भविष्यति, प्रतिनिवृत्तो मनसा स्त्रियं ध्यायन् तामलभमानश्च अन्यामेव काञ्चित् वनितां स्वतीर्थपरतीर्थसम्बन्धिनीं कामयेत्, सयतीमेव वा काञ्चित् कामयेत्, तदभावे हस्तकर्मादिकमेव कुर्यात्, एवं रीत्याऽन्ततः सर्वथा स संयमात् परिभ्रष्टो भविष्यति । अथवा स यदि राजपुत्रः सन् प्रव्रजितोऽस्ति तदा स यदि तादृशं समृद्धिसम्पन्नं राजान दृष्ट्वा स चिन्तयति—मया एतादृशराजलक्ष्म्या उपभोगः कर्तव्य इति विचार्य कदाचित् संयमं परित्यज्य स्वकुलं प्रतिगच्छेत् । यस्मात् राजादीनां दर्शने एते पूर्वोक्ता दोषा भवन्ति तस्मात्कारणात् संयतः संयती वा राजादीनां गमनागमनसमये तद्दर्शनस्य विचारं कथमपि न कुर्यात्, न वा विचारं कारयेत्, न वा तादृशं विचारं कुर्वन्तं कमपि श्रमणान्तरमनुमोदयेत्, किन्तु निवृत्तदर्शनकुतूहलो यथाशास्त्रं यथातीर्थकरादिष्टं धर्मध्यानं कुर्वन् सयमाराधनसंलग्न-चित्त एव तिष्ठेत् इति भावः ॥ सू० ८॥

सूत्रम्—जे भिक्खू रण्णा खत्तियाणं मुदियाणं मुद्धाभिसित्ताणं इत्थीओ सव्वालंकारविभूसियाओ पयमवि चक्खुदंसवणडियाए अभिसंधारेइ अभिसंधारेतं वा साइज्जइ ॥ सू० ९॥

छाया—यो भिक्षु राज्ञः क्षत्रियाणां मुदितानां मूर्द्धाभिषिक्तानां स्त्रियः सर्वालंकार-विभूषिता पदमपि चक्षुर्दर्शनप्रतिज्ञया अभिसन्धारयति अभिसन्धारयन्तं वा स्वदत्ते ॥९॥

चूर्णी—‘जे भिक्खू’ इत्यादि । ‘जे भिक्खू’ य. कश्चिद् भिक्षुः ‘रण्णो’ इत्यादि राजा-दीनां ‘इत्थीओ’ स्त्रियः ‘सव्वालंकारविभूसियाओ’ सर्वालङ्कारविभूषिता अनेकप्रकारकराजकुलो-चित्तवस्त्रभूषणादिभिः सुसज्जिताः स्त्रियः ‘चक्खुदंसवणडियाए’ चक्षुर्दर्शनप्रतिज्ञया—चक्षुषा दर्शनवा-ञ्छया द्रक्ष्यामि राजवनितामितीच्छया ‘पयमवि’ पदमपि एकपदन्यासमपि कर्तुं ‘अभिसंधारेइ’ अभिसन्धारयति मनसा चिन्तयति तथा ‘अभिसंधारेतं वा साइज्जइ’ अभिसन्धारयन्तं वा स्वदत्ते अनुमोदते स प्रार्याश्चत्तभागी भवति, तथा तस्याज्ञाभङ्गादिका दोषा भवन्तीति ।

अत्राह भाष्यकारः—

भाष्यम्—इत्थि पासंति जे रण्णो, सव्वालंकारभूसियं ।
लभन्ते नेगदोसे ते, समणा नेत्थ संसओ ॥

छाया—स्त्रियं पश्यन्ति ये राज्ञः सर्वालङ्कारभूषिताम् ।
लभन्तेऽनेकदोषान् ते धमणा नात्र संशय ॥

अवचूरिः—‘इत्थिं’ इत्यादि । ये केचित् श्रमणाः भिक्षुकाः राज्ञः प्रसंगात् क्षत्रियाणां मुदितानां मूर्द्धाभिषिक्तानाम् सम्बन्धिनीं स्त्रियं राजवल्लभां, कीदृशीम् ? सर्वालङ्कारविभूषितां स्वच्छ-सुन्दरक्रमनीयवस्त्राभूषणसज्जितां पश्यन्ति चक्षुर्जनितज्ञानविषयतां कुर्वन्ति ते श्रमणाः अनेकदोषान् विविधदोषान् आज्ञाभङ्गादिकान् लभन्ते प्राप्नुवन्ति अत्रैतद्विषये न कोऽपि संशयः, अपि तु तेषां दोषा भवन्त्येवेति, तथाहि—यस्तु भुक्तभोगी पश्चात् श्रमणः सजातः स तादृशीं स्त्रियं दृष्ट्वा विचिन्तयति-ममापि एतादृशी वल्लभा आसीत्, एवं विचारयतस्तस्य कालक्रमेण तत्समये वा उदीरितकामव्यथया जर्जरितशरीरः संयमात् परिभ्रष्टो भवति । यस्तु अभुक्तभोगी स चिन्तयति—एतादृक्स्त्रीसेवने कीदृश आनन्दानुभवो जायेत ? इत्यादिविचारेण विह्वलीभूतः स तादृशीं स्त्रियं दृष्ट्वा संयमात् पतितो भवति, कामविह्वलशरीरो भवन् शासनस्य निन्दको वा भवेत्—किमनेन साध्वाचारेण ? गार्ह-स्थमेव श्रेयस्करमित्यादि वदेत्, तदप्राप्तौ कदाचित् आत्मघातमपि करोति, तेन शासनस्य लघुता भवति । यस्मादेते दोषा भवन्ति तस्मात्कारणात् श्रमणः राजादीनामुपलक्षणात्साधारण-जनानामपि स्त्रियं द्रष्टुं विचारमपि न कुर्यात्, न वाऽन्यान् श्रमणान् स्त्रीदर्शनविषयकविचारमपि कारयेत्, न वा विचारं कुर्वन्तमन्यमनुमोदयेदिति ॥सू० ९॥

सूत्रम्—जे भिक्खू रण्णो खत्तियाणं मुदियाणं मुद्धाभिसित्ताणं मंसखायाणं वा मच्छखायाणं वा छविखायाणं वा बहिया णिग्गयाणं असणं वा पाणं वा खाइमं वा साइमं वा पडिग्गाहेइ पडिग्गहेतं वा साइ ज्जइ ॥ सू० १०॥

छाया—यो भिक्षु राज्ञः क्षत्रियाणां मुदितानां मूर्द्धाभिषिक्तानां मांसखादकानां वा मत्स्यखादकानां वा छविखादकानां वा बहिर्निर्गतानाम् अशनं वा पानं वा खाद्यं वा स्वाद्यं वा प्रतिगृह्णाति प्रतिगृह्णन्तं वा स्वदते ॥सू० १०॥

चूर्णी—“जे भिक्खू” इत्यादि । ‘जे भिक्खू’ यः कश्चिद् भिक्षुः ‘रण्णो’ इत्यादिराजा-दीनां ‘मंसखायाणं वा’ मांसखादकानां वा—मांसभक्षकाणां मांसभक्षणनिमित्तं मृगयां कर्तुं बहि-र्निर्गतानामिति सर्वत्र सम्बन्धः कार्यः, तेन मांसार्थं वने मृगयाकरणाय प्रामाद् बहिर्निर्गतानां मांस-खादनार्थमित्यर्थो बोध्यः, एवं ‘मच्छखायाणं वा’ मत्स्यखादकानां वा—मत्स्यभक्षकाणां वा—मत्स्य-ग्रहणनिमित्तं नदीहृदसमुद्रादौ गमनार्थं बहिर्निर्गतानां वा ‘छविखायाणं वा’ छविखादकानां वा, छविः चपलमुद्रादिफलिस्तासाम्—चपलमुद्रादिफलभक्षणार्थं क्षेत्रे गमनार्थं वा ‘बहिया णिग्ग-याणं वा’ तत्तद्वस्तुभक्षणार्थं बहिर्निर्गतानां वा तत्सम्बन्धि ‘असणं वा’ इत्यादि अशनादिचतुर्विधमाहारं ‘पडिग्गाहेइ’ प्रतिगृह्णाति, अयं भावः—राजादयो मांसादिभक्षणेच्छया वनादिप्रदेशेषु समागताः

भवन्ति तत्र स्थितास्ते अशनादिकं चतुर्विधमाहारजातं पाचयन्ति तादृशाऽशनादि तेभ्यो यो भिक्षु-
गृह्णाति 'पडिग्गाहेतं वा साइज्जइ' प्रतिगृह्णन्तं वा स्वदतेऽनुमोदते स प्रायश्चित्तभागी
भवति ॥ सू० १०॥

सूत्रम्—जे भिक्खू रण्णा खत्तियाणं मुदियाणं मुद्धाभिसित्ताणं
अण्णयरं उववूहणियं समीहियं पेहाए तीसे परिसाए अणुट्टियाए
अभिण्णाए अवाच्छिण्णाए जा तं असणं वा ४ पडिग्गाहेइ पि ग्गाहेतं
वा साइज्जइ ॥ सू० ११ ॥

छाया—यो भिक्षु राज्ञ क्षत्रियाणां मुदितानां मूर्द्धाभिपिक्तानामन्यतरद् उपवृंह-
णीयं समीहितं प्रेक्ष्य तस्यां परिषदि अनुत्थितायां अभिन्नायां अव्यवच्छिन्नायां य तद्-
सनं वा ४ प्रतिगृह्णाति प्रतिगृह्णन्तं वा स्वदते ॥सू० ११॥

चूर्णी—'जे भिक्खू' इत्यादि । 'जे भिक्खू' यः कश्चिद् भिक्षु 'रण्णो' इत्यादि
राजादीनां 'अण्णयरं' यत् अन्यतरत् अशनादिषु मध्ये यत् किमप्येकमशनादिकम् 'उववूहणियं'
उपवृंहणीयम् शरीरपुष्टिकारकम् मेघेन्द्रियायुष्यादिवलवर्द्धकं च, एवादृशे सति पुनः 'समीहियं'
समीहितम् मनोऽभिलषितम् 'पेहाए' प्रेक्ष्य दृष्ट्वा 'तीसे परिसाए' तस्यां यस्यां परिषदि सर्वक्षत्रिया-
दिकाः सस्थिता तस्यां च परिषदि 'अणुट्टियाए' अनुत्थितायां यावत्पर्यन्तं सभा नोत्थितां
तस्यां 'अभिण्णाए' अभिन्नायां यावत्पर्यन्तम् एकोऽपि जनस्ततो निर्गतो न भवति सा अभिन्ना
तस्यां 'अव्वोच्छिण्णाए' अव्यवच्छिन्नायां यदा सर्वे विनिर्गता भवन्ति तदा सा व्यवच्छिन्ना,
न व्यवच्छिन्ना अव्यवच्छिन्ना तस्यां 'जो तं असणं वा ४ पडिग्गाहेइ' यत् तद् उपवृंहणीयादि-
गुणयुक्तमशनपानस्नाद्यस्वाद्यं प्रतिगृह्णाति स्वो करोति 'पडिग्गाहेतं वा साइज्जइ' प्रतिगृह्णन्तं वा
स्वदते तादृशमशनादिकं यो गृह्णाति गृह्णन्तमनुमोदते स प्रायश्चित्तभागी भवति ।

अत्राह भाष्यकारः—

भाष्यम्—मेहाइंदिय आऊआईणं जं विवइठगं होई ।

उववूहणीयमसणं, रायसहाओ य नो गिण्हे ॥

छाया—मेघेन्द्रियायुरादीनां यत् विवर्धकं भवति ।

उपवृंहणीयमशनं राज्ञसभातद्ध नो गृह्णीयात् ॥

अवचूरिः—'मेहा' इत्यादि । तत्र मेघा धारणावती बुद्धिः, कालान्तरे अविस्मरणं धारणा तस्याः,
इन्द्रियाणि श्रोत्रादीनि, तेषाम्, आयुश्च जीवनस्थितिरूपं तस्य. उपवृंहणाद् देहस्य च विवर्द्धकं
भवति तत् उपवृंहणीयमशनं चतुर्विधं भक्तादिकम् अशनं पान स्नाद्य स्वाद्यं माधु राजसभातः,

तस्यामनुत्थितायां तत्सकाशात् 'नो गिण्हे' नो नैव गृह्णीयात्, स्वीकुर्यात्, न वा स्वीकुर्वन्तमन्यम-
नुमोदयेत्, तद्ग्रहणे आज्ञाभङ्गादि-राजपिण्डहणजन्याघनेकदोषसंभवादिति ॥-सू० ११॥

सूत्रम्—अह पुण एवं जाणेज्जा—'इहज्ज रायखत्तिए परिवुसिए'
जे भिक्खू ताए गिहाए ताए पएसाए ताए उवासंतराए विहारं वा करेइ
सज्झायं वा करेइ असणं वा पाणं वा, खाइमं वा साइमं वा आहारेइ,
उच्चारं वा पासवणं वा परिट्ठवेइ, अण्णयरं वा अणारियं निट्ठुरं
अस्समणपाओग्गं क्हं कहेइ कहेतं वा साइज्जइ ॥सू० १२॥

छाया—अथ पुनरेवं जानीयात् “इहाऽद्य राजक्षत्रिय पर्युषित ” यो भिक्षुः तस्मिन्
गृहे तस्मिन् प्रदेशे तस्मिन् अवकाशान्तरे विहारं वा करोति स्वाध्यायं वा करोति अशनं
वा पानं वा खाद्यं वा स्वाद्यं वा आहरति, उच्चारं वा प्रस्रवणं वा परिष्ठापयति, अन्यतरां
वा अनार्याम् निष्ठुराम् अश्रमणप्रायोग्यां कथां कथयति कथयन्तं वा स्वदते ॥सू० १२॥

चूर्णी—'अह पुण' इत्यादि । 'अह' अथ अथेत्यय निपातः आनन्तर्यार्थकः, उक्तो हि
राजपिण्डः, अथ तदनन्तरम् राजपिण्डकथनानन्तरम् 'पुण' पुनः 'एवं जाणेज्जा' एव जानी-
यात् एवं यथावक्ष्यमाणं जानीयात्, किं जानीयात् ? तत्राह—'इहे'—त्यादि, 'इहज्ज रायखत्तिए
परिवुसिए' इहाद्य राजक्षत्रियः—क्षत्रियवंशीयो राजा पर्युषितः, तत्र इहास्मिन् भूमिप्रदेशे अद्य वर्त-
मानदिवसे राजा कुलपरम्परया प्राप्तराज्यश्रीकः क्षत्रियः उपलक्षणात्—मुदितः मूर्द्धाभिषिक्तो वा
पर्युषितो निवसन् अस्तीति, अथैवं ज्ञात्वाऽपि 'जे भिक्खू' यः कश्चिद् भिक्षुः 'ताए गिहाए' तस्मिन्
गृहे यत्र राजा निवासं करोति तदासन्नगृहस्थगृहे 'ताए पएसाए' तस्मिन् प्रदेशे राजादि-
निवासासन्नप्रदेशे यत्र खड्गादिशस्त्राणि स्थापितानि भवेयुस्तत्र 'ताए उवासंतराए' तस्मिन्
अवकाशान्तरे तत्पार्श्वस्थशुद्धभूमौ च 'विहारं वा करेइ' विहारं—विहरणं वा करोति 'सज्झायं-
वा करेइ' स्वाध्यायं वा करोति 'असणं वा' अशनं वा इत्यादि, अशनादिचतुर्विधमाहारं 'आहा-
रेइ' आहरति—आहारं करोति 'उच्चारं वा पासवणं वा परिट्ठवेइ' उच्चारं वा प्रस्रवणं वा
परिष्ठापयति 'अण्णयरं वा' अन्यतरां वा 'अणारियं' अनार्याम् सत्पुरुषानाचरणीयाम् 'निट्ठुरं'
निष्ठुराम्—अश्लीलां 'अस्समणपाओग्गं' अश्रमणप्रायोग्याम् असाधुपुरुषयोग्यां 'क्हं' कथाम्
'कहेइ' कथयति 'कहेतं वा साइज्जइ' कथयन्तं वा स्वदते अनुमोदते ।

अत्राह भाष्यकारः—

भाष्यम्—राया य जत्थ चिट्ठइ, तत्थत्थेसुं गिहाइठाणेसु ।

भिक्खू दोसे पावइ, विहारमाइस्स करणाओ ॥

छाया—राजा च यत्र तिष्ठति, तत्रस्थेषु गृहादिस्थानेषु ।

भिक्षुर्दोषान् प्राप्नोति, विहारादेः करणात् ॥

अवचूरिः—‘राया य जत्थ चिड्डइ’ यत्र प्रदेशविशेषे राजक्षत्रियः क्षत्रियवंशीयो राजा तिष्ठति ‘तत्थत्थेसु’ तत्रस्थेषु तदासन्नस्थितेषु गृहादिस्थानेषु ‘विहारमाइस्स करणाओ’ विहारादेः, विहारस्य आदिशब्दात् स्वाध्यायस्य आहारस्य उच्चारदिपरिष्ठापनस्य अन्यतरदनार्य-निष्ठुराऽश्रमणप्रायोग्यकथायाश्च करणात् ‘भिकखू’ भिक्षुः श्रमणः श्रमणी वा ‘दोसे’ दोषान् आज्ञाभङ्गानवस्थादिकान् ‘पावइ’ प्राप्नोति । यः कोऽपि साधुः राजादिनिवासासन्नगृहादि-प्रदेशे विचरेत् स्वाध्यायं कुर्यात् आहारं कुर्यात् उच्चारप्रसन्नवण परिष्ठापयेत् शिष्टविगर्हितां काञ्चित् कथां वा कुर्यात्, एव कारयेत् वा, तथा कुर्वन्तमनुमोदयेत् वा स आज्ञाभङ्गमनवस्थां मिथ्यात्वं संयमविराधनमात्मविराधनं च प्राप्नुयात्, एवं भद्रकाभद्रककृता अनेके दोषा अपि भवे-युरिति । यस्मात् एते पूर्वोक्ता दोषा भवन्ति तस्मात्कारणात् श्रमणः श्रमणी वा राजादिनिवासा-सन्नस्थितगृहादौ तत्समीपे वा विहारमारम्य शिष्टजनानाचरणीयकथापर्यन्तं स्वयं न कुर्यात् न वा कारयेत् न वा कुर्वन्तं कमपि अनुमोदयेदिति ॥सू० १२॥

सूत्रम्—जे भिकखू रण्णो खत्तियाणं मुदियाणं मुद्धाभिसित्ताणं वहिया जत्तासंपट्टियाणं असणं वा पाणं वा खाइमं वा साइमं वा पडिग्गाहेइ पडिग्गाहेतं वा साइज्जइ ॥सू० १३॥

छाया—यो भिक्षु राह्यः क्षत्रियाणां मुदितानां मूर्द्धाभिपिक्तानां वहियात्रासंप्रस्थितानाम् अशनं वा पानं वा खाद्यं वा स्वद्यं वा प्रतिगृह्णति प्रतिगृह्णन्तं वा स्वदते ॥सू० १३॥

चूर्णी—‘जे भिकखू’ इत्यादि । ‘जे भिकखू’ य कश्चिद् भिक्षुः ‘रण्णो’ राज्ञः ‘खत्तियाणं’ क्षत्रियाणाम् ‘मुदियाणं’ मुदितानाम् ‘मुद्धाभिसित्ताणं’ मूर्द्धाभिपिक्तानाम् पूर्वोक्तस्वरूपाणां ‘वहिया जत्तासंपट्टियाणं’ वहियात्रासंप्रस्थितानां परराजविजयार्थं प्रस्थितानाम्, यदा राजा परराजविजयार्थं गच्छति तदा मङ्गलार्थं भोजनं कृत्वा गच्छति तादृशभोजनादित्यर्थः ‘असणं वा’ अशनं वा ‘पाणं वा’ पानं वा ‘खाइमं वा’ खाद्यं वा ‘साइमं वा’ स्वद्यं वा ‘पडिग्गाहेइ’ प्रतिगृह्णाति तथा ‘पडिग्गाहेतं वा साइज्जइ’ प्रतिगृह्णन्तं वा स्वदते । यो हि विजयार्थं प्रस्थितस्य राजादे-मर्गिं माङ्गल्यार्थं निर्मितभोजनादिसामप्रांतोऽशनादिकं स्वीकरोति स्वीकारयति वा, तथा तादृशमश-नादिकं स्वीकुर्वन्तमनुमोदयति स प्रायश्चित्तमार्गो भवति ॥सू० १३॥

सूत्रम्—जे भिकखू रण्णो खत्तियाणं मुदियाणं मुद्धाभिमित्ताणं वहिया जत्तापडिणियत्ताणं असणं वा पाणं वा खाइमं वा साइमं वा पडि-ग्गाहेइ पडिग्गाहेतं वा साइज्जइ ॥सू० १४॥

छाया—यो भिक्षुः राज्ञः क्षत्रियाणां मुदितानां मूर्द्धाभिषिक्तानां वहिर्यात्राप्रति-
निवृत्तानामशनं वा पानं वा खाद्यं वा स्वाद्यं वा प्रतिगृह्णाति प्रतिहन्तं वा स्वदत्ते ॥सू० १४

चूर्णी—‘जे भिक्षू’ इत्यादि । ‘यथा पूर्वसूत्रे यात्रार्थं प्रस्थितानां राजादीनामशनादिग्रह-
णस्य निषेधः कृतस्तथैवात्र यात्रातः प्रतिनिवृत्तानां राजादीनामशनादिग्रहणनिषेधो वक्तव्यः ।
सूत्रस्याक्षरगमनिका सुगमा ॥ सू० १४॥ एवम् ‘नईजत्तासंपट्टियाणं’ नदीनां यात्रार्थं सप्रस्थि-
तानां राजादीनामशनादिग्रहणनिषेधसूत्रम् ॥ सू० १५॥ तथा एवमेव ‘नईजत्तापडिनियत्ताणं’
नदीयात्रातः प्रत्यागतानां राजादीनामशनादिग्रहणनिषेधसूत्रम् ॥ सू० १६॥ एवमेव ‘गिरिज-
त्तासंपट्टियाणं’ गिरियात्रार्थं संप्रस्थितानाम्, इति सूत्रम् ॥ सू० १७॥ तथा ‘गिरिजत्तापडिनिय-
त्ताणं’ गिरियात्रातः प्रतिनिवृत्तानाम्, इति सूत्रम् । एषा सूत्रचतुष्टयी त्रयोदशसूत्रयात्राप्रस्थित-
सूत्रवदेव व्याख्येया ॥ सू० १८॥

सूत्रम्—जे भिक्षू रण्णो खत्तियाणं मुदियाणं मुद्धाभिसित्ताणं महा-
भिसेयंसि वट्टमाणंसि णिक्खमइ वा पविसइ वा णिक्खमंतं वा पविसंतं वा
साइज्जइ ॥सू० १९॥

छाया—यो भिक्षु राज्ञ क्षत्रियाणां मुदितानां मूर्द्धाभिषिक्तानां महाभिषेके वर्त्त-
माने निष्क्रामति वा प्रविशति वा निष्क्रामन्तं वा प्रविशन्तं वा स्वदत्ते ॥सू० १९॥

चूर्णी—‘जे भिक्षू’ इत्यादि । ‘जे भिक्षू’ यः कश्चिद् भिक्षुः ‘रण्णो’ इत्यादि राजा-
दीनां ‘महाभिसेयंसि’ महाभिषेके तत्राभिषेकानां मध्ये महान् अभिषेको महाभिषेकः, तस्मिन् महा-
भिषेके ‘वट्टमाणंसि’ वर्त्तमाने प्रवर्त्तमाने महाभिषेकस्य समये तत्र ‘णिक्खमइ वा’ निष्क्रामति
तत्र गन्तुमुपाश्रयात् निर्गच्छति वा ‘पविसइ वा’ प्रविशति वा तत्र महाभिषेकस्थाने प्रवेशं कुरुते
वा ‘णिक्खमंतं वा’ निष्क्रामन्तं वा ‘पविसंतं वा साइज्जइ’ प्रविशन्तं वा स्वदत्तेऽनुमोदते स
प्रायश्चित्तभागी भवति ॥सू० १९॥

सूत्रम्—जे भिक्षू रण्णो खत्तियाणं मुदियाणं मुद्धाभिसित्ताणं
इमाओ दस अभिसेयाओ रायहाणीओ उद्दिट्ठाओ गणियाओ वंजियाओ
अंतो मासस्स दुक्खुत्तो वा तिक्खुत्तो वा णिक्खमइ वा पविसइ वा णिक्ख-
मंतं वा पविसंतं वा साइज्जइ । तंजहा—चंपा १, महुरा २, वाणारसी ३,
सावत्थी ४, साएयं ५, कंपिल्लं ६, कोसंबी ७, मिहिला ८, हत्थिणापुरं ९,
रायगिहं वा १० ॥सू० २०॥

छाया— यो भिक्षुः राज्ञः क्षत्रियाणां मुदितानां मूर्द्धाभिषिक्तानामिमा दश आभिषेक्याः राजधान्य उद्दिष्टा गणिताः व्यञ्जिता अन्तर्मासस्य द्वि कृत्वो वा त्रि कृत्वो वा निष्कामति वा प्रविशति वा निष्कामन्तं वा प्रविशन्तं वा स्वदते । तद्यथा—चम्पा १, मथुरा २, वाराणसी ३, श्रावस्ती ४, साकेतम् ५, कांपिल्यम् ६, कौशाम्बी ७, मिथिला ८, हस्तिनापुरं ९, राजगृहं वा १० ॥ सू० २०॥

चूर्णी—‘जे भिक्खू’ इत्यादि । ‘जे भिक्खू’ य कश्चिद् भिक्षुः ‘रणो’ राज्ञः ‘खत्तियाणं’ क्षत्रियाणाम् ‘मुदियाणं’ मुदितानाम् ‘मुद्धाभिसित्ताणं’ मूर्द्धाभिषिक्तानाम् ‘इमाओ’ इमा वक्ष्यमाणाः ‘दस अभिसेयाओ’ दश-दशसख्यकाः आभिषेक्याः अभिषेकयोग्याः अभिषेकार्थमुपयुज्यमानाः ‘रायहाणीओ’ राजधान्यः ‘उद्दिट्ठाओ उद्दिष्टाः कथिताः ‘गणियाओ’ गणिताः यासां महाभिषेके गणनाऽस्ति, ‘वंजियाओ’ व्यञ्जिताः नाम्ना प्रसिद्धाः, तत्र ‘अंतो-मासस्स’ अन्तर्मध्ये मासस्य मासाभ्यन्तरे इत्यर्थः, ‘दुक्खुत्तो’ द्वि-कृत्वो द्विवारम् ‘तिक्खुत्तो’ त्रि-कृत्वः त्रिवारम् ‘णिक्खमड वा’ निष्कामति वा उपाश्रयात् ‘पविसइ वा’ प्रविशति वा उत्सवारम्भे प्रवर्तमाने वा महोत्सवे अन्यस्थानादागत्य तत्र प्रविशतीत्यर्थः तथा ‘णक्खमंतं वा’ निष्कामन्तं वा ‘पविसंतं वा’ प्रविशन्तं वा ‘साइज्जइ’ स्वदतेऽनुमोदते स प्रायश्चित्तभागी भवति । अभिषेकयोग्यराजधान्यामुत्सवारम्भे मासाभ्यन्तरे द्विवारं त्रिवारं वा निष्क्रमण प्रवेशश्च निवारितं, तत्राय भाव—यत्र उत्सवारम्भो जायते तत्र राजादयस्तत्प्रक्रियासयोजनार्थं प्रथमं गत्वा निवसन्ति, उत्सवे प्रतिनिवृत्ते च तत्रतः प्रतिनिवर्तन्ते अतः एकवारं निष्क्रमणस्य प्रवेशस्य च निषेधो न कृतः, किन्तु द्वित्रिवारस्य निषेधः कृतः वारं वारं गमने तेषां द्वेषोत्पत्तिसंभवादिति । कास्तादृश्यो राजधान्यो यत्राऽभिषेकः क्रियते ? इति जिज्ञासायामाह—‘तंजहा’ इत्यादि । ‘तंजहा’ तद्यथा—‘चंपा’ चम्पानाम्नी राजधानी प्रथमा या वासुपूज्यस्य जन्मभूमिः १, ‘मथुरा’ मथुरानाम्नी राजधानी द्वितीया यत्र हि कृष्णवासुदेवस्य जन्माऽभूत् २, ‘वाराणसी’ वाराणसी तृतीया या पार्व्वनाथतीर्थकरस्य जन्मभूमि ३ ‘श्रावस्ती’ श्रावस्तीनाम्नी राजधानी चतुर्थी या संभवतीर्थद्वारस्य जन्मभूमि ४, ‘साएयं’ साकेतमयोद्या पञ्चमी या ऋषभदेवस्य अन्त-नाथस्य रामचन्द्रस्य च जन्मभूमि ५, ‘कांपिल्यं’ कांपिन्यं षष्ठी राजधानी या विमलनाथ-तीर्थद्वारस्य जन्मभूमि ६, ‘कौसंबी’ कौशाम्बीनाम्नी सप्तमी राजधानी पद्मप्रभोर्जन्मभूमि ७, ‘मिथिला’ मिथिला अष्टमी राजधानी या मन्दिनाथस्य जन्मभूमि ८, ‘हस्तिनापुरं’ हस्तिना-पुर नदमी राजधानी या शान्तिनाथस्य युन्धुनाथस्य च जन्मभूमि ९, ‘रायगिहं वा’ राजगृहं दशमी राजधानी या मुनिमुत्रतस्वामिनो जन्मभूमिः १०. ता एता दश राजधान्यो नाम-निर्देशेन गणिता कथिता, एतदतिरिक्त्वा अपि वासुदेव-बलदेव-चक्रवर्त्यादीनां राजधान्यो ऋ-जनसनादीनां प्रह्लादव्या, तास्वपि उत्सवप्रसंगे मासाभ्यन्तरे द्विवारं त्रिवारं वा गमनागमनं

न कर्तव्यम् । एतासु दशसु राजधानीषु तादृशीष्वन्यासु वा मासाभ्यन्तरे यो भिक्षुर्द्विवारं त्रिवारं वा गमनागमनं करोति कारयति वा तथा गमनागमनं कुर्वन्तं वाऽन्यमनुमोदते स प्रायश्चित्त-भागी भवति ।

अत्राह भाष्यकारः—

भाष्यम्—चंपाइयं च एयं, पुव्वुत्तं रायहाणिदसगं जं ।

रज्जाभिसेगसमए, दुत्तियवारं न गच्छेऽत्थ ॥१॥

छाया—खम्पादिकं चैतत् पूर्वोक्तं राजधानीदशकं यत्

राज्याभिषेकसमये, द्वित्रिवारं न गच्छेदत्र ॥१॥

अवचूरिः—‘चंपाइयं’ इत्यादि । एतत् चम्पादिकं राजधानीदशकं दश राजधान्य इत्यर्थः यत् पूर्वोक्तम्, अत्र दशसु राजधानीषु राज्याभिषेकसमये राज्याभिषेकमहोत्सवकाले भिक्षुः श्रमणः श्रमणी वा न गच्छेत् । उत्सवसमये एतासु राजधानीषु एकवारादधिकं द्विवारं त्रिवारं च भिक्षार्थमन्यकार्यार्थं वा गमने साधोर्बहवो दोषा भवन्ति, तथाहि—उत्सवसमये तत्र हयानां गजानां रथानां जनानां च परस्परं संघट्टनरूपः संमर्दो भवति तेन तत्रत्यो मार्गोऽवरुद्धः स्यात् ततस्तत्र गमने आत्मविराघनासंभवः, तथा तत्र भिक्षायां बहुकालक्षेपो जायते, तेन स्वाध्यायध्यानादिषु व्याघातो भवति, तत्र भिक्षार्थं भ्रमणे लोकापवादोऽप्यवश्यम्भावी—यदयं साधुराहारलोलुपः स्याद्विदर्शनस्पर्शनलोलुपश्च दृश्यते, इत्यादि । यस्मादेते दोषा भवन्ति तस्मात्कारणात् श्रमणस्तत्र निष्क्रमणं वा प्रवेशं वा न कुर्यात् न कारयेत् कुर्वन्तं वा नानुमोदयेत् । यद्येवं कुर्यात्तदा स प्रायश्चित्तभागी भवति, आज्ञाभङ्गादिदोषांश्चापि प्राप्नोतीति भाष्यगाथाभावार्थः ॥२०॥

सूत्रम्—जे भिक्खू रण्णो खत्तियाणं मुदियाणं मुद्धाभिसित्ताणं असणं वा पाणं वा खाइमं वा साइमं वा परस्स नीहडं पडिग्गाहेइ पडिग्गाहेतं वा साइज्जइ । तंजहा—खत्तियाण वा रायाण वा कुरायाण वा रायपेसियाण वा रायवंसियाण व—त्ति ॥सू० २१॥

छाया—यो भिक्षुः राज्ञ क्षत्रियाणां मुदितानां मूर्द्धाभिषिक्तानामशनं वा पानं वा खाद्यं वा स्वाद्यं वा परस्मै निर्हृतं प्रतिगृह्णाति प्रतिगृह्णन्तं वा स्वदते तद्यथा—क्षत्रियेभ्यः वा राजभ्यो वा कुराजेभ्यो वा राजप्रेष्येभ्यो वा राजवंश्येभ्यो वा, इति ॥सू० २१॥

चूर्णी—‘जे भिक्खू’ इत्यादि । ‘जे भिक्खू’ यः कश्चिद् भिक्षुः ‘रण्णो’ राज्ञः ‘खत्तियाणं’ क्षत्रियाणाम् ‘मुदियाणं’ मुदितानाम् ‘मुद्धाभिसित्ताणं’ मूर्द्धाभिषिक्तानाम् ‘असणं वा पाणं वा खाइमं वा साइमं वा’ अशनं पानं खाद्यं स्वाद्यं वा यत् ‘परस्स नीहडं’ अत्र ‘परस्स’

इति चतुर्थ्या रूपम् 'चतुर्थ्याः षष्ठी' इति प्राकृतसूत्रपाठात्, प्राकृते चतुर्थीस्थाने षष्ठ्येव विभक्तिः प्रयुज्यते ततः 'परस्स' 'परस्मै' इतिच्छाया भवति, एवमग्रेऽपि विज्ञेयम् । ततः परस्मै जातावेकवचनं ततः परेभ्य इत्यर्थः, परनिमित्त'नीहडं' निर्द्वैतम्—अन्येषां वक्ष्यमाणानां कृते बहिः निस्सारितं तत् 'पडिग्गाहेइ' प्रतिगृह्णाति स्वीकरोति तथा 'पडिग्गाहेतं वा साइज्जइ' प्रतिगृह्णन्तं वा स्वदतेऽनुमोदते स प्रायश्चित्तभागी भवति । केभ्यः परेभ्य इति तानेव दर्शयति—'तंजहा' इत्यादि । 'तंजहा' तद्यथा—'खत्तियाण वा' क्षत्रियेभ्यो वा 'रायाण वा' राजभ्यो वा 'कुरायाण वा' कुराजेभ्यः—कुत्सिताः राजान कुराजा, तेभ्यः प्रत्यन्तदेशाधिपत्वात् 'रायपेसियाण वा' राजप्रेष्येभ्यो वा, एतेषामेव क्षत्रियादीनां ये प्रेष्या भृत्यास्तेभ्यः 'रायवंसियाण वा' राजवश्येभ्यो वा एतेषामेव वंशे समुत्पन्नाः पुत्रमातृभ्रातृप्रभृतयः, तेषां कृते निस्सारितं चाशनादिकं गृह्यतः श्रमणस्य ग्राह्यश्चित्तं भवति, परजन्यप्रद्वेषान्तरायादौ एतादृशान्नस्यापि राजपिण्डत्वादेव । तथा—परजन्यप्रद्वेषान्तरायादिभ्योऽन्येऽपि बहवो दोषाः संभवन्तीति ॥ सू० २१ ॥

सूत्रम्—जे भिक्खू रण्णा खत्तियाणं मुदियाणं मुद्धाभिसित्ताणं असणं वा पाणं वा खाइमं वा साइमं वा परस्स नीहडं पडिग्गाहेइ पडिग्गाहेतं वा साइज्जइ । तंजहा-णडाण वा णट्टगाण वा कच्छुयाण वा जल्लाण वा मल्लाण वा मुट्टियाण वा वेलंगगाण वा कहगाण वा पवगाण वा लासगाण वा खेलयाण वा छत्ताणुयाण वा ॥ सू० २२ ॥

छाया— यो भिक्षुः राज्ञ क्षत्रियाणां मुदितानां मूर्द्धाभिषिक्तानामशनं वा पाणं वा खाद्यं वा स्वाद्यं वा परस्मै निर्द्वैतं प्रतिगृह्णाति प्रतिगृह्णन्तं वा स्वदते । तद्यथा नटेभ्यो वा नर्त्तकेभ्यो वा कच्छुकेभ्यो वा जल्लेभ्यो वा मल्लेभ्यो वा मौष्टिकेभ्यो वा वेल्म्यकेभ्यो वा कथकेभ्यो वा प्लवकेभ्यो वा लासकेभ्यो वा खेलकेभ्यो वा छत्रानुगेभ्यो वा ॥२२॥

चूर्णी—'जे भिक्खू' इत्यादि । 'जे भिक्खू' य कश्चिद् भिक्षु रण्णो' इत्यादि व्याख्या पूर्वसूत्रवत् कर्त्तव्या । अनागतपदानि व्याख्यायन्ते—'णडाण वा' नटेभ्य नाटकादिकर्त्तृभ्यो वा 'णट्टगाण वा' नर्त्तकेभ्यो वा नृत्यकर्त्तृभ्य, तत्र नर्त्तका नृत्यकर्त्तार, अथवा अन्यान ये नर्त्तयन्ति तेऽपि नर्त्तका तेभ्यः 'कच्छुयाण वा' कच्छुकाना वा, तत्र कच्छु रज्जुस्तट्टपरि नृत्यकारका कच्छुका, तेभ्यो वा 'जल्लाण वा' जल्लेभ्यो वा तत्र जल्ला गजस्तुतिपाठका, अथवा दशोपरिर्नर्त्तका, तेभ्य 'मल्लाण वा' मल्लेभ्यो वा, तत्र मल्ला—मल्लपुद्गकारका प्रमिदा, तेभ्य 'मुट्टियाण वा' मौष्टिकेभ्यो वा मुट्टिप्रहरका—मुट्टिपुद्गकारका, तेभ्य. 'वेल्म्यगाण वा' वेल्म्यकेभ्यो वा तत्र

वेलम्बका भाण्डवत् कुचेष्टाकारकाः, तेभ्यः 'कहगाण वा' कथकेभ्यो वा, कथकाः राजमभायां कथाकारकास्तेभ्यः 'पवगाण वा', प्लवकेभ्यो वा प्लवकाः—मर्कटादिवत् कूर्दकास्तेभ्यः 'लासगाण वा' लासकेभ्यो, वा—लासकाः गाथागायका राजयशोगायकास्तेभ्यः 'खेलयाण वा' खेलकेभ्यो वा लीलाकारकेभ्यः 'छत्ताणुयाण वा' छत्रानुगेभ्यो वा राजादीनां छत्रं गृहीत्वाऽनुगच्छन्ति तेभ्यः छत्रधारकेभ्य इत्यर्थः, एतेषां नटादीनामुद्देशेन राजभवने संपादितगाहारजात यो गृह्णाति गृह्णन्तं वा अनुमोदते स प्रायश्चित्तभागी भवति ॥सू० २२॥

सूत्रम्—जे भिक्खू रण्णा खत्तियाणं सुदियाणं मुद्धाभिसित्ताणं असणं वा पाणं वा खाइमं वा खाइमं वा परस्स नीहडं पडिग्गाहेइ पडिग्गहेतं वा साइज्जइ । तं जहा—आसपोसयाण वा हत्थिपोसयाण वा महिसपोसयाण वा वसहपोसयाण वा सीहपोसयाण वा वग्घपोसयाण वा अयपोसयाण वा भिगपोसयाण वा सुणगपोसयाण वा सूयरपोसयाण वा मेंढपोसयाण वा कुक्कुडपोसयाण वा मक्कडपोसयाण वा तित्तिरपोसयाण वा वट्टयपोसयाण वा लावयपोसयाण वा चीरल्लपोसयाण वा हंसपोसयाण वा मयूरपोसयाण वा सुयपोसयाण वा ॥सू० २३॥

छाया—यो भिक्षुः राज्ञ क्षत्रियाणां मुदितानां मूर्द्धाभिषिक्तानामशनं वा पानं वा खाद्यं वा स्वाद्यं वा परस्मै निर्हृतं प्रतिगृह्णाति प्रतिगृह्णन्तं वा स्वदते । तद्यथा—अश्वपोषकेभ्यो वा हस्तिपोषकेभ्यो वा महिषपोषकेभ्यो वा वृषभपोषकेभ्यो वा सिंहपोषकेभ्यो वा व्याघ्रपोषकेभ्यो वा अजपोषकेभ्यो वा मृगपोषकेभ्यो वा श्वपोषकेभ्यो वा शूकरपोषकेभ्यो वा मेषपोषकेभ्यो कुक्कुटपोषकेभ्यो वा मर्कटपोषकेभ्यो वा तित्तिरपोषकेभ्यो वा वर्त्तकपोषकेभ्यो वा लावकपोषकेभ्यो वा चिल्हपोषकेभ्यो वा हंसपोषकेभ्यो वा मयूरपोषकेभ्यो वा शुकपोषकेभ्यो वा ॥ सू० २३॥

चूर्णी—इदमपि सूत्रं पूर्ववदेव व्याख्येयम् । अत्र अश्वादिशब्दाः सर्वे प्रसिद्धा एव ते लोकतो ज्ञातव्याः ॥सू० २३॥ एवमनेनैव क्रमेणाग्नेतनानि चत्वारि सूत्राण्यपि व्याख्येयानि, तथाहि—'आसदमगाण वा हत्थिदमगाण वा' अश्वदमकेभ्यः अश्वदमनकारकेभ्यः, हस्तिदमकेभ्यः हस्तिदमनकारकेभ्यः० सूत्रम् २४॥ 'आसमद्गाणं वा हत्थिमद्गाणं वा' अश्वमर्दकेभ्यः अश्वानां हस्तादिना मर्दनकारकेभ्यः, हस्तिमर्दकेभ्यः हस्तिनां हस्तादिना मर्दनकारकेभ्यः० इति सूत्रम् २५॥ 'आसमद्गाण वा हत्थिमद्गाण वा' अश्वमार्जकेभ्यो वा हस्तिमार्जकेभ्यो वा । अश्वानां हस्तिनां च रजोऽवगुण्ठितशरीरस्य मार्जनकारकेभ्यः रजोनिवारकेभ्यः० इति सूत्रम् २६॥ 'आस-

रोहाण वा हत्थिरोहाण वा' अश्वारोहकेभ्यो वा—अश्वानामारोहणकारकेभ्य, हस्त्यारोहकेभ्यो वा हस्तिनामारोहणकारकेभ्य.० इति । एतेषां पूर्वोक्तानामश्वदमकादीनां निमित्तं बहिर्निस्सारितं सपादित वा अशनादि साधुर्न गृह्णीयात्, न ग्राहयेत्, गृह्णन्तं वा नानुमोदयेत् । एवं करणे साधु प्रायश्चित्तभागी भवति, आज्ञाभङ्गानवस्थादिदोषाश्च प्राप्नोतीति ॥सू० २७॥

सूत्रम्—जे भिक्खू रण्णो खत्तियाणं मुदियाणं मुद्धाभिसित्तणं असणं वा पाणं वा खाइमं वा साइमं वा परस्स नीहडं पडिग्गाहेइ पडिग्गाहेतं वा साइज्जइ । तंजहा—सत्थाहावाण वा संवाहावयाण वा अब्भंगावयाण वा उव्वट्टावयाण वा मज्जावयाण वा भंडावयाण छत्तग्गहाण वा चामरग्गहाण वा हडप्पग्गहाण वा परिश्वग्गहाण वा दीवियग्गहाण वा असिग्गहाण वा धणुग्गहाण वा सत्तिग्गहाण वा कौंतग्गहाण वा हत्थिपत्तग्गहाण वा ॥सू० २८॥

छाया—यो भिक्षु रात्रः क्षत्रियाणां मुदिनानां मूर्द्धाभिषिक्तानामशनं वा पात्रं वा खाद्यं वा स्वाद्यं वा परस्मै निहृतं प्रतिगृह्णाति प्रतिगृह्णन्तं वा स्वदत्ते । तद्यथा—सार्थाहकेभ्यो वा संवाहकेभ्यो वा अभ्यञ्जकेभ्यो वा उद्धर्तकेभ्यो वा मज्जकेभ्यो वा भंडकेभ्यो वा छत्रग्रहेभ्यो वा चामरग्रहेभ्यो वा हडप्पग्रहंभ्यो वा परिवर्तग्रहेभ्यो वा दीपिकाग्रहेभ्यो वा असिग्रहेभ्यो वा धनुर्ग्रहेभ्यो वा शक्तिग्रहेभ्यो वा कुन्तग्रहेभ्यो वा हस्तिपत्रग्रहेभ्यो वा ॥ सू० २८ ॥

चूर्णी—'जे भिक्खू' इत्यादि व्याख्या पूर्ववत्, केभ्य परभ्यः ? तान् प्रदर्शयति—'तं जहा' इत्यादि । 'तंजहा' तद्यथा—'सत्थाहावाण वा' सार्थाहकेभ्यो वा गजा सार्थनि सचिवादिहोपाणि आह्वयन्ति आमन्त्रयन्ति राजमदेश वा कथयन्ति ये ते तथा, तानुद्दिश्य सम्पादितं स्थापितम् तथा 'संवाहावयाण वा' संवाहकेभ्यो वा, तत्र शयनकाले राजादीनां सवाहनं शरीरदेवां सवाहनं 'पगचपी' इति प्रसिद्धं कुर्वन्ति ये ते, तेभ्य 'अब्भंगावयाण वा' अभ्यञ्जकेभ्यो वा शतपाकमद्वयपाकादितैलेन राजादीनामभ्यञ्जनं 'मालिश' इति प्रसिद्धं कुर्वन्ति ये ते अभ्यञ्जका तत्रान्यहकारका, तेभ्य. 'उव्वट्टावयाण वा' उद्धर्तकेभ्यो वा, तत्र राजादीनां शरीरं सुगन्धिद्रव्यनिश्चितपिष्टचूर्णादिना उद्धर्तयन्ति 'उवट्टना' इति प्रसिद्धं कुर्वन्ति ये ते उद्धर्तका, तेभ्य 'मज्जावयाण वा' मज्जकेभ्यो वा, तत्र ये राजादीनां स्नानं कारयन्ति ते मज्जका. तेभ्य. 'भंडावयाण वा' भंडकेभ्यो, वा तत्र सुकृटादिना राजादीन् मण्टयन्ति—मण्डितं कुर्वन्ति अलङ्कुर्वन्ति ये ते मण्टका तेभ्य 'छत्तग्गहाण वा' छत्रग्रहेभ्यो वा, तत्र ये राजादीनां छत्रं गृह्णन्ति धारयन्ति ये ते छत्रग्राहका, तेभ्य 'चामरग्गहाण

वा' चामरग्रहेभ्यो वा, तत्र ये चामरं गृह्णन्ति धारयन्ति ते चामरग्रहाः, तेभ्यः 'हडप्पग्रहाण वा' हडप्पग्रहेभ्यो वा, तत्र आभरणस्थापनाय यद् भाण्डं तत् हडप्पं कथ्यते तं गृह्णन्ति धारयन्ति ये ते हडप्पग्रहाः, तेभ्यः 'परियट्टग्रहाण वा' परिवर्तग्रहेभ्यो—परिवर्तः परिवर्तितवस्त्रादिस्थापनपात्रं मञ्जूषादिरूपः, तं गृह्णन्ति धारयन्ति ये ते परिवर्तग्रहाः, तेभ्यः 'दीवियग्रहाण वा' दीपिकाग्रहेभ्यो वा, तत्र राजादीनामग्रे गृहे वा दीपिकां 'दीवड' इति प्रसिद्धं, गृह्णन्ति धारयन्ति ये ते दीपिकाग्रहाः, तेभ्यः 'असिग्रहाण वा' असिग्रहेभ्यो वा, तत्रासिः खड्गः, तं राजादिखड्गं गृह्णन्ति धारयन्ति ये ते असिग्रहाः, तेभ्यः 'धणुग्रहाण वा' धनुर्ग्रहेभ्यो वा, तत्र धनुश्चापः, तद् गृह्णन्ति ये ते धनुर्ग्रहाः, तेभ्यः 'सत्तिग्रहाण वा' शक्तिग्रहेभ्यो वा, तत्र शक्तिः शस्त्रविशेषः, तं गृह्णन्ति ये ते शक्तिग्रहाः तेभ्यः 'कौंतग्रहाण वा' कुन्तः मल्लः 'भाला' इति लोकप्रसिद्धः, तं गृह्णन्ति धारयन्ति ये ते कुन्तग्रहाः, तेभ्यः 'हत्थिपत्तग्रहाण वा' हस्तिपत्रग्रहेभ्यो वा अङ्कुशधारिभ्यः, इत्यादिकार्यकारिणां प्रयोजनाय बहिर्निस्सारितं पाचितं स्थापितं वाऽशनादिकं यः स्वीकरोति स्वीकारयति वा स्वीकुर्वन्त श्रमणान्तरं योऽनुमोदते स प्रायश्चित्तभागी भवति ॥ सू० २८॥

सूत्रम्—जे भिक्खू रण्णो खत्तियाणं मुदियाणं मुद्धाभिसित्ताणं असणं वा पाणं वा खाइमं वा साइमं वा परस्स नीहडं पडिग्गाहेइ पडिग्गाहेतं वा साइज्जइ । तंजहा—वरिसधराण वा कंचुइज्जाण वा दोवारियाण वा दंडारक्खयाण वा ॥ सू० २९ ॥

छाया—यो भिक्षुः राक्ष क्षत्रियाणां मुदितानां मूर्द्धाभिषिक्तानामशनं वा पानं वा खाद्यं वा स्वाद्यं वा परस्मै निर्हृतं प्रतिगृह्णाति प्रतिगृह्णन्तं वा स्वदते । तद्यथा—वर्षधरेभ्योऽपि वा कञ्चुकिभ्यो वा दौवारिकेभ्यो वा दण्डारक्षकेभ्यो वा ॥ सू० २९॥

चूर्णी—'जे भिक्खू' इत्यादि । स्पष्टम् । नवरम्—तत्र के ते परे तत्राह—'तंजहा' इत्यादि, 'तंजहा' तद्यथा—'वरिसधराण वा' वर्षधरेभ्यो वा—वर्षधराः वर्द्धितकीकरणेन नपुंसकीकृता अन्तःपुररक्षकाः, तेभ्यः 'कंचुइज्जाण वा' कंचुकिभ्यो वा, तत्र कंचुकिनो राज्ञामन्तःपुरे निवसन्तो नपुंसका एव, तेभ्यः वर्षधरकञ्चुकिनोरयं भेदः—यत् वर्षधरः कृत्रिमनपुंसकः, कंचुकी तु जन्मजातो नपुंसक इति । 'दौवारियाण वा' दौवारिकेभ्यो वा द्वारपालेभ्यः 'दंडारक्खयाण वा' दण्डारक्षकेभ्यो वा, दण्डेन आरक्षन्तीति दण्डारक्षकाः, तेभ्यः दण्डेन रक्षाकर्तृभ्यः । द्वारपालस्तु केवलं द्वारमेव रक्षति, दण्डारक्षकस्तु यत्र तत्र राज्ञोऽभिमतं कार्यं रक्षतीत्यनयोद्वारपालदण्डारक्षकयोर्विशेषः, ततश्च राज्ञां गृहे वर्षधरादीनामुद्देशेन बहिर्निस्सारितं पाचितं तदर्थं स्थापितं वाऽशनादिकं यो भिक्षुः लोभात् मोहात् स्वादवशाद् वा गृह्णाति गृह्णन्तं वाऽनुमोदते स प्रायश्चित्तभागी भवति ॥ सू० २९॥

सूत्रम्—जे भिक्खू रण्णो खत्तियाणं मुदियाणं मुद्धाभिसित्ताणं
असणं वा पाणं वा खाइमं वा साइमं वा परस्स नीहडं पडिग्गाहेइ
पडिग्गाहेतं वा साइज्जइ । तंजहा—खुज्जाणं जाव पारसीणं ॥ सू० ३०॥

छाया— यो भिक्षु राज्ञः क्षत्रियाणां मुदितानां मुद्धाभिपिक्तानामशनं वा पानं वा
खाद्यं वा स्वाद्यं वा परस्मै निर्हृतं प्रतिगृह्णाति प्रतिगृह्णन्त वा स्वदते । तद्यथा—कुब्जाभ्यो
यावत् पारसीभ्यः ॥३०॥

चूर्णी—‘जे भिक्खू’ इत्यादि । स्पष्टम्, नवरम्—अथ दासीनां निमित्तं निर्हृतमशनादि-
निषेधे ताः दास्यः प्रदर्श्यन्ते—‘तंजहा’ इत्यादि । ‘तंजहा’ तद्यथा ‘खुज्जाणं वा’ कुब्जाभ्यो
वा, तत्र कुब्जा शरीरतो वक्रा दास्यः, तासां कृते स्थापितमशनादिकमित्यन्वयः ‘जाव’ यावत्—
यावत्पदेन—‘चिलाइयाणं वा वडभीणं वा वव्वरीणं वा वउसीणं वा जोणियाणं वा पल्ह-
वियाणं वा ईसीणियाणं वा धोरुगिणीणं वा लासियाणं वा लकुसियाणं वा दमिलीणं वा
सीहलीणं वा आरवीणं वा पुलिंदीणं वा पक्कणीणं वा बहलीणं वा मुरंडीणं वा सवरीणं
वा’ आसा दासीनां ग्रहणं भवति, तत्र चिलाइयाणं वा’ किरातिकाम्यो वा किरातदेशोत्पन्नाभ्यः
‘वामणीणं वा’ वामनाभ्यो वा ह्रस्वशरीराभ्यः ‘वडभीणं वा’ वडभीम्यो वा वक्रार्धकायि-
काम्यो वा ‘वव्वरीणं वा’ वर्वरीभ्यो वा वर्वरदेशोत्पन्नाभ्यः ‘वउसियाणं वा’ वकुशिकाभ्यो
वकुशदेशोत्पन्नाभ्यः ‘जोणियाणं वा’ यावनिकाम्यो वा—यवनदेशोत्पन्नाभ्यः ‘पल्हवियाणं वा’
पल्हविकाम्यो वा—पल्हवदेशोत्पन्नाभ्यः ‘ईसीणियाणं वा’ ईसीनिकाम्यो वा—ईसीनिकादेशोत्प-
न्नाभ्यो वा ‘धोरुगिणीणं वा’ धोरुकिनीभ्यो वा धोरुकदेशोत्पन्नाभ्यः ‘लासियाणं वा’ लामिका-
भ्यो वा लासदेशोत्पन्नाभ्यः ‘लउसियाणं वा’ लकुशिकाम्यः लकुशदेशोत्पन्नाभ्यः ‘दमिलियाणं
वा’ द्राविडिकाम्यो वा द्रविडदेशोत्पन्नाभ्यः ‘सीहलीणं वा’ सिंहलीभ्यो वा सिंहलदेशोत्पन्नाभ्यः
‘आरवीणं वा’ आरवीभ्यो वा आरवदेशोत्पन्नाभ्यः ‘पुलिंदीणं वा’ पुलिंदीभ्यो वा पुलिन्ददेशो-
त्पन्नाभ्यः भिन्नजातीयाभ्यो वा ‘पक्कणीणं वा’ पक्कणीभ्यो वा पक्कणदेशोत्पन्नाभ्यः ‘बहलीणं
वा’ बहलीभ्यो वा बहलदेशोत्पन्नाभ्यः ‘मुरंडीणं वा’ मुग्गटीभ्यो वा मुग्गटदेशोत्पन्नाभ्यः ‘सव-
रीणं वा’ शबरभ्यो वा शबरदेशोत्पन्नाभ्यः, अथवा शबरः भिन्दुविशेषः, तज्जातयाभ्यः, ‘पार-
सीणं वा’ पारसीभ्यो वा पारसदेशोत्पन्नाभ्यः, सर्वान् अपि एता दास्य एव ज्ञान्यः । तथा च
राजादीनां भवने दासीभ्यः पाचितं स्थापितं च अन्नादिकं यो गृह्णाति स्वयं पक्वम् वा प्रहृष्टं
गृह्णाति वा अनुमोदते स प्रायश्चित्तार्थो भवतीति ॥सू० ३०॥

वा' चामरग्रहेभ्यो वा, तत्र ये चामरं गृह्णन्ति धारयन्ति ते चामरग्रहाः, तेभ्यः 'हडप्पग्रहाण वा' हडप्पग्रहेभ्यो वा, तत्र आभरणस्थापनाय यद् भाण्डं तत् हडप्पं कथ्यते तं गृह्णन्ति धारयन्ति ये ते हडप्पग्रहाः, तेभ्यः 'परियट्टग्रहाण वा' परिवर्तग्रहेभ्यो—परिवर्तः परिवर्तितवस्त्रादिस्थापनपात्रं मञ्जूषादिरूपः, तं गृह्णन्ति धारयन्ति ये ते परिवर्तग्रहाः, तेभ्यः 'दीवियग्रहाण वा' दीपिकाग्रहेभ्यो वा, तत्र राजादीनामग्रे गृहे वा दीपिकां 'दीवड' इति प्रसिद्धं, गृह्णन्ति धारयन्ति ये ते दीपिकाग्रहाः, तेभ्यः 'असिग्रहाण वा' असिग्रहेभ्यो वा, तत्रासिः खड्गः, तं राजादिखड्गं गृह्णन्ति धारयन्ति ये ते असिग्रहाः, तेभ्यः 'धणुग्रहाण वा' धनुर्ग्रहेभ्यो वा, तत्र धनुश्चापः, तद् गृह्णन्ति ये ते धनुर्ग्रहाः, तेभ्यः 'सत्तिग्रहाण वा' शक्तिग्रहेभ्यो वा, तत्र शक्तिः शस्त्रविशेषः, तं गृह्णन्ति ये ते शक्तिग्रहाः, तेभ्यः 'कोत्तिग्रहाण वा' कुन्तः भल्लः 'भाला' इति लोकप्रसिद्धः, तं गृह्णन्ति धारयन्ति ये ते कुन्तग्रहाः, तेभ्यः 'हत्थिपत्तग्रहाण वा' हस्तिपत्रग्रहेभ्यो वा अङ्कुशधारिभ्यः, इत्यादिकार्यकारिणां प्रयोजनाय बहिर्निस्सारितं पाचितं स्थापितं वाऽशनादिकं यः स्वीकरोति स्वीकारयति वा स्वीकुर्वन्त श्रमणान्तरं योऽनुमोदते स प्रायश्चित्तभागी भवति ॥ सू० २८॥

सूत्रम्—जे भिक्खू रण्णो खत्तियाणं मुदियाणं मुद्धाभिसित्ताणं असणं वा पाणं वा स्वाइमं वा साइमं वा परस्स नीहडं पडिग्गाहेइ पडिग्गाहेतं वा साइज्जइ । तंजहा—वरिसधराण वा कंचुइज्जाण वा दोवारियाण वा दंडारक्खयाण वा ॥ सू० २९ ॥

छाया—यो भिक्षुः राज्ञः क्षत्रियाणां मुदितानां मूर्द्धाभिषिक्तानामशनं वा पानं वा खाद्यं वा स्वाद्यं वा परस्मै निर्हृतं प्रतिगृह्णाति प्रतिगृह्णन्तं वा स्वदते । तद्यथा—वर्षधरेभ्योऽपि वा कञ्चुकिभ्यो वा दौवारिकेभ्यो वा दण्डारक्षकेभ्यो वा ॥ सू० २९॥

चूर्णी—'जे भिक्खू' इत्यादि । स्पष्टम् । नवरम्—तत्र के ते परे तत्राह—'तंजहा' इत्यादि, 'तंजहा' तद्यथा—'वरिसधराण वा' वर्षधरेभ्यो वा—वर्षधराः वर्द्धितकीकरणेन नपुंसकीकृता अन्तःपुररक्षकाः, तेभ्यः 'कंचुइज्जाण वा' कंचुकिभ्यो वा, तत्र कंचुकिनो राज्ञामन्तःपुरे निवसन्तो नपुंसका एव, तेभ्यः वर्षधरकञ्चुकिनोरयं भेदः—यत् वर्षधरः कृत्रिमनपुंसकः, कंचुकी तु जन्मजातो नपुंसक इति । 'दौवारियाण वा' दौवारिकेभ्यो वा द्वारपालेभ्यः 'दंडारक्खयाण वा' दण्डारक्षकेभ्यो वा, दण्डेन आरक्षन्तीति दण्डारक्षकाः, तेभ्यः दण्डेन रक्षाकर्तृभ्यः । द्वारपालस्तु केवलं द्वारमेव रक्षति, दण्डारक्षकस्तु यत्र तत्र राज्ञोऽभिमतं कार्यं रक्षतीत्यनयोर्द्वारपालदण्डारक्षकयोर्विशेषः, ततश्च राज्ञां गृहे वर्षधरादीनामुद्देशेन बहिर्निस्सारितं पाचितं तदर्थं स्थापितं वाऽशनादिकं यो भिक्षुः लोभात् मोहात् स्वादवशाद् वा गृह्णाति गृह्णन्तं वाऽनुमोदते स प्रायश्चित्तभागी भवति ॥ सू० २९॥

सूत्रम्—जे भिक्खू रण्णो खत्तियाणं मुदियाणं मुद्धाभिसित्ताणं
असणं वा पाणं वा खाइमं वा साइमं वा परस्स नीहडं पडिग्गाहेइ
पडिग्गाहेतं वा साइज्जइ । तंजहा—खुज्जाणं जाव पारसीणं ॥ सू० ३०॥

छाया— यो भिक्षु राज्ञः क्षत्रियाणां मुदितानां मुद्धाभिपिक्तानामशन वा पानं वा
खाद्य वा स्वाद्यं वा परस्मै निर्हृत प्रतिगृह्णाति प्रतिगृह्णन्त वा स्वदते । तद्यथा—कुब्जाभ्यो
यावत् पारसीभ्यः ॥३०॥

चूर्णी—‘जे भिक्खू’ इत्यादि । स्पष्टम्, नवरम्—अथ दासीनां निमित्तं निर्हृतमशनादि-
निषेधे तां दास्यः प्रदर्शयन्ते—‘तंजहा’ इत्यादि । ‘तंजहा’ तद्यथा ‘खुज्जाणं वा’ कुब्जाम्यो
वा, तत्र कुब्जा शरीरतो वक्रा दास्यः, तासां कृते स्थापितमशनादिकमित्यन्वयः ‘जाव’ यावत्—
यावत्पदेन— ‘चिलाइयाणं वा वडभीणं वा वव्वरीणं वा वउसीणं वा जोणियाणं वा पल्ल-
वियाणं वा ईसीणियाणं वा धोरुगिणीणं वा लासियाणं वा लकुसियाणं वा दमिल्लीणं वा
सीहलीणं वा आरवीणं वा पुल्लिंदीणं वा पक्कणीणं वा बहलीणं वा मुरंडीणं वा सवरीणं
वा’ भासा दासीनां ग्रहणं भवति, तत्र चिलाइयाणं वा’ किरातिकाम्यो वा किरातदेशोत्पन्नाभ्यः
‘वामणीणं वा’ वामनाभ्यो वा ह्रस्वशरीराम्य ‘वडभीणं वा’ वडभीम्यो वा वक्रार्धकायि-
काम्यो वा ‘वव्वरीणं वा’ वर्वरीम्यो वा वर्वरदेशोत्पन्नाभ्यः ‘वउसियाणं वा’ वउसिकाम्यो
वकुशदेशोत्पन्नाभ्यः ‘जोणियाणं वा’ यावनिकाम्यो वा—यवनदेशोत्पन्नाभ्यः ‘पल्लवियाणं वा’
पल्लविकाम्यो वा—पल्लवदेशोत्पन्नाभ्यः ‘ईसीणियाणं वा’ ईसीनिकाम्यो वा—ईसीनिकादेशोत्प-
न्नाभ्यो वा ‘धोरुगिणीणं वा’ धोरुकिनीम्यो वा धोरुकदेशोत्पन्नाभ्यः ‘लासियाणं वा’ लामिका-
भ्यो वा लासदेशोत्पन्नाभ्यः ‘लउसियाणं वा’ लकुशिकाम्यः लकुशदेशोत्पन्नाभ्यः ‘दमिल्लियाणं
वा’ द्राविडिकाम्यो वा द्रविडदेशोत्पन्नाभ्यः ‘सीहलीणं वा’ सिंहलीम्यो वा सिंहलदेशोत्पन्नाभ्यः
‘आरवीणं वा’ आरवीम्यो वा अरवदेशोत्पन्नाभ्यः ‘पुल्लिंदीणं वा’ पुल्लिंदीम्यो वा पुल्लिन्ददेशो-
त्पन्नाभ्यः भिल्लजातीयाभ्यो वा ‘पक्कणीणं वा’ पक्कणीम्यो वा पक्कणदेशोत्पन्नाभ्यः ‘बहलीणं
वा’ बहलीम्यो वा बहलदेशोत्पन्नाभ्यः ‘मुरंडीणं वा’ मुरंडीम्यो वा मुरण्डदेशोत्पन्नाभ्यः ‘सव-
रीणं वा’ सवरीम्यो वा सवरदेशोत्पन्नाभ्यः, अथवा सवर भिन्दविशेष, तज्जातसाम्यः, ‘पार-
सीणं वा’ पारसीम्यो वा पारसदेशोत्पन्नाभ्यः, ‘म्वं’ ऋषिपत्ता दास्यः पदं ज्ञातव्यम् । तथा च
राजादीनां भक्षणे दास्यः पालित स्थापित च बह्वन्तदिज्जो गृह्णाति म्वं पणं वा प्राणयति
गृह्णात वा अनुगोदते स प्रायश्चित्तार्था भवन्ति ॥सू० ३०॥

सूत्रम्—तं सेवमाणे आवज्जइ चाउम्मासियं परिहारट्टाणं अणुग्घा-
इयं ॥सू० ३१॥

॥ निसीहज्जयणे नवमो उद्देशो समाप्तो ॥९॥

छाया—तत् सेवमान आपद्यते चातुर्मासिकं परिहारस्थानमनुद्घातिकम् ॥सू० ३१॥

॥ निशीथाध्ययने नवम उद्देशः समाप्तः ॥९॥

चूर्णी—‘तं सेवमाणे’ इत्यादि । ‘तं सेवमाणे’ तत्सेवमानः तत् नवमोद्देशकोक्तं राजपिण्डा-
दारभ्य दासीनिमित्तनिर्हृताशनादिग्रहणपर्यन्तं प्रायश्चित्तस्थानं सेवमान. तादृशस्थानानां मध्ये
यस्य कस्याप्येकस्य अनेकस्य सर्वस्य वा प्रायश्चित्तस्थानस्य प्रतिसेवनां कुर्वन् श्रमणः श्रमणी वा
'आवज्जइ' आपद्यते प्राप्नोति 'चाउम्मासियं परिहारट्टाणं अणुग्घाइयं' चातुर्मासिकं परिहार-
स्थानमनुद्घातिकम् गुरुचातुर्मासिकं प्रायश्चित्तं प्राप्नोतीति ॥सू० ३१॥

इति श्री—विश्वविख्यात—जगद्वल्लभ—प्रसिद्धवाचक—पञ्चदशभाषाकलितललितकलापालापक—

प्रविशुद्धगद्यपद्यनैकग्रन्थनिर्मापक—वादिमानमर्दक—श्रीशाहूछत्रपतिकोल्हापुरराजप्रदत्त-

“जैनशास्त्राचार्य”-पदभूषित—कोल्हापुरराजगुरु—बालब्रह्मचारि—जैनाचार्य—जैन-

धर्मदिवाकर—पूज्यश्री—घासीलालव्रति—विरचितायां “निशीथसूत्रस्य”

भाष्यरूपायां व्याख्यायाम् नवमोद्देशकः समाप्तः ॥९॥



॥ दशमोद्देशकः ॥

व्याख्यातो नवमोद्देशकः, अथ दशमोद्देशकः प्रारभ्यते, अस्य दशमोद्देशकस्य नवमोद्देशकेन सह कः सम्बन्ध इति चेदत्राह भाष्यकारः—‘रायपिंडं’ इत्यादि ।

भाष्यम्—रायपिंडं च मा भुञ्जे, तथा दासीनिमित्तगं ।

गिद्धो वयइ आगाढं, दममे तन्निसेढणं ॥१॥

छाया—राजपिण्डं च मा भुङ्क्ष तथा दासीनिमित्तकं ।

गृद्धो वदति आगाढं, दशमे तन्निपेधनम् ॥१॥

अवचूरिः— पूर्वं नवमोद्देशकान्तिमसूत्रे राजपिण्डं दासीनिमित्तकं पिण्डं च न भुञ्जीत इति भगवता निषिद्धं तत आचार्यः शिष्यं कथयति—हे आर्य ! ‘रायपिंडं’ राजपिण्डं तथा दासीनिमित्तकं पिण्डं मा भुङ्क्ष्व, एवमुक्तः शिष्यः ‘गिद्धो’ गृद्धः राजपिण्डे दासीनां रूपे च मूर्च्छितं सन् तन्निवारणे कृते आचार्यम् आगाढं—परुषं वदतीति दशमेऽस्मिन् उद्देशके तन्निपेधनं तस्य तादृशस्यागाढवचनस्य निपेधनं निवारणं कृतम् । यस्मात् राजादीनामशनादिकं विधिं भवति तत्र, तथा राजादीनां दास्यः प्रायः सौन्दर्यशालिन्यो भवति आहारप्रसङ्गादासीभिः सह परिचय-संभवात्तद्रूपे च मूर्च्छितो मोहोदयात्संयमाद् भ्रष्टो भवितुमर्हति तस्मात्कारणाद् राजपिण्डादे-निपेधे शिष्यः परुषं वदेदिति तन्निपेधनमत्र प्रतिपादयिष्यते । एष एव नवमोद्देशकेन सह दशमो-शकस्य सम्बन्धः । अनेन सम्बन्धेनायातस्यास्य दशमोद्देशकस्येदमादिसूत्रम्—‘जे भिक्खु भदंतं’ इत्यादि ।

सूत्रम्—जे भिक्खु भदंतं आगाढं वयइ वयंतं वा साइज्जइ ॥सू०१॥

छाया—यो भिक्षुर्भदन्तमागाढं वदति वदन्तं वा स्वदते ॥सू०१॥

चूर्णी—‘जे भिक्खु’ इत्यादि । जे भिक्खु य कश्चिद् भिक्षुः ‘भदंतं’ भदन्तं ‘भदि कन्याणे सुखे च’ इति धातो रूपम् । तेन भदन्तं कन्याणकारकम् आचार्यनुपाध्यायं पर्यायायेष्टं च प्रति ‘आगाढं’ आगाढम्, तत्र गाढं कठोरम् अथवा गाढमागाढं स्तरोपवचनम् ‘वयइ’ वदति कथयति । यो भिक्षुः राजपिण्डादिषु गृह आचार्यादिना निवारित आचार्यादिकं कठोरवचनं वदति तथा ‘वयंतं वा साइज्जइ’ वदन्तं वा स्वदते । यो भिक्षुः आचार्येण राजपिण्डादिषु निवारित आचार्यादिषु आशान्तरूपे कठोरवचनं वदति तादृशः श्रमणान्तरं यो अनुमोदते च स प्रायश्चित्तमार्गः भवति ।

उप्राह भाष्यकारः—

भाष्यम्— आगाढं दृष्टिं दृष्टं, एतन्ना स अद्भुतया ।

तेमि द्रोणं सम्यं च, एतं मन्यानुनारजो ॥

छाया—आगाढं द्विविधं प्रोक्तं सूचया च असूचया ।
तयोर्द्वयोः स्वरूपं च ज्ञेयं शास्त्रानुसारतः ॥

अवचूरिः—अत्र तु सूचयति परस्य दोषान् कथयतीति सूचा परदोषाविष्करणम्, असूचा न सूचा परदोषाविष्करणरूपेति—असूचा । यत्र परस्य दोषाः सूच्यन्ते नात्मन—इति सूचा । परस्य दोषा न सूच्यन्ते स्वात्मनः सूच्यन्ते सा—असूचेति भावः, अत्रेदं प्रथममागाढसूत्रम् द्वितीयं परुषसूत्रम् २, तृतीयमागाढपरुषमुभयरूपम् ३, तत्र येनोक्तेन स्वपरशरीरे ऊष्मा समुत्पत्तदागाढम् १, यत् स्नेहरहितमुपेक्षावचनं तत् परुषम् २, यत्र द्वयोरगाढपरुषयोः संयमो भवेत्तद् आगाढपरुषं कथ्यते ३, । एतत् त्रिविधमपि वचनमेकैकं सूचाऽसूचाभ्यां द्विविधं भवति तत्र प्रथममागाढवचनं विव्रियते—‘आगाढं दुविधं’ इत्यादि । तत् आगाढम्—आगाढवचनं द्विविधं प्रोक्तम्—सूचया असूचया चेति । एषा सूचा असूचा च सप्तदशप्रकारके वस्तुनि भवति—जातौ कुले २, रूपे ३, भाषायाम् ४, धने ५, बले ६, पर्याये ७, यशसि ८, तपसि ९, लामे १०, सत्त्वे ११, वयसि १२, बुद्धौ १३, धारणायां १४, उपग्रहे १५, शीले १६, सामाचार्यां च १७, तत्र जातौ सूचा परस्य स्फुटमेव दोषं भाषते नात्मनो दोषं वदति यथा जातिविशिष्टेऽपि न जातिविशिष्टोऽसि अहं पुनर्जातिमान्, इत्यादिकथनरूपा जातिविषया सूचा १, असूचा तु यत् अहं भोः ! अहं जातिहीनोऽस्मि-भवान् जातिमान् तथा च जातिमता सह जातिहीनस्य मे को विरोधो एषा जातिविषया असूचा, अहं भोः ! कुलवान् भवान् कुलहीन इति कुलविषया सूचा । एवम् अहं भोः ! कुलहीनः, कुलपुत्रैः सह को विरोधोऽस्माकमिति कुलविषया असूचा २, तथा अहं भोः ! रूपवान् भवान् रूपहीनः कुरूपोऽस्तीति रूपविषया सूचा । एवम् अहं भोः ! रूपहीनः सुखं देहवता सह को विरोधः ३, एवं प्रकारेण भाषादिषु सर्वेषु स्थानेष्वपि सूचा असूचा च भाषा तन्व्या, तत्र सूचा परगता, असूचा आत्मगता भवति । तत्र भाषा—वाणी ४, धनम्—हिरण्यसुवर्णरजतादिकम् ५, बलम् औरसः पराक्रमः ६, पर्यायः प्रव्रज्याकालः ७, यशः लोकख्यातिः ८, तपः संयमश्चतुर्थभक्तादिर्बा ९, लाभः—आहारोपकरणादिलब्धिः १०, सत्त्वम्—आत्मबलम् ११, वयस्य अवस्था १२, बुद्धिः—औत्पत्तिकयादिः १३, धारणा—दृढस्मृतिः १४, उपग्रहः—बहुबहुविधक्षिप्रानिश्चितासंदिग्धध्रुवाणामुपकारकरणम् १५, शीलम्—अक्रोधादिप्रकृतिः १६, सामाचारी—चक्रवर्तीरूपा साधुसामाचारी १७, एतानि सर्वाणि स्थानानि समवलम्ब्य सूचया वाऽथ असूचयाऽऽचार्यादिकं प्रति एकमप्यागाढवचनं न वदेत्, नाप्यन्यं वक्तुं प्रेरयेत् वदन्तं वा नानुमोदयेत् । कोऽप्येवं करोति स प्रायश्चित्तभागी भवति, तस्याज्ञाभङ्गाऽनवस्थादयोऽनेके दोषा भवन्तीति ॥सू० १०॥

सूत्रम्—जे भिक्खू भदंतं फरुसं वयइ वयंतं वा साइज्जइ ॥सू० २॥

छाया—यो भिक्षुर्भदन्तं परुषं वदति वदन्तं वा स्वदते ॥सू० २॥

चूर्णी—‘जे भिक्खू’ इत्यादि । ‘जे भिक्खू’ य कश्चिद् भिक्षु ‘भदंतं’ भदन्तमाचार्यो-
पाध्यायादिकं पर्यायज्येष्ठं वा ‘फरुपं’ परुपं कर्कशं कठोरवचनं स्नेहरहितं रुक्षमित्यर्थः वाक्यं
‘त्व व्यवहार न जानासि’ इत्यादिकम् ‘वयइ’ वदति भाषते ‘वयंतं वा साइज्जइ’ वदन्तं वा
स्वदते । आचार्याय कठोरवचनभाषकं श्रमणमनुमोदते स प्रायश्चित्तभागी भवति ॥सू० २॥

सूत्रम्—जे भिक्खू भदंतं आगाढं फरुसं वयइ वयंतं वा साइज्जइ ॥

छाया—यो भिक्षुर्भदन्त आगाढपरुपं वदति घदन्त वा स्वदते ॥सू० ३॥

चूर्णी—‘जे भिक्खू’ इत्यादि । ‘जे भिक्खू’ य कश्चिद् भिक्षु ‘भदंतं’ भदन्तम्
आचार्योपाध्यायपर्यायज्येष्ठादिक ‘आगाढं फरुसं’ आगाढ परुपं सूचाऽसूचादिभेदभिन्न प्रथमसूत्र-
वर्णितमागाढ तथा परुप कर्कशं रुक्षं वचनम् ‘वयइ’ वदति भाषते ‘वयंतं वा साइज्जइ’ वदन्तं
वा स्वदतेऽनुमोदते स प्रायश्चित्तभागी भवति ॥सू० ३॥

**सूत्रम्—जे भिक्खू भदंतं अण्णयरीए अच्चासायणाए अच्चासाएइ
अच्चासाएंतं वा साइज्जइ ॥सू० ४॥**

छाया—यो भिक्षुर्भदन्तमन्यतरया अत्याशातनया अत्याशातयति अत्याशातयन्तं
वा स्वदते ॥सू० ४॥

चूर्णी—‘जे भिक्खू’ इत्यादि । ‘जे भिक्खू’ य कश्चिद् भिक्षु ‘भदंतं’ भदन्त-
माचार्यादिक पर्यायज्येष्ठं च ‘अण्णयरीए’ अन्यतरया दशाश्रुतस्कन्धे त्रयस्त्रिंशत्प्रकाश आशात-
ना कथिता तासा मप्यात् अन्यतरया यया कयाचिदेकयापि ‘अच्चासायणाए’ अत्याशातनया
तथाऽऽचार्यादिकं प्रति विनयवैयाख्यादिकरणेन यत् फट् प्राप्यते तत् फट् आशातयति विनाश-
यतीति आशातना, यद्वा ज्ञानादिगुणा आ-मासत्येन शात्यन्ते अपदमरन्ते यया सा तया
अन्यतरया आशातनया आचार्यादिक पर्यायज्येष्ठं च ‘अच्चासायणइ’ अत्याशातयति तेषामा-
शातना फरोति ‘अच्चासाएंतं वा साइज्जइ’ अत्याशातयन्तम् आशातना स्वदते वा स्वदतेऽनु-
मोदते स प्रायश्चित्तभागी भवति ।

सूत्रं भाष्यम् —

भाष्यम्—जानायता चड्विता, दव्वन्देजाइभयधो ।

एएमि म्हु पाणसे, होचठ मन्धानुमारधो ।

दब्धे भोयणमाइसु, खेत्ते गमणाइएसु णायच्चं ।

काले विपज्जओ खलु, भावे मिच्छाइया दोसा ॥

छाया—आशातना चतुर्विधा, द्रव्यक्षेत्रादि-भेदतः ।

एतासां खलु नानात्वं, वक्ष्ये शास्त्रानुसारतः ॥

द्रव्ये भोजनादिषु, क्षेत्रे गमनादिकेषु ज्ञातव्यम् ।

काले विपर्ययः खलु, भावे मिथ्यात्वादिका दोषाः ॥

अवचूरिः—यास्त्रयस्त्रिंशत्प्रकारा दशाश्रुतस्कन्धोक्ता आशातनास्ता द्रव्यक्षेत्रकालभाव-

भेदात् प्रत्येकं चतुर्विधाः चतुष्प्रकाराः सन्ति, एतासां द्रव्यक्षेत्रादिभेदभिन्नानामाशातनानां नानात्व-

भेदोपभेदवर्णनं स्वरूपवर्णनं च शास्त्रानुसारतो यथाशास्त्रं यथामति च वक्ष्ये कथयिष्यामि, तत्र द्रव्ये-

आशातना भोजनादिषु आहारादिषु भवतीति ज्ञायताम्, यथा शैक्षको रत्निकेन सह अशनादिक-

माहारजातम् आहरन् तत्र शैक्षकः गुरुणा सह भुञ्जानस्तमनापृच्छचैव भद्रं भद्रं आहरति, तथा

शैक्षको रत्निकेन पर्यायाधिकेन वा सह अशनादिकं प्रतिगृह्य तद् रत्नाधिकमनापृच्छचैव यस्मै इच्छति

तस्मै ददाति, एवं वस्त्रपात्रादिकेष्वपि विज्ञेयम् १। क्षेत्रे शास्त्रमर्यादामुल्लङ्घ्य विहारे पुरतः पार्श्वतो

मार्गतो वा आसन्नतो वा गमनं करोति, एवं स्थित्युपवेशनादिकेष्वपि विज्ञेयम् २। काले विपर्यासो

यथा शैक्षको रत्नाधिकस्य रात्रौ विकाले वा आह्वयतो गुरोर्वचनमप्रतिश्रृण्वन् इव तिष्ठति, नोत्तरं

ददाति ३। भावे विपर्यासः—यद् यद् गुरुः साधुसमाचारी सूत्रार्थतदुभयं वा शिक्षयति तत्तत् न शृणोति,

अथवा श्रृण्वन् अपि अश्रुत इव तिष्ठति, अन्यथा वा वदति, अथवा गुरुधर्मकथायां प्रसन्नो न भवति,

परुषं वा भाषते इत्यादि ४। तथा द्रव्यत आशातनाकरणे इमे दोषाः, तथाहि—यदि गुरुमनापृच्छ्य

भुङ्क्ते तदा कदाचित् सचित्तं सदोषमप्यथमपि च भुञ्जीत, अतिप्रमाणं वा भुञ्जीत तदा अजीर्ण-

स्यात् वमनादिकं वा भवेत्, इत्यादिका अनेके दोषा भवेयुरिति १। क्षेत्रत आशातनायामिमे दोषाः,

तथाहि—गुरो पुरतः पार्श्वतो मार्गतः आसन्नतश्चः गच्छतः शिष्यस्य साधुमर्यादोल्लङ्घिता

भवेत्, एषा क्षेत्राशातना २। कालत आशातना यथा ग्लानो गुरुर्विकाले रात्रौ वा शिष्यमाह-

यति तदा तत्राप्रतिश्रृण्वन् शिष्यस्य ग्लानविगधनादिदोषा भवन्ति, उपकरणादिविनाशो वा असं-

यमो वा भवेत्, आचार्यं क्रुद्धोपि भवेत् । तथा श्रृण्वन् अपि अश्रृण्वन् इव तिष्ठति तदा अन्य-

कश्चित् साधु कथयेत् किं भो. न शृणोति किमकर्णो वधिरो भवान्, तदा तत्रोत्तरप्रत्युत्तरकरणे

परस्परं क्रुद्धोपि सभवेदिति कालाशातना ३। एवं यो भावाशातनां गुरोः करोति तदा

तस्यान्यः शिष्योऽपमानं करोति, श्रुतालाभश्च भवति एव तस्य लोकेऽपि पराभवो भवति ४।

इत्यादयो दोषा भवन्तीति ॥मू० ४॥

मृत्रम—जे भिक्खू अणंतकायमंजुत्तं आहारं आहारेइ आहारेणं
वा माइज्जइ ॥मू० ५॥

छाया—यो भिक्षुरनन्तकायसंयुक्तमाहारम् आहरति आहरन्तं वा स्वदते ॥ सू० ५॥

चूर्णी—‘जे भिक्खू’ इत्यादि । ‘जे भिक्खू’ य कश्चिद् भिक्षु ‘अणंतकायसंयुक्तं’ अनन्तकायसंयुक्तम्, तत्र अनन्तकायः पनकगैवाद्यादि तेन संयुक्तं समिलितम् ‘आहारं’ आहारम् अशनादिचतुर्विधाहारम् ‘आहारेड’ आहरति—पनकगैवाद्यादिमिश्रितमाहारमुपभुङ्क्ते ‘आहारेतं वा साइज्जइ’ आहरन्तं वा स्वदते । यो हि श्रमण श्रमणी वा अनन्तकायसंयुक्तमाहारं भुङ्क्ते तमनुमोदते स प्रायश्चित्तभागी भवति ॥ सू० ५॥

सूत्रम्—जे भिक्खू आहाकम्मं भुंजइ भुजंतं वा साइज्जइ ॥ सू० ६॥

छाया—यो भिक्षुराधाकर्म भुङ्क्ते भुञ्जानं वा स्वदते ॥ सू० ६ ॥

चूर्णी—‘जे भिक्खू’ इत्यादि । ‘जे भिक्खू’ य कश्चिद् भिक्षु ‘आहाकम्मं’ आधाकर्म आधानम् आधा चेतमि साधुन् आधाय मनमि निवाय तन्निमित्तं पडजीवनिक्रायोपमर्दनादिना कर्म—भक्तादिपाकक्रिया क्रियते तदयोगाद् भक्ताद्यपि आधाकर्म, तादृशमाहार ‘भुंजइ’ भुङ्क्ते आहरति आधाकर्माहारजातस्य भोजन करोति कारयति वा तथा ‘भुजंतं वा साइज्जइ’ भुञ्जानं वा स्वदते । यो हि श्रमण आधाकर्माहारमुपभुङ्क्ते तमनुमोदते स प्रायश्चित्तभागी भवति ।

अत्राह भाष्यकारः—

भाष्यम्—संजयं च मणे किञ्चा. निष्फाए ओयगाडयं ।

उत्तकायजीवमहेणं, आहाकम्मं मणेहि तं ॥१॥

तं च गिण्हइ जो भिसग्गु, अमणाट चउत्थिहं ।

दायारं णियमप्पाणं. दोसजुत्तं करेड गो ॥२॥

छाया—संयतं च मनसि एत्था निष्पादयेत् जोइनादिक्कम् ।

पट्टकायजीवमहेणं आधाकर्म ज्ञानादि तद् ॥१॥

तच्छ मृह्णाति यो भिक्षु अशनादि चतुर्विधम् ।

दायारं निज्जमानानं दोसजुत्तं एवेति च. ॥२॥

ओदनाद्यन्नं षड्जीवनिकायोपमर्दनपूर्वकं निष्पादितम्, दाता च विचिन्तयति—इदमोदनाद्यन्नं कस्मै-
चित् साधवे देयं, तेन दानेन महान् पुण्योदयो भवेत्, इति विचिन्त्य तेनाशनादिना साधुं निमन्त्र-
यति, साधुश्च तादृशमोदनाद्याहारं गृह्णाति तदा गृह्यतः साधोराज्ञाभङ्गादिदोषा अतिक्रमादयो
दोषाश्च, ददतश्च दातुः सदोषाहारदानप्रभवा दोषाश्च समापतन्ति । दातारः श्रावकास्त्रिविधा
भवन्ति नालबद्धकाः, मध्यस्थाः, भद्रकाश्च, तत्र कोपि भद्रक आधाकर्मकमन्नं सम्पाद्य उपाश्रये
समागत्य साधवे कथयति—मद्गृहे आगत्याहारं गृहाण, तद्ग्रहणाय साधुः सज्जीभूतो भवतीति
अतिक्रमः, श्रावकेण सह गच्छतीति व्यतिक्रमः, श्रावकगृहात् पात्रे गृहीत्वा चाहारमानीय मुखे प्रक्षि-
पति चर्वति इत्यतिचारः, तदनु गलबिलादधोऽवतारयति तदा तस्यानाचारो भवति, एवं दातृविषयेऽपि
आधाकर्महारादिसंपादनेऽतिक्रमः, निमन्त्रणे व्यतिक्रमः, साधोर्गृहानयनेऽतिचारः, दाने चानाचार
इति । तत् आधाकर्मकं त्रिप्रकारकं भवति—आहारे उपकरणे वसतौ च, आधाकर्मकाहारश्च चतुर्विधो
भवति—अशनपानखाद्यस्वाद्यभेदात्, उपधिद्विविधः वस्त्रपात्रभेदात्, तत्र वस्त्रे आधाकर्मकं पञ्चप्रका-
रकं भवति जाङ्गमिकभाङ्गिकादिभेदात्, तत्र जार्मिकं—जङ्गमप्राणिरोमनिष्पन्नं ऊर्णामयं वस्त्रम् १,
भाङ्गिकम् अतस्यादिसूत्रनिष्पादितवस्त्रम् २, शाणकं शणनिष्पादितवस्त्रम् ३, पोतकं—कार्पासिक
वस्त्रम् ४, तिरिडपट्टकम्—अर्कतूलादिनिष्पादितवस्त्रम् ५ । तस्मिन् तादृशे पञ्चविधे वस्त्रे आधा-
कर्मकम् । पात्रे चाधाकर्मकं त्रिविधम्—अलाबुकदारुकमृत्तिकापात्रभेदात् । वसत्याधाकर्मकं द्विविधं
मूलगुणे आधाकर्म, उत्तरगुणे आधाकर्म च, तत्र श्रमणार्थं गृहादिनिर्माणं मूलगुणे आधाकर्म ।
निर्मित्तस्यैव गृहादेः छादनोपलेपनादिकमुत्तरगुणे आधाकर्म इति ।

अत्र—आधाकर्मग्रहणाद् अग्रस्था औद्देशिकादयः सर्वेऽपि उद्गमदोषाः संग्राह्याः, तत्परि-
भोगे साधुः प्रायश्चित्तभागी भवति । अत्रोदाहरणं यथा—

पूर्वस्मिन् काले एकः समन्तभद्राचार्यः शिष्यपरिवारपरिवृतो विहरति स्म । स ग्रामानुग्रामं
विहरन् कस्मिंश्चिन्नगरे चातुर्मास्यं कर्तुकामो मार्गस्थिते एकस्मिन् लघुग्रामे गन्तुं प्रस्थितः,
तत्रतस्तन्नगरमतिदूरं वत्तते । तन्नगरश्रावकाः, आचार्योऽत्रागमनार्थं प्रस्थित इति ज्ञात्वा चिन्तयन्ति-
यद्—आचार्यश्चातुर्मासावधि काले अत्रागन्तुमसमर्थो नात्रागमिष्यातीति कृत्वा ते श्रावका
आचार्यागमनात् पूर्वमेव मध्यमार्गस्थिते तस्मिन् लघुग्रामे समागत्य निवास कृतवन्तः ।
ग्रामानुग्रामपरिपाट्या विहरन् स आचार्यस्तस्मिन् लघुग्रामे संग्राप्तः । तत्रतो विहर्तु-
कामाय तस्मै ते सर्वे निवेदितवन्तः—भो आचार्याः ! यस्मिन्नगरे भवन्ती गन्तुकामास्तन्न
गरमतिदूरं वरीवर्ति चातुर्मासागमने चाऽल्पीयांस एव दिवसा इति भवद्भिरत्रैव चातुर्मास्यं कर्तव्यम् ।
इति तेषां प्रार्थनां स्वीकृत्याचार्यश्चातुर्मासार्थं तत्रैव स्थितः । पूर्णं चातुर्मासेऽन्यत्र विहृतवान् । ततो
जनपदविहारं विहरन् द्वादशवर्षानन्तरं पुनस्तत्रैव लघुग्रामे संग्राप्तः, पश्यति तं ग्रामं समृद्धजनरहितं

पृच्छति च तत्रयलोकान्—भोः । समृद्धजनमंकुलोऽयं प्राग्वत् पूर्वमासात् सम्प्रति कथमेतादृशः
समृद्धजनगून्यो जातः ? लोका. कथितवन्त—भो आचार्या, लघुप्रागेऽत्र भवत्सेवानिमित्त-
मेवाप्रागत्य ते समृद्धजना निवमिता आसन्, भवद्विहारानन्तरं गतवन्तस्ते स्वस्वस्थाने ।
इति श्रुत्वा—आचार्यश्चिन्तयति—अहो ? अस्माभिरत्राधाकर्मादिदोषदुष्ट आहारादिरवश्यं परिभुक्त-
स्ततः प्रायश्चित्तस्थानं प्राप्ता वयमिति तदोपनिवारणार्थं प्रायश्चित्त करणीय स्यादिति शिष्य-
सहितः स शास्त्रोक्तं प्रायश्चित्तं कृतवान् । तस्मात् कारणात् दर्शनार्थमागतानामशानादि साधुभि-
कदापि कथमपि न ग्रहीतव्यम्. न वाऽन्यं प्राहयेत्, गृह्णन्तं वाऽन्य श्रमणं नानुमोदयेदिति । सू० ६॥

सूत्रम्—जे भिक्षु तीतं निमित्तं कहेइ कहेतं वा साइज्जइ ॥ सू० ७॥

छाया—यो भिक्षुरतीत निमित्त कथयति कथयन्त वा स्वदते ॥ सू० ७ ॥

चूर्णी—‘जे भिक्षु’ इत्यादि । ‘जे भिक्षु’ य कश्चिद् भिक्षु ‘तीतं निमित्त’ अतीतम्
भूतकालिकम् भूतकाले जात मुस्रदु खलाभालाभजीवनमरणभेदात् पड्विध निमित्तम् ‘कहेइ’ कथ-
यति लोकानां पुरत प्रकाशयति, अतीतकालिक ज्याति-शान्त्रोक्तप्रहादिजन्यं सामुद्रिकशास्त्रोक्त-
रेखादिजन्यं च निमित्त स्वस्य मग्यनिमित्तज्ञातृत्वप्रत्यापनार्थं कथयति—यथा कोऽप्यतीतकाले
केनापि स्वस्य शारीरिक—मानसिक-मुस्रदु-न्नादिविषयो लभालाभजीवनमरणादिविषयो वा प्रश्न
कृतोऽभूत् तद्विषये तं वदेत्—मया तुभ्य यद् यत् कथितं तत्सर्वं सत्यतया त्वयाऽनुभूतम्, इत्यादि-
रूपमतीतकालविषयक निमित्तं प्रकाशयति । तथा ‘कहेतं वा साइज्जइ’ कथयन्त वाऽन्य श्रमणं
स्वदतेऽनुमोदते स प्रायश्चित्तभागी भवति ॥ सू० ७ ॥

सूत्रम्—जे भिक्षु पडुप्पणं निमित्तं वागरेइ वागेणं वा साइज्जइ ॥

छाया—यो भिक्षु प्रत्युत्पन्नं निमित्त व्याकरोति व्याहृचन्त वा स्वदते ॥ सू० ८ ॥

चूर्णी—‘जे भिक्षु’ इत्यादि । ‘जे भिक्षु’ य कश्चिद् भिक्षु ‘पडुप्पणं’ प्रत्युत्पन्नम्
वर्तमानकालिकम् ‘निमित्तं निमित्तं ज्योति शास्त्रादित्यम् । यथा काऽपि पृच्छन्—विदेऽश्वि-
तोऽनुमी मम स्वप्न सम्प्रति सुप्ता दुःस्वा वाऽस्मि । तदा त्वं जगत्संसारं न विना इति काः काः
एत सम्प्रति सुप्ता इति वाऽस्मि । तदा मम लघुकर्म पापं कृतं त्रेपि स मोऽनुमी तदा मम
निमित्तं न विदितं वा । इत्यादिगम्य निमित्त ‘वागरेइ’ वाक्येति प्रश्नस्य विषयं ‘जे भिक्षु’
‘वागेणं वा साइज्जइ’ च वदन्त वा स्वदतेऽनुमोदते स प्रायश्चित्तभागी भवति । सू० ८ ॥

**सूत्रम्—जे भिक्षु अणानयं निमित्तं वागरेइ वागेणं वा साइ-
ज्जइ ॥ सू० ९ ॥**

छाया—यो भिक्षुरनागतं निमित्तं व्याकरोति व्याकुर्वन्तं वा स्वदत्ते ॥सू० ९॥

चूर्णी—‘जे भिक्खू’ इत्यादि । ‘जे भिक्खू’ यः कश्चिद् भिक्षुः ‘अणागयं-निमित्तं वागरेइ’ अनागतं निमित्तं व्याकरोति, तत्र अनागतं भविष्यत्कालिकं सुखदुःखलाभालाभजीवन-मरणविषयकं, यथा तवैतावत्कालानन्तरं सुखदुःखादिकं भविष्यति, लोके सुभिक्षं दुर्भिक्षं वा भविष्यति राज्यपरिवर्तनं युद्धादिकं वा भविष्यति, इत्यादिरूपं निमित्तं ‘वागरेइ’ व्याकरोति कथयति ‘वागरेतं वा साइज्जइ’ व्याकुर्वन्तं भविष्यत्कालिकलाभालाभादिकं कथयन्तं प्रकाशयन्तं वा स्वदत्तेऽनुमोदते, स प्रायश्चित्तभागी भवति ।

अत्राह भाष्यकारः—

भाष्यम्—लाभालाभं सुखं दुःखं, जीवितं मरणं तथा ।

वागरे गिहिमाईणं, संजमत्तविराहओ ॥

छाया—लाभालाभं सुखं दुःखं जीवितं मरणं तथा ।

व्याकुर्याद् गृह्यादोनां संयमात्मविराधक ॥

अवचूरिः—लाभालाभौ सुखदुःखे जीवितं तथा मरणम्, एतत् षड्वस्तुजातम् अतीतानागतवर्तमानकालविषयकम् गृहिणा गृहस्थानां श्रावकाणां तथा आदिशब्दात् अन्यतीर्थिकानां वा व्याकुर्यात् कथयेत् स साधुः संयमात्मविराधको भवति । तत्र संयमविराधना निमित्तभाषणे साधु-क्रियाव्यवच्छेदरूपा, आत्मविराधना चाशुभे संपन्ने साधुं ताडयेत्, राजपुरुषादिना साधुं ग्राहयेत्, राजादिना वा निगृहीतो भवेत्, इत्यादिका अनेके दोषाः, शास्त्रनिषिद्धत्वेनाज्ञाभङ्गादिका दोषाश्च भवेयुः तस्मात्कारणात् श्रमणः त्रिकालविषयकं लाभालाभसुखदुःखजीवितमरणादिकं निमित्तं कदाचिदपि न कथयेत् स्वयम्, न वा परद्वारा प्रकाशयेत्, न वा प्रकाशयन्तमनुमोदेत् । अत्रैतदुदाहरणम्—

आसीत् मगधदेशे अश्वकर्णो नाम तलवरः (कोट्टपालः) स कदाचित् युद्धार्थं गतवान्, ततः कदाचित् तस्य गेहे भिक्षार्थं कश्चित् साधुरागतः, तत्पत्न्य पृष्ठः—भो साधो ! मम पतिः कदा आगमिष्यति ? साधुना कथितम् स्व. समागमिष्यति । ततः सा द्वितीयदिवसे कृतशृङ्गारा तदा-गमनं प्रतीक्षमाणा तिष्ठति तावत् अश्वकर्णः तलवरः समागतः । स कृतशृङ्गारां पत्नीमपृच्छत्—कथं त्वं कृतशृङ्गारा स्थिता ? तथा कथितम्—भवत आगमनसमाचारं ज्ञात्वा, तेन कथितम्—कथं ज्ञानं त्वया ? तनस्तया कथितम्—साधुमकाशात् विज्ञाय कृतशृङ्गाग स्थिताऽस्मि । तस्मिन्नेवाव-सरे म एव साधु भिक्षार्थं समागतः, अमौ तलवरस्तत्परीक्षार्थं तं साधुं पृष्ठवान्—मम वडवाया उदरे कदाचिद् गर्भो विद्यते ? साधुनिमित्तवशादवोचत्—तस्याः गर्भे श्वेततिलको घोटकस्तिष्ठति, इति । वा म तदवस्तुपिज्ञानार्थं वट्वा हतवान्, तादृशमेव गर्भं दृष्ट्वा साश्चर्यो जातः । साधुश्च स्वस-

मक्षं तादृशजीवद्वयवध दृष्ट्वा आत्मघातं कृतवान् । तल्लवगपुत्रोऽपि वडवादिबन्धं दृष्ट्वा तयेवान्मघातं कृतवान्, पुत्रशोकात् तल्लवगपत्नी अपि मृता, तदनन्तरं कलत्रपुत्रशोकात् तल्लवरोऽपि स्वशरीरमत्यजत् । एवं निमित्तकथने महान् अनर्थो जायते, अतः साधु कदापि निमित्तं न प्रकाशयेदिति भावः ॥सू० ९॥

**सूत्रम्—जे भिक्खुं सेहं विपरिणामेइं सेहं विपरिणामेत्तं वा सा-
इज्जइ ॥ सू० १० ॥**

छाया— यो भिक्षु शैक्षकं विपरिणमयति शैक्षकं विपरिणमयन्तं वा स्वदत्ते ॥ सू० १० ॥

चूर्णी—‘जे भिक्खुं’ इत्यादि । ‘जे भिक्खुं’ य कश्चिद् भिक्षु श्रमण श्रमणी वा ‘सेहं विपरिणामेत्तं’ शैक्षं शिष्यं विपरिणमयति अन्यमाधुशिष्यस्य बुद्धिं व्यामोहयति तस्य गुरोर्निन्दाकरणेन स्वगुणोत्कीर्तनादिना च कश्चित् शैक्षकं वदेत्—ममाचार्य एव श्रेष्ठो न तु तव, इत्यादि कथयित्वाऽन्यस्य शैक्षकं विविधैः प्रकारैस्तस्यात्मानं विपरिणमयति पूर्वगुरुविषये तं विगतपरिणामं करोति, अथवा वक्षपात्रादारसूत्रार्थादीनां प्रलोभनं दत्त्वा स्वकीयं शिष्यं कर्तुं तन्मतिं व्यामोहयति तथा ‘विपरिणामेत्तं वा साइज्जइ’ विपरिणमयन्तं वा स्वदत्ते अन्यदीयशिष्यस्य बुद्धिव्यामोहं कुर्वन्तं श्रमणं योऽनुमोदते स प्रायश्चित्तभागी भवति ।

अत्राह भाष्यकारः—

भाष्यम् - दृष्टिदो विपरिणामो. पच्चज्जिय अप्पज्जियं तद य ।

एवमेवो पुण दृष्टिदो, पुरिमिन्धीमेयओ दोट्टं ॥

छाया— द्विविधो विपरिणामो प्रप्रजितेऽप्रप्रजिते तथा च ।

पयंकः पुनद्विविधः, पुनपरिणामेदतो भवति ॥

मिलितः, स साधुवेषं दृष्ट्वा वन्दनादिकं कृतवान्, ततः साधुराह—कुत्र गच्छसि ? स प्राह अमुकस्याचार्यस्य समीपे दीक्षां ग्रहीतुं गच्छामि, इति श्रुत्वा स साधुः तस्य दीक्षार्थिनो मतिं विपरिणमयति, स्वपक्षे कर्तुं भक्तादिदानधर्मकथादिप्रज्ञापनेन तस्य बुद्धेर्विपरिणामं करोति ।

अथ विपरिणामनप्रकारान् प्रदर्शयति भाष्यकारः—

भाष्यम्—आहिंडइ अणिसं सो, वयं तु हिंडग अहिंडगा वावि ।

अहवा एगट्टाणे, ठिओ य सो नो वयं एवं ॥

छाया—आहिंडतेऽनिशं स वयं तु हिंडका अहिण्डका वापि ।

अथवा एकस्थाने स्थितश्च स नो वयमेवम् ॥

अवचूरिः—मार्गे मिलितः साधुरन्यशिष्यं विपरिणमयितुं प्रव्रजितं वदति—अहो श्रद्धा-शील ! ममाचार्यसमीपमागच्छ, यस्य समीपे त्वं वर्त्तसे स तु अनिशं प्रतिदिनम् आहिण्डते इतस्ततो गमनशीलो विहारं करोति, त्वमपि तेन सहैव गच्छन् सूत्रार्थयोरभ्यासं कदा करिष्यमि गमनागमने एवं समयस्य व्ययात् ? वयं तु हिंडकाः मासकल्पविधिना विहरणशीलाः, अथवा अहिण्डकाः घर्मोपकारादिगाढागाढकारणमाश्रित्य चातुर्मासकल्पमाश्रित्य च एकस्थानस्थिता अपि भवामः अतो वयं हिण्डका वा अहिण्डका वास्मः किन्तु नैकान्ततो हिण्डका अहिण्डका वा । चारित्र मर्यादया व्यवस्थितविहारकारिणो वयं क्रियोद्धारकत्वात्, अतो ममाचार्यसमीपे वसतः तव सूत्रार्थयोरध्ययनं सम्यग्रूपेण भविष्यति, अथवा शिष्याभिप्रायं ज्ञातुं स साधुरेवं वदति—अथवा स तु नियतवासः यस्य समीपे त्वं वर्त्तसे स तु एकग्रामनिवासी कूपमण्डक इव विद्यते न ग्रामान्तरं नगरं वा पश्यति, वयं पुनरनियतवासाश्चातुर्मास वर्जयित्वा, त्वमपि अस्माभिः सह विहरन् नानाप्रकारकग्रामनगरसन्निवेशराजधानीजनपदादिकं पश्यन् अभिज्ञानकुशलो भविष्यसि, एवमस्माभिः सह विहरतस्ते दुग्धादिकं च प्रभृतं मिलिष्यति । एवं ममाचार्याः निरतिचारा पवित्राः सुनामधेयाश्च, यस्य समीपे त्वं वर्त्तसे स तु अविविक्तो मूलगुणस्खलिता मारम्भ सपरिग्रहश्च । न तथा मम पुनराचार्याः, ते तु सर्वगुणसम्पन्ना वर्त्तन्ते । पुनश्च स तु अल्पपरिवारः क्रोधशीलः स्वल्पेप्यपराधे बहुक्रोधं करोति बहुदण्डं च ददाति । तथा ममाचार्या जातिकुलसम्पन्नाः सर्वजनस्य पूजनीया गुणगुरुकाश्च, स तु पुनर्जातिकुलहीनः । अपि च मदीयाचार्या लब्धिसंपन्नास्तत आहारोपकरणवसत्यादिकं सुलभतया प्राप्नुवन्ति, स तु लब्धिरहितः, तस्य शिष्या नित्यमाहारोपकरणार्थमटन्तः सूत्रार्थहीना अगीतार्थाश्च, तत्र दीक्षितस्त्वमपि तादृश एव भविष्यसि । तथा अस्माकमाचार्या बहुश्रुता रात्रिन्द्रिवं वाचनां ददति, तस्य तु नमस्कारमन्त्रप्रतिक्रमणादिष्वपि सन्देह एव, अस्माकं

पुनराचार्या अर्थधारिणः शास्त्रार्थं शिष्येभ्यः प्रयच्छन्ति शिष्यपरिवारैर्युक्ताः, स तु पुनरगीतार्थं तस्य समाप्ते एकाकिना त्वया स्थातव्यं भवेत् शिष्यादिपरिवारग्रहितत्वात् तस्य । अस्माकं पुनराचार्या राजेश्वरतलवगादिभिर्महाजनैः सर्वदैव सम्मानिता भवन्ति, न पुनर्न कोऽपि जनो जानाति, न वा मत्करोति मायादियुतो हिण्डमानो लोकैर्गनादृतश्च । अस्माकमाचार्याः महाजनानां नेताः, स तु एकाको, नास्ति तस्य कोऽपि जनो यस्य स नेता स्यात् । अस्माकं पुनराचार्या बालवृद्धैश्चैकद्वैतललानादीनां संप्रतीपगृहकुशलाः, स तु पुनर्न किञ्चिदपि जानाति । अस्माकमाचार्या धर्मकथा राजादिपरिदायामपि कथयितुं समर्थाः, स तु पुनर्वाचनाशक्तिविक्रान्तपरवादिपग्निपदि एकमध्यक्षरमुत्तरं दातुमसमर्थः—एकमप्यक्षरं ज्ञातुमसमर्थः, एवं विविधैः प्रकारैर्विपग्णिमयतीति ।

अथ अप्रवृत्तविषये प्रकारान् प्रदर्शयति—अथवा कश्चित् शैक्षः प्रवृत्त्यापठणार्थममुकं आचार्यं मनसि सप्रधार्यं गच्छन् मार्गं कश्चित् माधुमिलितं न पृच्छति भो आचार्य ! ममासुक्तं आचार्यं कुत्रचित् दृष्टं श्रुतो वा भवता ! स माधुमिदति तावता हि प्रयोजनं ते विद्यते । शैक्षको वदति प्रवृत्तितुषामोऽस्मि तेषां समीपे । तदा स माधुमिदति आचार्योऽपि वदति—न मया स आचार्यो दृष्टः, धृतोऽपि वदति न मया श्रुतः, अथवा स्वदेशस्थेऽपि आचार्यं वदति—स तु आचार्योऽपि वदति—न गतः । अथवा अग्रजानेऽपि वदति स तु गतः । अथवा वदति—यो हि तस्य समीपे प्रवृत्तितुषामो भवति, अथवा यः तस्य समीपे प्रवृत्तितुषामो भवति, अथवा यः तस्य समीपे प्रवृत्तितुषामो भवति । अथवा एव वदति—स तु आचार्यो मत्प्रथमां हि त्वमपि मत्प्रथमां भवितुमिच्छसि । किं ते मत्प्रथमेण सह समयाः । अथवा एवं वदति—स अन्वयत इदं च गणधारात्मकं तस्य समीपे गता हि वदितुमिच्छसि । अथवा एवं वदति—स मनोदायकारिणो भवेत्, अथवा ज्ञानं दर्शनं तस्यैव न मया प्रोक्षितं । एवं विविधैः प्रकारैः प्रवृत्तितुषामं न विपग्णिमयति ।

यो हि निरुपपन्नप्रकारेण परीक्ष्य विपग्णिमयति विपग्णिमयः स दातुमोऽपि स पारिपत्रिको भवति ॥ सू ० १० ॥

सूत्रम्—जेभिस्त्वुं नदं अवहृद अवहृतेन वा नावहृद ॥ सू ० ११ ॥

करोति, अयं भावः—कोपि साधुः श्रमणान्तरशिष्यस्य वस्त्रपात्रादिलोभेन प्रकारान्तरेण वाऽपहारं करोति कारयति वा तथा 'अवहरंतं वा साइज्जइ' अपहरन्तं श्रमणान्तरस्य यः शिष्यः तस्यापहारं कुर्वन्तं श्रमणान्तरम् अनुमोदते स प्रायश्चित्तभागी भवति । कथं पुनः शैक्षकस्यापहारो भवतीति चेदुच्यते—कश्चित् श्रमणः नवदीक्षितशिष्यं गृहीत्वा प्रस्थितः कुत्रापि ग्रामे भिक्षाकाले सप्राप्ते तं शिष्यं वसतौ स्थापयित्वा भिक्षार्थं स्वयं गतवान् तदा तत्रान्यः कोऽपि श्रमणः सज्ञादिभूमिं गतस्तं दृष्ट्वा तदपहरणबुद्ध्या तत्समीपं गच्छति । ततः साधुवेषं तं दृष्ट्वा स शिष्यः तस्य वन्दनं करोति ततः स श्रमणः पृच्छति—कस्त्वम् ? कस्मात्स्थानादागतोऽसि ? कुत्र वा गन्तुमिच्छसि ?, एवं साधुना पृष्टो शिष्यो वदति—अमुकेन साधुना प्रवाजितोऽस्मि मे गुरुर्भिक्षार्थं ग्रामे गतः, तेनात्र-स्थातुमाज्ञप्तः स्थितोऽस्मि, तदा स साधुर्वदति—किमर्थमत्र स्थितोऽसि मया सार्द्धमागच्छ अशन-वस्त्रपात्रादिना त्वां तोषयिष्यामि, इत्यादि नाना विधप्रलोभनवाक्यैस्तं प्रत्तार्यापहरति स्वसमीपे नयति । तदा स प्रायश्चित्तभागी भवति ॥ सू० ११॥

सूत्रम्—जे भिक्खू दिसं विप्परिणामेइ विपरिणामेत्तं साइज्जइ सू०॥

छाया—यो भिक्षु दिशं विपरिणमयति विपरिणमयन्तं वा स्वदते ॥सू० १२॥

चूर्णी—'जे भिक्खू' इत्यादि । 'जे भिक्खू' यः कश्चिद् भिक्षुः श्रमणः श्रमणी वा 'दिसं विप्परिणामेइ' दिशम् दिशति उपदिशति धर्ममिति दिशः, स श्रमणानां द्विविधः आचार्य उपाध्यायश्च, श्रमणीनां च स त्रिविधः—आचार्य उपाध्यायः प्रवर्तनीचेति, तं तथाविधं दिशं द्विविधं त्रिविधं वा श्रमणः श्रमणी वा 'विप्परिणामेइ' विपरिणमयति आचार्यादेर्बुद्धिव्यामोहं करोति, तथाहि—कश्चित् श्रमणः स्वस्याचार्यं कथयति—भो गुरो ! नायं गच्छः समीचीनः यतोऽत्राल्पाः श्रावकाः, तेऽपि दरिद्राः कृपणाश्च, नात्राहारवस्त्रपात्रादिः सुलभः, अमुको गच्छः समीचीनः, यत्र बहवः श्रावकाः, ते पुनर्धनसमृद्धा उदाराश्च तेन तत्राहारवस्त्रपात्रादिः सुलभः, इत्यादि कथयित्वा—ऽऽचार्यस्य तद्गच्छसम्बन्धिपरिणामं शिथिलीकरोतीति । अथवा दिशमाचार्यं विपरिणामयतीति तस्मिन् दोषविशेषं समारोप्य परावर्तयति आचार्यपरिवर्तनं करोति, पूर्वाचार्यं मुक्त्वाऽन्याचार्य-पार्श्वं गच्छति । कथमित्याह—नायं मादृशस्याधीतश्रुतस्यानधीतश्रुतोऽयमार्चादित्वेन योग्यः, अथवा—अयमपरिणतवयस्कः, अहं तु परिणतवयस्कः, इत्याद्याक्षेपमवलम्ब्याचार्यादिकं मुक्त्वाऽन्यमाचार्यादिकं सेवते । तथा 'दिसं विपरिणामेत्तं वा साइज्जइ' दिशं विपरिणमयन्तं परावर्तयन्तं वा स्वदतेऽनु-मोदते स प्रायश्चित्तभागी भवति ।

अत्राह भाष्यकारः—

भाष्यम्—अन्नगच्छस्स रागेण, गुरुं विप्परिणामए ।

पुव्वगच्छस्स दोसे जो, कहित्ता दोसवं भवे ॥

छाया - अन्यगच्छस्य रागेण गुहंविपरिणमयेत् ।

पूर्वगच्छस्य दोषान् यः कथयित्वा दोषवान् भवेत् ॥

अघचूरि—‘अन्नगच्छस्म’ इत्यादि । य कश्चिन् भ्रमणं अन्यगच्छस्य गच्छान्तरस्य रागेण तत्रागभावेन पूर्वगच्छस्य दोषान् कथयित्वा गुहं स्वस्याचार्यादिकं विपरिणमयति—व्यामोहयति आचार्यस्य चित्तविह्वलिं करोति तथाहि—भो गुरो ! नाय गच्छ समीचीन इत्यादिवृत्ति-प्रोक्तप्रकारेण कथयित्वा गुरोस्तद्गच्छसम्बन्धिपरिणामं शिखिलीकरोति न दोषवान् आज्ञाभङ्गादि-दोषभागी भवतीति ।

अथवा विपरिणमयतीति आचार्यं परिवर्तयति स्वाचार्यं दोषान् प्रदर्शयन्त्यमाचार्यं करोतीति यर्थविषयेऽप्याह भाष्यकारः—

भाष्यम्--रागेण य दोमेण य, दिम विपरिणामम् ।

तस्म दोमे भणित्वा जो, आणाभंगाड पावट ॥

छाया—रागेण च द्वेषेण च दिश विपरिणमयति ।

तस्य दोषान् भणित्वा यः धाताभङ्गादि प्राप्नोति ॥

छाया—यो भिक्षुर्दिशमपहरति अपहरन्तं वा स्वदते । सू० १३॥

चूर्णी—‘जे भिक्खू’ इत्यादि । ‘जे भिक्खू’ यः कश्चिद् भिक्षु श्रमणः श्रमणी वा ‘दिसं’ दिशमाचार्यम् ‘अवहरइ’ अपहरति—पूर्वसूत्रोक्तप्रकारेण नानाविधवाक्यप्रबन्ध कथयित्वाऽन्यगच्छे नयति तथा ‘अवहरंतं वा साइज्जइ’ अपहरन्तम् अन्यगच्छे नयन्त स्वदते अनुमोदते स प्रायश्चित्तभागी भवति ।

अत्राह भाष्यकारः—

भाष्यम्—रागेण दोसेण दिसावहारं, करेइ वा कारइ जो य भिक्खू ।

आणाणवत्थाइ विराहणं च, मिच्छत्तदोसं समुवेइ सोऽत्थ ॥

छाया—रागेण द्वेषेण दिशापहारं करोति वा कारयति यश्च भिक्षुः ।

आज्ञानवस्थादि विराघनं च मिथ्यात्वदोषं समुपैति सोऽत्र ॥

अवचूरिः—यः कश्चित् श्रमणः श्रमणी वा रागेण—अन्यगच्छरागेण द्वेषेण—स्वगच्छे समुत्पन्नद्वेषेण वा दिशापहार—आचार्यादेरपहारम्—अन्यगच्छे नयनरूप करोति, अथवा अन्यद्वारा कारयति तदा सोऽत्र विषये आज्ञाभङ्गानवस्थादिदोषान् संयमात्मविराघना मिथ्यात्वदोषं च समुपैति प्राप्नोति । शिष्य आचार्यं नानाविधवाक्यैः प्रतार्यान्यगच्छे नयति तदा भूतपूर्वगच्छ आचार्यरहितो भवति तेन तद्गच्छे धर्मोपदेशकाभावात् धर्मे लोकाना ग्लानिर्हानिश्च भवति, गच्छस्य निराधारकरणे तीर्थकराज्ञाभङ्गो भवेत्, तं दृष्ट्वाऽन्योऽप्येवं करोति, तं दृष्ट्वा चान्यः, एवमनवस्था—दोषः समापद्यते । गच्छविराघना च भवति धर्महान्या संयमविराघनाऽवश्यम्भाविनी, आचार्यापहारे कारणभूतं शिष्यं विज्ञाय गच्छवासिनो लोकास्तं ताडयेयुरपीत्यात्मविराघनासंभवः, गच्छनिन्दायां मिथ्यात्वदोषमपि स भजते, इत्याद्यनेके दोषा संभवन्ति ततो दिशापहारं न कुर्यात् नापि कारयेत् कुर्वन्तं वा नानुमोदयेदिति भावः ॥१३॥

सूत्रम्—जे भिक्खू बहियावासियं आएसं परं तिरायाओ अविफालेत्ता संवसावेइ संवसावेतं वा साइज्जइ ॥ सू० १४॥

छाया—यो भिक्षुर्बहिर्वासिकमादेशं परं तिरायात् अविस्फाल्य संवासयति संवासयन्तं वा स्वदते ॥सू०१४॥

चूर्णीः—‘जे भिक्खू’ इत्यादि । ‘जे भिक्खू’ यः कश्चिद् भिक्षुः श्रमणः श्रमणी वा ‘बहियावासियं’ बहिर्वासिकं बहिः स्वगच्छाद् बहिर्वस्तुं शीलं यस्य स बहिर्वासी स एव बहिर्वासि कस्तम् अन्यगच्छवासिनं ‘आएसं’ आदेशम् आगतः सन् आदेशमाज्ञां करोति स आदेशः प्राघूर्णकः साधुस्तमादेशं ‘अविफालेत्ता’ अविस्फाल्य अप्रकट्य तदागमनकारणमपृष्टेत्यर्थः यथा हे भदन्त ! त्वं किंनिमित्तमत्रागतोऽसि ?, त्वमस्माकमज्ञातोऽसि ?, कीदृग्गच्छवासी त्वम् कुत आगतः?

कुत्र गमनकामोऽसि ? इत्येवमपृष्ट्वा 'परं तिरायाओ' परं त्रिरात्रात् रात्रित्रयादनन्तरम् रात्रित्रयात् परतश्चतुर्थादिदिने 'संवसावेइ' सवासयति स्ववसतौ वासयति निवासं ददाति तथा 'संवसावेतं वा साइज्जइ' संवासयन्तं वा स्वदते विस्फालनामकृत्वा रात्रित्रयात् परतश्चतुर्थादिदिनेऽपि वास वासयन्तं स्वदते अनुमोदते स प्रायश्चित्तभागी भवति । अज्ञातकुलशील वसतिवासं ददाति तदा कदाचित् स चौरौ मुनिवेषधारी भवेत्, लम्पटो लुण्टको वा भवेत्, चौर्यं कृत्वा राजपुरुषादिभयात् स्वात्मरक्षार्थं साधुवसतौ समागतो वा भवेत्, इत्यादिसंभवादेकरात्रमपि न सवासयेत् । त्रिरात्रात् परमिति यत् कथितं तत्रैवं ज्ञातव्यम्—कोऽपि साधुः मार्गविस्मृत्या स्वसाधर्मिसंघात् पृथग्भूतो भवेत्, ग्लानादिवैयावृत्त्यर्थं गुरुणा प्रेषित एकाकी तत्र गन्तुकामो भवेत्, इत्यादि—कारणवशात् समागतो भवेत् तदा त दिवसत्रयं यावत् वास दद्यात् । एतादृशमपि त्रिरात्रात्परं न संवासयेत् । चतुर्थादिदिने वासदानात् बहुदोषसंभवः शिष्यापहरणादिकलङ्कश्चापि समापतेतेति ।

अत्राह भाष्यकारः—

भाष्यम्—पाहूणगं ससमीवे, आगयं जो न पुच्छइ ।
तिरायाओ परं वासे, आणाभंगाइ पावइ ॥

छाया—प्राघूर्णकं स्वसमीपे, आगतं जो न पृच्छति ।
त्रिरात्रात् परतः वासयेत् आञ्जाभङ्गादि प्राप्नोति ॥

अवचूरिः—यः कोऽपि साधुः अन्यगच्छात् स्वसमीपे समागतं प्राघूर्णकं अन्यगच्छवासिनं साधुं यो न पृच्छति यः साधुस्तस्य परिचयादिकं न पृच्छति किन्तु अपृष्ट्वैव त्रिरात्रात् परतः रात्रित्रयादनन्तरं स्ववसतौ वासयेत् तदा स श्रमणः आञ्जाभङ्गादिदोषभागी भवतीत्यर्थः । अपृष्ट्वा यदि वासयति तदा इमे दोषा भवन्ति तथाहि—कदाचित् स तेन साधुवेषेण उपद्रवकारकः कश्चित् समागतो भवेत्, वल्गादिलोभात् कश्चित् लुण्टको वंचको वा समागतो भवेत्, स्वपक्षपरपक्षाद् वा चौर्यं कर्तुं चौरौ वा समागतो भवेत्, मैथुनसेवनार्थं कश्चित् मैथुनार्थी वा समागतो भवेत्, राज्ञा वा अपकारं कृत्वा समागतो भवेत्, आचार्यस्य मारणाय केनचित् प्रेषितो घातको वा भवेत्, अतः सर्वे सम्यक् पृष्ट्वा यदि योग्योऽयमिति जानीयात् तदा वासो देयो नो चेत् वासो न देय इति । अपृष्टः पृष्टो वा यदि एव वदति तदा तस्य रात्रित्रयं यावत् वासो देयः, तथाहि—भवन्तमेवोपसंपत्तुं समागतोऽस्मि, अपराधस्यालोचनां गृहीतुं समागतोऽस्मि, कुल्लाणसघकार्येण वा समागतोऽस्मि, अशिवादिकारणैर्वा समागतोऽस्मि, सूत्रार्थजातनिमित्तेन वा समागतोऽस्मि, एवमादिकथने वासयेत् । सकारणागमनेऽपि तद्गुरोराज्ञा विना रात्रित्रयात् परतो न सवासयेदिति भावः । सू०१४॥

सूत्रम्—जे भिक्खू साहिगरणं अविओसमियपाहुडं अकडपाय-
च्छित्तं परं तिरायाओ विप्फालिय अविप्फालिय संभुंजइ संभुंजंतं वा सा
इज्जइ ॥सू० १५॥

छाया—यो भिक्षुः साधिकरणमव्युपशामितप्राभृतमकृतप्रायश्चित्तं परं त्रिरात्रात्
विस्फाल्य अविस्फाल्य संभुङ्क्ते संभुञ्जानं वा स्वदते ॥सू० १५ ॥

चूर्णी—‘जे भिक्खू’ इत्यादि । ‘जे भिक्खू’ य. कश्चिद् भिक्षुः श्रमणः श्रमणी वा
‘साहिगरणं’ अधिकरणेन—कषायभावेन सहितो युक्तः साधिकरणः, तम् साधिकरणम् ‘अविओ-
समियपाहुडं’ अव्युपशामितप्राभृतम् वि-विविधैर्मनोवाक्कायैः करणकारणानुमोदनैश्च त्रिवि-
धमधिकरणं त्रिविधत्रिविधैः उपशामितः स्वापराधस्वीकारपूर्वकं क्षामित. प्राभृतः कलहो येन स
व्युपशामितप्राभृतः, न तथेति अव्युपशामितप्राभृतः कलहव्युपशामनारहित इत्यर्थस्तम्—‘अकड-
पायच्छित्तं’ अकृतप्रायश्चित्तम् अकृतं कृते च कलहे यत् प्रायश्चित्तमापद्यते तत् न कृतं न गृहीतं
येन स अकृतप्रायश्चित्तस्तम् ‘विप्फालिय’ विस्फाल्य—पृष्ठा कलहकरणविषये तद्व्युपशामनायाः
करणाकरणे, तत्प्रायश्चित्तस्य ग्रहणाग्रहणे च आपृच्छ्य ‘अविप्फालिय’ अविस्फाल्य पूर्वोक्तविष-
यमनापृच्छ्य वा पृच्छामन्तरेणेत्यर्थः ‘परं तिरायाओ’ पर त्रिरात्रात् रात्रित्रयात् परतः ‘संभुंजइ’
तेन सह एकस्मिन् मण्डले संभुङ्क्ते चतुर्विधाहारजातस्योपभोगं करोति कारयति वा तथा ‘संभुंजंतं
वा साइज्जइ’ संभुञ्जानं वा स्वदते अनुमोदते स प्रायश्चित्तभागी भवति ।

अत्राह भाष्यकार.—

भाष्यम्—साहिगरणो य दुविहो, सपक्ख-परपक्ख-भेयओ होइ ।

इक्किओ पुण दुविहो गच्छगओ गच्छनिग्गओ वावि ॥

छाया—साधिकरणो द्विविध, स्वपक्ष-परपक्ष-भेदतो भवति ।

एकैक पुनद्विविध गच्छगतो गच्छनिर्गतो वापि ॥

अवचरिः—साधिकरणः अधि-अधिकं साधुमर्यादातिरिक्तं करणम् अधिकरणं कलहकरण-
मित्यर्थः, तेन अधिकरणेन कलहेन सह वर्तते य स साधिकरणः कलहविशिष्टः साधुः स स्वपक्ष-
परपक्षभेदतो द्विविधो भवति—स्वपक्षगत. साधिकरणः, परपक्षगतः साधिकरणश्चेति । तत्र स्वपक्षगत
इति स्वगच्छसाधु परपक्षगत इति परगच्छसाधु । अथवा स्वपक्षे साधिकरणः साधुना सह
कलहकरणशील, परपक्षे साधिकरणः गृहस्थेन सह कलहकरणशील इति । अयमेकैको द्विविधः गच्छ-
गत, अथवा गच्छनिर्गतश्च । तथाहि—तदिदमधिकरणम् सचित्ताचित्तमिश्रवस्तु प्रतीत्य जायते,
तथाहि—सम्यक्चित्तं क्रीडपि शिष्यो. जातः, तं दृष्ट्वा अन्य. स्वगच्छवासी साधुर्वदति—अयं मम शिष्य-

तया पूर्वं प्रतिपन्नं कथं भवान् एनं शिष्यमकरोत् यदा मालवे विहरन्नासीत्तदा मया एष. प्रति-
बोधितः तस्मात् ममाय भावी शिष्य इति । एवं क्रमेणोभयोः कलहो जायते अयं स्वपक्षे साधि-
करणः । एवंप्रकारेणाचित्ते वल्लपात्रकम्बलाद्युपकरणविषयेऽपि अधिकरणं समुत्पद्यते । एवं सचित्ता-
चित्तमिश्रवल्लसहितशिष्यादौ कलहो जायते । एवं कोऽपि १ स्वगच्छात्. साधुः स्वाध्यायं
करोति तदा अपर आगत्य कथयति-कथं त्वं न्यूनमधिकं वा स्वाध्यायं करोषि उत्सूत्रं वा प्ररूपयसि १
इत्यादिक्रमेणाधिकरणं समुत्पद्यते, अयमपि स्वपक्षगतः साधिकरण इति । एव परगच्छगतसाधि-
करणविषयेऽपि शिष्यविषये वल्लपात्रादिविषये स्वाध्यायादिविषये च ज्ञातव्यम् । अयमेकैको गच्छ-
गतो गच्छनिर्गतो वा साधिकरणो द्विविधो भवति तद्विषयेऽप्यधिकरणत्वं स्वयमूहनीयम् । एवं
कोऽपि साधुरधिकरणमुत्पादितवान् पुनश्च तदधिकरणं न व्यवशामितं न क्षामितं किन्तु अनुपशाम्य
स यथागच्छेत्तं तत्रत्यः साधुर्यदि अव्युपशामितकलहम् अकृतप्रायश्चित्तं च स्वसमीपे स्थापयति तथा
तेन सह आहारं करोति कारयति कुर्वन्तं वा अनुमोदते स प्रायश्चित्तभागी भवति ॥सू० १५॥

सूत्रम्—जे भिक्खू उग्घाइयं अणुग्घाइयं वयइ वयंतं वा साइज्जइ ॥

छाया—यो भिक्षुरुद्घातिकमनुद्घातिकं वदति वदन्तं वा स्वदते ॥सू० १६॥

चूर्णी—‘जे भिक्खू’ इत्यादि । ‘जे भिक्खू’ यः कश्चिद् भिक्षुः श्रमणः श्रमणी वा
‘उग्घाइयं’ उद्घातिकं-लघुप्रायश्चित्तम् ‘अणुग्घाइयं’ अनुद्घातिकं गुरुप्रायश्चित्तम् ‘वयइ’ वदति-
प्ररूपयति, यस्य कस्यचित् श्रमणस्य लघुप्रायश्चित्तमायाति तस्मै गुरुकं प्रायश्चित्तं वदति प्ररूपयति,
एवं लघुकं प्रायश्चित्तवन्तं गुरुकं प्रायश्चित्तं वदति प्ररूपयति, तथा ‘वयंतं वा साइज्जइ’ वदन्तं
वा स्वदते अनुमोदते स प्रायश्चित्तभागी भवतीति ॥ सू० १६॥ एवम् ‘अणुग्घाइयं उग्घाइयं
वयइ’ इति सूत्रम् । गुरुप्रायश्चित्तयोग्याय श्रमणाय लघुकं प्रायश्चित्तं प्ररूपयतीति ॥सू० १७॥
अनेनैव प्रकारेण ‘उग्घाइयं अणुग्घाइयं देइ’ लघुप्रायश्चित्तयोग्याय श्रमणाय गुरुप्रायश्चित्तं ददाति-
आरोपयतीति ॥सू० १८॥ तथा ‘अणुग्घाइयं उग्घाइयं देइ’ गुरुप्रायश्चित्तयोग्याय लघुप्रायश्चित्तं
ददाति-आरोपयतीति । एव सप्तदशसूत्रात् एकोनविंशतिसूत्रपर्यन्तानि त्रीणि सूत्राणि षोडशसूत्रवद्
व्याख्येयानीति ॥ सू० १९॥

अत्राह भाष्यकारः—

भाष्यम्—उग्घायमणुग्घायं, चाणुग्घायं पुणो य उग्घायं ।

एवं जो विपरीयं, वए दए पावए दोसे ॥

छाया—उद्घातमनुद्घातं चातुद्घातं पुनश्च उद्घातम् ।

एवं यो विप वदेत्सीतं दघात् प्राप्नुयात् दोषान् ॥

अवचूरिः—यः कश्चित् भिक्षुः उद्घातं लघुमासिकं प्रायश्चित्तसेविनम् अनुद्घातं गुरुमासिकं प्रायश्चित्तं वदेत् प्ररूपयेत् तथा दद्यात् आरोपयेत् । एवमनुद्घातं गुरुमासिकप्रायश्चित्तसेविनम् उद्घातं लघुमासिकं वदेत् प्ररूपयेत् तथा दद्यात् आरोपयेत् । यो हि श्रमण एवं विपरीतं लघुमासिकप्रायश्चित्तस्याधिकारी तं गुरुमासिकं प्रायश्चित्तं वदेत् प्ररूपयेत् दद्यात् आरोपयेच्च, तथा यो गुरुमासिकप्रायश्चित्तस्य अधिकारी तं लघुमासिकं प्रायश्चित्तं प्ररूपयेद् आरोपयेद्वा स श्रमणः दोषान् आज्ञाभङ्गानवस्थामिथ्यात्वविराधनारूपान् प्राप्नुयात् । तथाहि एवं वैपरीत्येन प्ररूपणे च स तीर्थकराणामाज्ञाभङ्गं करोति, तथा अन्यथाप्ररूपणायामारोपणायां च कृतायामनवस्थापि स्यात्, तथा विपरीतप्ररूपणायां कृतायां मिथ्यात्वमपि स्यात् यथा एतत्, तथा अन्यदपि सर्वमसत्यमिति । एवमल्पप्रायश्चित्तस्य कथने दाने च चारित्रस्य शुद्धिर्न स्यात्, अधिके च प्रायश्चित्ते दत्ते साधोः पीडा स्यात् एवं द्विविधा विराधनाऽपि स्यात् । यस्मात् एते दोषास्तस्मात् कारणात् अविपरीतमेव वदेत् दद्यादपि, न तु विपरीतं प्रायश्चित्तं वदेत् दद्याद्वा । एवं योऽप्रायश्चित्ते प्रायश्चित्तं ददाति, तथा अल्पाऽपराधेऽधिकं प्रायश्चित्तं ददाति, अधिकापराधे चाल्पं प्रायश्चित्तं ददाति स श्रुतचारित्रधर्मस्थाशातनां करोति, तथा सम्यग्ज्ञानदर्शनचारित्रतपोलक्षणमोक्षमार्गस्य विराधनां करोति । तत्र धर्मो द्विप्रकारकः श्रुतलक्षणः चारित्रलक्षणश्च, तत्र अधिकं प्रायश्चित्तं प्ररूपयन् ददन् श्रुतधर्मं विराधयति, न्यूनं प्रायश्चित्तं च वदन् आरोपयंश्च चारित्रलक्षणं धर्मं विराधयति । ज्ञानदर्शनचारित्रतपोलक्षणः चतुःप्रकारको मोक्षमार्गः विपरीतरूपेण प्रायश्चित्तं ददता आरोपयता विराधितः कृतो भवेत् । अत्रायं विवेकः—आचार्यो यदि स्वपरंपरोपदेशेन लघुकं गुरुकं, गुरुकं वा लघुकं प्रायश्चित्तं वदति ददाति वा तदा स शुद्धः, अन्यथा तु अशुद्धः सन् प्रायश्चित्तभागी भवति । अथवा—आचार्यो बहुश्रुतत्वेन तत्पार्श्वे यः कश्चित् शिष्यश्चतुर्थादितपश्चरणेऽपि धृतिसंहननवलिको भवेत् स लघुप्रायश्चित्तदाने वदेत्—‘किं ममैतेनाऽल्पेन प्रायश्चित्तैः १’ तदाऽन्यदपि उद्घातिकेऽनुद्घातिकमपि दद्यात्, न तत्र दोषः । यदि प्रायश्चित्ताधिकारी शिष्य उभयतः धृत्या सहनेन च दुर्बलो भवेत् तं तादृशं धृतिसंहननदुर्बलं ज्ञात्वा गुरुप्रायश्चित्तेऽपि लघुप्रायश्चित्ता दद्यात् येन स बोद्धुं शक्नोति तादृशं लघुप्रायश्चित्तमपि दद्यात् । तथा धृतिसंहननयोर्मध्ये एकनरेण वलिको भवेत् तदा तस्मै तदनु रूपं प्रायश्चित्तं दद्यात् । तथा य आचार्यादिगलानादिवैयावृत्यकरणे अभ्युद्यतो भवेत् तस्मै सानुप्रहं प्रायश्चित्तं दद्यात्, उक्तञ्च—‘वैयावच्चकरणं ढोड अणुग्याएत्रि उग्याय’ वैयावृत्यकरेभ्यो भवति अनुद्घातेऽपि उद्घातम्, इति वचनात् । यस्मान् प्रायश्चित्तस्य विपर्ययकरणे पूर्वोक्ता गृते दोषा भवन्ति तस्मात् कारणात् श्रमण लघुप्रायश्चित्तस्थाने गुरुकं प्रायश्चित्तं तथा गुरुप्रायश्चित्तस्थाने च लघुकं प्रायश्चित्तं न वदेत् न दद्यात्, न वा वदन्तं ददन्तं वा अनुमोदयेत् ॥मू० १९॥

सूत्रम्—जे भिक्खू उग्घाइयं सोच्चा णच्चा संभुंजइ संभुंजंतं वा साइज्जइ ॥ सू० २० ॥

छाया—यो भिक्षुरुद्घातिकं श्रुत्वा ज्ञात्वा च संभुङ्क्ते संभुञ्जानं वा स्वदते ॥

चूर्णी—‘जे भिक्खू’ इत्यादि । ‘जे भिक्खू’ यः कश्चिद् भिक्षुः श्रमणः श्रमणी वा ‘उग्घाइयं’ उद्घातिकं लघुप्रायश्चित्तधारिणम्, तत्र उद्घातिकं नाम यत् सान्तरं वहति, अयं साधु-
र्लघुमासिक प्रायश्चित्तं वहति इति ‘सोच्चा’ श्रुत्वा अन्यसकाशात् ‘णच्चा’ ज्ञात्वा स्वयमेव
साधो ज्ञात्वा कारणोपपत्तितो वा ज्ञात्वा—‘संभुंजइ’ समुङ्क्ते ‘अयं लघुकं प्रायश्चित्तं वहति’ इति
श्रुत्वा ज्ञात्वाऽपि तेन श्रमणेन सह एकत्र मण्डल्या माहारमाहरति तथा ‘संभुंजंतं वा साइज्जइ’
संभुञ्जानं वा स्वदते अनुमोदते स प्रायश्चित्तभागी भवतीति ॥सू० २०॥

सूत्रम्—जे भिक्खू उग्घाइय हेउं सोच्चा णच्चा संभुंजइ संभुंजंतं वा साइज्जइ ॥ सू० २१ ॥

छाया—यो भिक्षुरुद्घातिकहेतुं श्रुत्वा ज्ञात्वा संभुङ्क्ते संभुञ्जानं वा स्वदते ॥

चूर्णी—‘जे भिक्खू’ इत्यादि । ‘जे भिक्खू’ यः कश्चिद् भिक्षुः श्रमणः श्रमणी वा
‘उग्घाइयहेउं’ उद्घातिकहेतुं—उद्घातिक नाम यत् प्रायश्चित्तं सान्तरमुह्यते लघुप्रायश्चित्त-
मित्यर्थः, तस्य हेतु कारणम्, अस्य साधोर्लघुप्रायश्चित्तसेवनस्य कारणं वर्तते, इत्येवं कारणम्,
अथवा प्रायश्चित्तापन्नस्य यावत्प्रायश्चित्तमनासेवितं भवेत्तावत् हेतुरुच्यते, स द्विधा उह्यते
शुद्धितपसा परिहारतपसा वा, तं तादृशं हेतुम् ‘सोच्चा’ श्रुत्वा अन्यमकाशात् तथा ‘णच्चा’
ज्ञात्वा स्वयमेव तत्कारण विज्ञाय अयं लघुमासिकप्रायश्चित्तहेतुमानिति अन्यसाधुसकाशात्
श्रुत्वा स्वयमेव वा बुद्धिद्वारा विज्ञायापि तेन सह एकत्रमण्डल्याम् ‘संभुंजइ’ समुङ्क्ते ‘संभुंजंतं
वा साइज्जइ’ समुञ्जानं वा स्वदते स प्रायश्चित्तभागी भवति ॥ सू० २१॥

सूत्रम्—जे भिक्खू उग्घाइयसंकप्पं सोच्चा णच्चा संभुंजइ संभुंजंतं वा साइज्जइ ॥ सू० २२ ॥

छाया—यो भिक्षुरुद्घातिकसंकल्पं श्रुत्वा ज्ञात्वा संभुङ्क्ते संभुञ्जानं वा स्वदते ॥

चूर्णी—‘जे भिक्खू’ इत्यादि । ‘जे भिक्खू’ यः कश्चिद् भिक्षुः श्रमणः श्रमणी
वा ‘उग्घाइयसंकप्पं’ उद्घातिकसंकल्पम्—उद्घातिकप्रायश्चित्तसंकल्पवन्तं यथा—‘अहमुद्घातिक-
प्रायश्चित्तं ग्रहीष्यामी’—ति स्वविषयक संकल्पम्, अथवा गुरुणा कथितो भवेत् यत् तवैतत्
प्रायश्चित्तं दास्यामी’—ति गुरुविषयकसंकल्पम्, अयमपि द्विधा उह्यते शुद्धतपसा परिहारतपसा

वा तं ताड्य सकल्पं 'सोच्चा नच्चा' श्रुत्वा ज्ञात्वा वा पूर्ववत् पुनरपि—'संभुंजइ' संभुङ्क्ते
तेन मह एकमण्डन्यामाहागदिक करोति 'संभुंजंतं वा साइज्जइ' संभुञ्जानं वा स्वदतेऽनु-
भोदते, यो हि लघुमासिकप्रायश्चित्तसेवी प्रायश्चित्तं कृत्वा शुद्धो न जातः तन्मध्ये एव तेन
मह भोचनादिकं करोति तमनुमोदते स प्रायश्चित्तभागी भवतीति ॥ सू० २२॥

मृत्रम्—जे भिक्षू उग्घाड्यं उग्घाड्यहेउं वा उग्घाड्यसंकल्पं वा
सोच्चा णच्चा संभुंजइ संभुंजंतं वा साइज्जइ ॥ सू० २३॥

श्राया—यो भिक्षुरुद्घातिकमुद्घातिकहेतुं वा उद्घातिकसंकल्पं वा श्रुत्वा ज्ञात्वा
सभुञ्जते सभुञ्जानं वा स्वदते ॥ सू० २३ ॥

चूर्णो—'जे भिक्षू इत्यादि । एतत्सूत्रम् उद्घातिको—द्घातिकहेतू—द्घातिकसंकल्पेति
त्रिविषयमिथ व्रतते । व्याख्या पूर्ववत् कर्तव्येति ॥सू० २३॥

एवम्—'जे भिक्षू अणुग्घाड्यं सोच्चा' ॥ सू० २४॥ 'अणुग्घाड्यहेउं सोच्चा'
॥ सू० २५॥ 'अणुग्घाड्यसंकल्पं सोच्चा' ॥सू० २६॥ 'अणुग्घाड्यं—अणुग्घाड्यहेउं' अणु-
ग्घाड्यसंज्ञाप सोच्चा' इति त्रिविषयमिथ चेति चत्वारि सूत्राणि पूर्ववदेव व्याख्येयानीति
॥सू० २७॥ अनेनैव प्रकारेण—'जे भिक्षू उग्घाड्यं वा अणुग्घाड्यं वा सोच्चा' ॥सू० २८॥
'उग्घाड्यहेउं वा अणुग्घाड्यहेउं वा सोच्चा' ॥सू० २९॥ 'उग्घाड्यसंकल्पं वा अणुग्घा-
ड्यसंज्ञापं वा सोच्चा' ॥सू० ३०॥ 'उग्घाड्यं वा अणुग्घाड्यं वा, उग्घाड्यहेउं वा
अणुग्घाड्यहेउं वा, उग्घाड्यसंकल्पं वा अणुग्घाड्यसंकल्पं वा सोच्चा'
एत्यादि चत्वारि सूत्राणि पूर्ववदेव व्याख्येयानि ॥सू० ३१॥

एतत्सूत्रम्—

संकल्पम्—उद्घातिकसकल्पमनुद्घातिकसकल्पं चेति द्विक च, एवं द्वादशसूत्रीकथितं सर्वमेतत् श्रुत्वाऽन्यसकाशात्, स्वयं वा ज्ञात्वाऽपि तेन तादृशेन मुनिना सह मण्डलीमध्ये एकस्यां मण्डल्यां स्थित्वा भुङ्क्ते अशनादिचतुर्विधाहारं करोति, उपलक्षणात् वस्त्रपात्रादीनामादान-प्रदानं वा करोति स मिथ्यात्वमाज्ञाभङ्गादिदोषाश्च प्राप्नोतीति भाष्यगाथाद्वयार्थः ॥१॥२॥

सूत्रम्—जे भिक्खू उग्गयवित्तिए अणत्थमियमणसंकप्पे संथडिए णिव्वित्तिगिच्छासमावण्णेणं अप्पाणेणं असणं वा पाणं वा खाइमं वा साइमं वा पडिग्गाहेत्ता संभुंजइ संभुंजंतं वा साइज्जइ, अह पुण एवं जाणेज्जा अणुग्गए सूरिए अत्थमिए वा से जं च मुहंसि वा जं च पाणिसि वा जं च पडिग्गहंसि वा तं च विगिंचिय विसाहिय तं परिट्ठावेमाणे णाइक्कमइ, जो तं भुंजइ भुंजंतं वा साइज्जइ ॥सू० ३२॥

छाया यो भिक्षुर्द्वगतवृत्तिकः अनस्तमितमनःसंकल्पः संस्वृतो निर्विचिकित्सासमापन्नेनात्मना अशनं वा पानं वा खाद्य वा स्वाद्य वा प्रतिगृह्य संभुङ्क्ते संभुजानं वा स्वदते, अथ पुनरेवं जानीयात्—अनुद्गतः सूर्यः अस्तमितो वा अथ यच्च मुखे वा यच्च पाणौ वा यच्च प्रतिग्रहे वा तं च विविच्य विशोध्य तं परिष्ठापयन् नातिक्रामति, यस्तं भुङ्क्ते भुञ्जानं वा स्वदते ॥सू० ३२॥

चूर्णी—‘जे भिक्खू’ इत्यादि । ‘जे भिक्खू’ य कश्चित् भिक्षुः श्रमणः श्रमणी वा ‘उग्गयवित्तिए’ उद्गतवृत्तिक उद्गते सूर्ये वृत्तिर्वर्त्तनं शरीरयात्रार्थं संयमयात्रार्थं च व्यवहारो यस्य स उद्गतवृत्तिक उद्गते एव सूर्ये आहारविहारादिसकलसाधुक्रियाकारकः ‘अणत्थमियमणसंकप्पे’ अनस्तमितमनःसंकल्प—अनस्तमिते अस्त न गते सूर्ये एव मनःसंकल्पः आहारविहारादिविषयको मनोविचारो यस्य स अनस्तमितमन संकल्प सूर्यास्तात्पूर्वमेव सकलसाधुक्रियाकरणशीलमनोविचारवान् ‘संथडिए’ संस्वृत धृतिबलसंहनादिना समर्थः अथ्वप्रतिपन्न क्षपकः गज्ञानो वा न भवेदिति भाव, एतादृशो भिक्षु ‘णिव्वित्तिगिच्छासमावण्णेणं अप्पाणेणं’ निर्विचिकित्सासमापन्नेन आत्मना, विचिकित्सा—संदेहः, न विचिकित्सा निर्विचिकित्सा—सूर्योदिता—स्तमनविषयकसन्देहराहित्य, ता समापन्नेन प्राप्तेन सूर्यस्य अनुद्गतत्वास्तमितत्वसन्देहराहित्येन आत्मना उद्गते सूर्ये अनस्तमिते वा सूर्ये यदि ‘अमणं-वा ४ ।’ अशनादिचतुर्विधमाहारं ‘पडिग्गाहेत्ता’ प्रतिगृह्य यदा ‘संभुंजइ’ संभुङ्क्ते ‘संभुंजंतं वा साइज्जइ’ संभुञ्जानं वा स्वदते अनुमोदते तदा स भिक्षु ‘अहपुण’ अथ पुन अथ शब्दो विषयान्तरसूचकस्तेन आहार कर्तुं प्रारब्धस्तसमये पुन ‘एवं जाणेज्जा’ एव जानीयान्

अन्यकथनेन स्वबुद्ध्या वा निश्चिनुयात्, किं जानीयादित्याह—‘अणुगण सूरिण’ अनुदगतः सूर्यः सांप्रतं सूर्यो नोदितः ‘अथमिण वा’ अस्तमितः अस्तंगतो वा सूर्यः इति, ‘से’ अथ तदनन्तरं ‘जं च मुहंसि वा’ यच्चाशनादि मुखे क्षिप्तं वर्त्तते ‘जं च पाणिंसि वा’ यच्चाशनादि पाणौ हस्ते वर्त्तते भोक्तुं हस्ते गृहीतं भवेत्, ‘जं च पडिग्गहंसि वा’ यच्चाशनादि प्रतिग्रहे पात्रे वर्त्तते ‘तं’ तत् सकलमशनादिकं ‘विमिचिय’ विविच्य तत्रैव विमुच्य ‘विसोहिय’ विशोध्य मुखं हस्तं पात्रं च निरवयवं लेपरहितं कृत्वा ‘तं’ तत् यत्पात्रे स्थितं तद् अशनादिकं ‘परिट्टवेमाणे’ परिष्ठापयन् भिक्षुः ‘नाइक्कमइ’ नातिक्रामति तीर्थकराज्ञां नोल्लङ्घयति, आज्ञाया आराधक एव स न तु विराधक इति भावः ‘जो तं भुंजइ-भुंजंतं वा साइज्जइ’ यः कोपि साधुर्यदि अन्यकथनेन स्वबुद्ध्या वा सूर्यस्यानुदगमनाऽस्तमने निश्चिते सत्यपि अशनादिचतुर्विधमाहारं भुङ्क्ते भोजयति भुञ्जानं वा स्वदते स प्रायश्चित्तभागी भवतीति ॥ सू० ३२॥

सूत्रम्—जे भिक्खू उग्गयवित्तिण अणत्थमियमणसंकप्पे संथडिण वित्तिगिच्छासमावण्णेणं अप्पाणेणं असणं वा ४ जाव जो तं भुंजइ भुंजंतं वा साइज्जइ ॥ सू० ३३॥

छाया—यो भिक्षुः उदगतवृत्तिकोऽनस्तमितमनःसंकल्पो संस्तृतो विचिकित्सासमापन्नेनात्मना अशनं वा ४ यावत् यस्तं भुङ्क्ते भुञ्जानं वा स्वदते ॥ सू० ३३॥

चूर्णी—‘जे भिक्खू’ इत्यादि । ‘जे भिक्खू’ यः कश्चिद् भिक्षुः श्रमणः श्रमणी वा उदगतवृत्तिकः अनस्तमितमनःसंकल्पः पूर्वव्याख्यातस्वरूपः सः ‘संथडिण’ संस्तृतः धृतिबलसंहननसंपन्नः ‘वित्तिगिच्छासमावण्णेणं अप्पाणेणं’ विचिकित्सा सूर्यस्योदगमनविषयकः सूर्यो नास्तंगतः इत्येवंविषयकः सदेहः अभ्रच्छन्नादिवशात् तां विचिकित्सां समापन्नेनात्मना ‘उदगतः सूर्यः, नास्तं गतो वा सूर्यः, इत्येवं दातृकथनेन ‘असणं वा ४’ अशनादिचतुर्विधमाहारं प्रतिगृह्य भुङ्क्ते भुञ्जानं वा स्वदते तदा अथ पुनः आहारारम्भसमये एवं जानीयात्—निश्चिनुयात्—‘नोदितः सूर्यः अस्तमितो वा सूर्यः’ इति अन्यजनकथनेन स्वबुद्ध्या वा निश्चिते सत्यपि योऽशनादिकं भुङ्क्ते भोजयति हस्तपात्रमुखगतमशनादि विविच्य विशोध्य न परिष्ठापयति तदा सोऽवश्यं प्रायश्चित्तभागी भवतीति भावः । अक्षरगमनिका स्पष्टेति ॥ सू० ३३॥

पूर्वसूत्रद्वयं—‘संथडिण, निव्वित्तिगिच्छासमावण्णेणं अप्पाणेणं’ तथा—‘संथडिण वित्तिगिच्छासमावण्णेणं अप्पाणेणं’ इति पदद्वयमाश्रित्य प्रोक्तम् । साम्प्रतम् ‘असंथडिण’ इति पदेन मह ‘निव्वित्तिगिच्छासमावण्णेणं अप्पाणेणं’ इति, तथा ‘वित्तिगिच्छासमावण्णेणं अप्पाणेणं’ इति च पदद्वयं संयोज्य सूत्रद्वयं प्रोच्यते—‘जे भिक्खू’ उग्गयवित्तिण’ इत्यादि ।

सूत्रम्—जे भिक्खू उग्गयवित्तिए अणत्थमियमणसंकप्पे असंथ-
डिए निव्वित्तिगिच्छासमावन्नेणं अप्पाणेणं असणं वा ४ जाव जो तं
भुंजइ भुंजंतं वा साइज्जइ ॥ सू० ३४॥

छाया—यो भिक्षुः उद्गतवृत्तिक अनस्तमितमन संकल्प असंस्वृत निर्विचिकि-
त्सासमापन्नेन आत्मना असणं वा ४ यावत् यस्तं भुङ्क्ते भुञ्जानं वा स्वदते ॥सू० ३४॥

चूर्णी—जे भिक्खू' इत्यादि । 'जे भिक्खू' यो भिक्षुः श्रमणः श्रमणी वा उद्गतवृत्ति-
कादिविशेषणविशिष्टः स. 'असंथडिए' असंस्वृत' अश्वप्रतिपन्नतपोग्लानत्वादिकारणात् धृतिवला-
दिरहितः 'निव्वित्तिगिच्छासमावन्नेणं अप्पाणेणं' निर्विचिकित्सा सूर्यस्योद्गमनानस्तमनशङ्का-
राहित्यं, तां समापन्नेन आत्मना सन्देहरहितेनात्मना अशनादिकं गृहीत्वा भुङ्क्ते किन्तु भोक्तुं
प्रवृत्ते सति यदि जानीयात् 'सूर्यो नोदितः, अस्तं वा गतः' इत्येवं निश्चये सत्यपि यो भुङ्क्ते न
तदशनादिकं परिष्ठापयति स प्रायश्चित्तभागी भवतीति भावः ॥सू० ३४॥

सूत्रम्—जे भिक्खू उग्गयवित्तिए अणत्थमियमणसंकप्पे असंथ-
डिए वित्तिगिच्छासमावण्णेणं अप्पाणेणं असणं वा ४ जाव जो तं
भुंजइ भुंजंतं वा साइज्जइ ॥सू० ३५॥

छाया—यो भिक्षु उद्गतवृत्तिकः अनस्तमितमन संकल्प असंस्वृत विचिकित्सा-
समापन्नेन आत्मना अशनं वा ४ यावत् यस्तं भुङ्क्ते भुञ्जानं वा स्वदते ॥सू० ३५॥

चूर्णी—'जे भिक्खू' इत्यादि । व्याख्या पूर्ववदेव, नवरम्—'असंथडिए' असंस्वृतः
असमर्थः यः कोऽपि मुनिर्दूरक्षेत्राद् विद्वत्यागमनेन श्रान्तः, मासक्षपणस्य पारणकदिवसत्वेन ग्लान-
त्वमापन्नः, रोगादिना ग्लानत्वमापन्नो वा भवेत्, इत्यादिकारणैर्धृतिवर्जित 'वित्तिगिच्छा-
समावण्णेणं अप्पाणेणं' विचिकित्सा—सूर्यस्योदयसंभव संप्रति अश्रच्छन्नादिकमाश्रित्यैवं दृश्यते,
अथवा—अस्तं न गत इति संभवः, इत्येवंरूपा, तां समापन्नेन आत्मना 'उदितः सूर्यो नास्त
गतो वा सूर्यः' इति दातृवचनेन अशनादिकं गृहीत्वा भुङ्क्ते भोक्तुं प्रारभते अथ तत्समये
सूर्यस्यानुद्गमनास्तमनयोर्निश्चये सति यो भुङ्क्ते न परिष्ठापयति तदा स प्रायश्चित्तभागी
भवतीति भावः ॥सू० ३५॥

अत्र भाष्यकारो गाथात्रयमाह—

भाष्यम्—उग्गयवित्ती भिक्खू, होइ य जो अणत्थमियसंकप्पो ।

संथडिओ सो दुविदो, णिव्वित्तिगिच्छो य वित्तिगिच्छो ॥१॥

एमेवाऽसंथडिओ, सो विय दुविहो भवेज्ज पुव्वं व ।
 सो गेण्हिय असणाइं, तं परिभोत्तुं समारद्धो ॥२॥
 जाणिय अनुग्गमं तह, अत्थमण चेव जइ य सूरस्स ।
 भुजइ जइ असणाइं, पावेइ य आणभंगाइं ॥३॥

छाया—उद्गतवृत्तिर्भिक्षुर्भवति च य अनस्तमितसंकल्प ।
 संस्तुतः स द्विविधो निर्विचिकित्सश्च विचिकित्स ॥१॥
 एवमेवाऽसंस्तुतः सोऽपि च द्विविधो भवेत् पूर्ववत् ।
 स गृहीत्वाऽशनादि तत् परिभोक्तुं समारब्धः ॥२॥
 ज्ञात्वाऽनुद्गमं तथा अस्तमनं चैव यदि च सूर्यस्य ।
 भुञ्जते यदि अशनादि, प्राप्नोति च आज्ञाभङ्गादि ॥३॥

अवचूरिः—‘उग्गयवित्ती’ इत्यादि । उद्गता वृत्तिः उद्गते एव सूर्ये वृत्तिः वर्तनं प्रति-
 लेखनाहारविहारादीनां यस्य स तथा, एतादृश, तथा पुनः अनस्तमितसंकल्पः सूर्यास्तापूर्वमेव
 साधुक्रियाकरणे एव संकल्पः मनोभावो यस्य स तथा, एतादृशो भिक्षुः, स संस्तुतासस्तुत
 भेदेन द्विविधो भवति, तत्र संस्तुतः धृतिबलादिसपन्नः, असस्तुतः—धृतिबलादिरहितः । स एकैको
 द्विविधः—निर्विचिकित्सविचिकित्सभेदात्, तत्र निर्विचिकित्सः—सूर्यस्योद्गमे अनस्तमने च शङ्का-
 वर्जितः, विचिकित्सः उद्गमनाऽनस्तमनविषये शङ्काशीलः, एते चत्वारोऽपि अशनादि चतुर्विधाहारं
 गृहीत्वा तत् परिभोक्तुं समारभन्ते तत्समये ‘नोदितः सूर्यः अस्तमितो वा सूर्यः’ इति निश्चये तन्न
 भुञ्जाना सन्तः आज्ञां तोर्थकराज्ञां नातिक्राम्यन्ति, एते भुञ्जानास्तीर्थकराज्ञाया विराधका एव
 नत्वाराधका इत्यर्थः, ‘सूर्य उदितः, नास्तमितो वा’ इत्यादिरूपदात्रादिवचनप्रामाण्यमाश्रित्य
 गृहीतमशनादि भुञ्जानानां दोष प्रतिपादयति—‘जाणिय’ इत्यादि, यदि सूर्यस्यानुद्गमनमस्तमनं
 च ज्ञात्वा अन्यसकाशात् स्वबुद्ध्या वा परिज्ञाय सूर्यो नोदितः अस्तमितो वा इति निश्चयेन ज्ञाते
 सति यदि गृहीतमशनादि भुञ्जते किन्तु यदि यत् मुखे हस्ते पात्रे वा तिष्ठति तत् त्यक्त्वा मुस-
 हस्तपात्रादिकं निरवयव कृत्वा न परिष्ठापयन्ति तदा ते आज्ञाभङ्गादिदोषान् प्राप्नुवन्ति, इति
 भाष्यगाथात्रयार्थः ॥१-२-३॥ सू० ३५॥

सूत्रम्—जे भिक्खू राओ वा वियाले वा सप्राणं सभोयणं
 उग्गालं आगच्छेज्जा तं विगिचमाणे वा विसोहेमाणे वा णाइकमइ
 तं उग्गिलित्ता पच्चोगिलमाणे राइभोयणपडिसेवणपत्ते, जो तं पच्चो-
 गिलइ पच्चागिलंतं वा साइज्जइ ॥सू० ३६॥

छाया— यो भिक्षुः रात्रौ वा विकाले वा सपानः सभोजन उद्गार आगच्छेत् तं विविचन् वा विशोधयन् वा नातिक्रामति, तम् उद्गीर्य प्रत्यवगिलन् रात्रिभोजन-प्रतिसेवनाप्राप्तः यस्तं प्रत्ववगिलति प्रत्यवगिलन्त वा स्वदते ॥ सू०३६ ॥

चूर्णी— 'जे भिक्खू' इत्यादि । 'जे भिक्खू' यः कश्चिद् भिक्षुः श्रमणः श्रमणी वा 'रात्रौ वा' रात्रौ वा 'वियाले वा' विकाले वा सध्यासमये सूर्योदयात्प्राग् वा तस्य श्रमणस्य 'सपाणे' सपानः—पान जलं तेन सहितः सपानः 'सभोयणे वा' सभोजनो वा यद् भोजन मुक्तमोदनादिकं तेन सहितः सभोजनः, उपलक्षणाद् उभयप्रकारो वा 'उग्गाले' उद्गारः 'डकार' इति लोकप्रसिद्धः स आगच्छेत् मुखमध्ये आगच्छेत् 'तं विगिचमाणे' तं सजल सभोजनमुद्गारम् विविचन् परित्यजन् मुखाद्—बहिर्निष्कासयन् 'विसोहेमाणे' विशोधयन् मुखस्य स्वच्छतां वस्त्रादिना सपादयन् श्रमणः श्रमणी वा 'नाइक्कामइ' नातिक्रामति नोल्लंघयति तीर्थकरस्याज्ञाम् 'रात्रौ न भोक्तव्यमित्याकारकं यदस्ति तस्यातिक्रमणं न करोति सपानसभोजनोद्गारस्य मुखात् निष्काशनात् मुखस्य विशुद्धिकरणाच्चेत्यर्थः. 'त' तम् अथ यदि स श्रमणो रात्रौ विकाले वा समागत सपानं सभोजनमुद्गारम् 'उग्गिलित्ता पच्चोगिलमाणे' उद्गीर्य प्रत्यवगिलन् यदि तं सपानं सभोजनमुद्गारं मुखाद्बहिर्न नि सारयति किन्तु पुनः तदुद्गारस्थं जलं भोजनं च गलादधः कुर्वन् स 'राइभोयणपडिसेवणपत्ते' रात्रिभोजनप्रतिसेवनाप्राप्तः रात्रिभोजनजनितदोषयुक्तो भवति अतो यदि 'जो तं पच्चोगिलइ पच्चोगिलंतं वा साइज्जइ' यः कोऽपि श्रमणः श्रमणी वा तदुद्गारस्थं जलं भोजनं प्रत्यवगिलति गलादधः करोति तथा प्रत्यवगिलन्तं वा स्वदते अनुमोदते स प्रायश्चित्तभागी भवेतीति ॥ सं० ३६ ॥

सूत्रम्—जे भिक्खू गिलाणं सोच्चा णच्चा ण गवेसइ णं गवेसंतं वा साइज्जइ ॥ सू० ३७ ॥

छाया— यो भिक्षुः ग्लानं श्रुत्वा ज्ञात्वा न गवेषयति न गवेषयन्त वा स्वदते ॥ सू० ३७ ॥

चूर्णी— 'जे भिक्खू' इत्यादि । 'जे भिक्खू' यः कश्चिद् भिक्षुः श्रमणः श्रमणी वा 'गिलाणं' ग्लानम् तत्र यस्य रोगेण आतङ्गेन वा शरीरं क्षीणं भवति शरीरस्य क्षयो वा भवति स ग्लानः, तादृशं ग्लानं सरोगातङ्गम् समानसामाचारीकं स्वगच्छीयं वा श्रमण 'सोच्चा' श्रुत्वा अन्यमुखात् 'णच्चा' ज्ञात्वा स्वयमेव वा जानविपयोवृत्त्य 'ण गवेसइ' न गवेषयति नान्वेषयति तथा 'ण गवेसंतं वा साइज्जइ' न गवेषयन्तं वा स्वदते अनुमोदते । यो भिक्षुः स्वप्राये स्वोपाश्रये परंप्राये परोपाश्रये वा स्वगच्छीय परगच्छीयो वा समानसामाचारीकं समुक्तं श्रमणो ग्लानो जात इति परेभ्यः श्रुत्वा स्वयमेव वा ज्ञात्वा तस्य गवेषणं तस्थितेर्जिज्ञासात्पूर्वं तद्व्याप्त-

त्यरूपं वा न करोति, तथा गवेषणमकुर्वन्तं वा श्रमणमनुमोदते स प्रायश्चित्तभागी भवति ।
तथा तस्याज्ञाभङ्गादिका दोषाश्चापि भवन्ति अतो ग्लानं श्रमणमवश्यमेव गवेपयेत् न तस्यो-
पेक्षा कर्तव्येति भावः ।

अत्राह भाष्यकारः—

भाष्यम्—सगामे परगामे वा, सोच्चा जाणिय संठियं ।

गिलाणं नो गवेसेइ, आणाभंगाइ पावइ ॥

छाया—स्वग्रामे परग्रामे वा, श्रुत्वा ज्ञात्वा संस्थितम् ।

ग्लानं नो गवेषयति, आज्ञाभङ्गादि प्राप्नोति ॥

अवचूरिः—यः श्रमणः स्वग्रामे-स्ववसतौ अन्यवसतौ वा परग्रामे-यत्र स्वयं स्थितस्त-
तोऽन्यग्रामे वा संस्थितं ग्लानम् समानसामाचारीकं साधुं श्रुत्वा—अमुकत्र साधुः रोगातङ्केन दुःखी
जात इति लोकेभ्यः श्रुत्वा स्वयमेव ज्ञात्वा वा तं यदि श्रमणः श्रमणी वा नो गवेषयति
तस्य रोगातङ्कादिस्थितेर्जिज्ञासां शुश्रूषां च न करोति स श्रमण आज्ञाभङ्गादिकान् दोषान्
प्राप्नोति । यो हि श्रमणः स्वग्रामे स्ववसतौ परवसतौ वा परग्रामे वा ग्लानं श्रमणं न गवे-
षयति न गवेषयन्तं वा अनुमोदते स प्रायश्चित्तभागी भवति । यतो हि रोगातङ्कादिना दुःखितो
ग्लान आसन्नस्थेन साधुना अगवेषितो मनसि परितपं प्राप्नोति तज्जन्यप्रायश्चित्तस्य स भागी
भवतीति भावः ॥ सू० ३७॥

सूत्रम्—जे भिक्खू गिलाणं सोच्चा णच्चा उम्मग्गं वा पडिपहं
वा गच्छइ गच्छंतं वा साइज्जइ ॥सू० ३८॥

छाया यो भिक्षुर्ग्लानं श्रुत्वा ज्ञात्वा उन्मार्गं प्रतिपथं वा गच्छति गच्छन्तं
वा स्वदते वा ॥सू० ३८॥

चूर्णी—‘जे भिक्खू’ इत्यादि । ‘जे भिक्खू’ यः कश्चिद् भिक्षुः श्रमणः श्रमणी वा
‘गिलाणं’ ग्लानं रोगातङ्काक्रान्तं ‘सोच्चा णच्चा’ श्रुत्वा अन्यसकाशात् ज्ञात्वा स्वयमेव वा
यदि ‘उम्मग्गं वा’ उन्मार्गं वा—ग्लानस्थानमार्गादन्य मार्गं ‘पडिपहं वा’ प्रतिपथं वा गच्छति
यत्र मार्गे ग्लानः स्थितस्ततो विपरीतं पन्थानं यथा स यदि पूर्वदिशायां स्थितो भवेत्तदा स्वयं
पश्चिमदिशायां गच्छति रोगातङ्कादिना ग्लायमानो यत्र वर्तते तत्र यदि गमिष्यामि तदा तस्य
सेवादिकमवश्यकर्तव्यतया समापतेदितिबुद्ध्या यत्र स विद्यते तस्मिन् मार्गे न गच्छति किन्तु
तत्प्रतिकूलमार्गेण गमनं करोति येन ग्लानस्य वैयावृत्त्यं न कर्तव्यं स्यात्, तथा ‘गच्छंतं वा
साइज्जइ’ उन्मार्गं प्रतिपथं वा गच्छन्तं श्रमणान्तरं स्वदते अनुमोदते स प्रायश्चित्तभागी

भवति । यतो रोगावस्थायामुपसर्गावस्थायां चक्षुरादीन्द्रियविकलतावस्थायां ग्लानस्य साधोर्विन-
यवैयावृत्यादिना सरक्षणकरणमावश्यकम्, अन्यथा रुग्णः साधुर्मनसि दुःखितः सन् संयमात् परि-
भ्रष्टो भवेत्, तथा असंरक्षितावस्थायां तं दृष्ट्वा लोकाः शासनस्य निन्दां करिष्यन्ति तेन प्रवच-
नस्य लघुता स्यात्, तथा अन्यवैराग्यवतां गृहस्थानां तस्य ग्लानस्य तादृशीं दुरवस्थां दृष्ट्वा
मनसि वैराग्यमपि हीयेत, ते विचारयिष्यन्ति यत् किमनया प्रव्रज्यया यत्तत्रैतादृशं दुःखं भवति,
न कोऽपि वैयावृत्यं करोतीति विनयमार्गोऽपि लुप्येत तस्मात् कारणात् श्रमणः ग्लानं साधु
श्रुत्वा ज्ञात्वा कथमपि नोन्मार्गं न वा प्रतिपथं गच्छेत्, न वा प्रतिपथं गच्छन्तमनुमोदयेत् किन्तु
ग्लानस्य वैयावृत्यमवश्यमेव कर्तव्यमिति ।

अत्राह भाष्यकारः—

भाष्यम्—सोच्चा गिलाणं उम्मगं, गच्छे पडिपहं जइ ।

जो समणो पावई सो, आणाभंगाइयं तथा ॥

छाया—श्रुत्वा ग्लानमुन्मार्गं गच्छेत् प्रतिपथं यदि ।

यः श्रमण प्राप्नोति स आज्ञाभङ्गादिकं तदा ॥

अवचूरिः—यस्तु श्रमणो भिक्षुः ग्लानं रोगातङ्केन प्रक्षीयमाणदेहम् श्रमणं श्रुत्वा उन्मार्गं
प्रतिपथं वा गच्छेत्, यत्र ग्लानः साधुर्विद्यते तत्र न गच्छति किन्तु उन्मार्गेण विपरीतमार्गेण याति,
तत्राटव्यादिमार्गेण गमनम् उन्मार्गगमनम्, विपरीतमार्गेण गमनं प्रतिपथगमनम्, एवं गमनं करोति,
यथा येन पथा आगतः तेनैव पथा प्रतिनिवर्तते तस्माद्वा मार्गात् मार्गान्तरेण संक्रामति, एवं
कुर्वन् श्रमणः प्रायश्चित्तभागी भवतीति । कथं पुनरेव स उन्मार्गादिना गच्छति ग्लानसमीपं नाग-
च्छति ? तत्रोच्यते—ग्लान साधुं श्रुत्वा स मनसि एवं विचारयति—यद्यहं ग्लानेन दृष्टः तदा यदि
ग्लानस्य वैयावृत्यं न करिष्यामि तदा अधार्मिकोऽयमिति लोको मां गणयिष्यति, अथवा यदि तस्य
ग्लानस्य वैयावृत्यं करिष्यामि तदा तत्रैव व्यापृतस्य मे सर्वं स्वकीयं कार्यं विनष्टं भविष्यतीत्यादि
कारणवशात्स तत्र न गच्छतीति । तथा ग्लानो यत् दुःखं प्राप्नोति तन्निष्पन्नमपि प्रायश्चित्तं
तस्य भवति । तस्मात् श्रुत्वा ग्लानं मार्गं वा गच्छता ग्राम वा प्रविशता भिक्षार्थं वा अट्टता
साधुना तत्क्षणादेव त्वरितं ग्लानसमीपे गन्तव्यमिति । यथा भ्रमरः कुसुमिताम्रवणं दृष्ट्वा वनान्तरं
विहाय तं प्रति शीघ्रं गच्छति, एव साधुना धर्मवृक्षाश्रयणार्थं वैयावृत्यकरणाय तत्रावश्यं गन्तव्यमेव,
एवं करणेन सार्धमिक्वात्सल्यं कृतं भवेत्, तथा स्वस्य कर्मनिर्जरा च सपथेत तस्मात् यो ग्लान-
समीपे तदुपचारार्थं गच्छति स शुद्धः, यस्तु न गच्छति तस्य प्रायश्चित्तं भवति । तत्रायं पृच्छा-
क्रमः, तथाहि—यत्र ग्रामे उपाश्रये वा ग्लानस्तिष्ठति तत्र गन्दा प्रष्टव्यम्—कोऽत्र ग्लानमुपचरति,
अथवा अस्य किसुपचरितमिति प्रष्टव्यम् । साधूनामियं मयादा यत् ग्लानस्यानुवर्तनं कर्तव्यमिति,

एवं 'तत्र ग्लानसमीपं गत्वा तत्रत्यो य आचार्यस्तं प्रति वदेत्—हे भदन्त ! आज्ञापय किमहं करोमि वैयावृत्ये स्वात्मानं नियोजयामि अहमनेनैवाभिप्रायेणागतोऽस्मि यद् ग्लानं परिचरिष्यामि, ग्लानस्य वैयावृत्ये ये संलग्नाः साधवस्तान् भक्तपानादिभिर्वैयावृत्यं करिष्यामीति । एवं कुर्वतः श्रमणस्य तीर्थकराज्ञाया आराधना कृता भवति । एवं कथिते यदि आचार्यः कथयति—यत् अमुकं कार्यं कुरु, तदा तत्रत्यं सर्वं कार्यमाचार्याज्ञया कर्तव्यम् । औषधभक्तपानादिना वैयावृत्यं कर्तव्यं यावत् स साधुर्निरुजो भवेत् । तस्मात् साधुना अवश्यमेव ग्लानस्य समीपे गन्तव्यम् । यस्तु श्रमणो ग्लानं श्रुत्वा तत्र झटिति न गच्छति उन्मार्गेण प्रतिपथेन वा गच्छति स तीर्थकरस्याज्ञाया विराधको भवन् प्रायश्चित्तभागी भवतीति ॥३८॥

सूत्रम्—जे भिक्खू गिलाणवेयावच्चे अब्भुट्टिए गिलाणपाउग्गे दव्वजाए अलभमाणे जो तं ण पडियाइक्खइ ण पडियाइक्खंतं वा साइज्जइ ॥ सू० ३९॥

ज्ञाया—यो भिक्षुर्ग्लानवैयावृत्ये अभ्युत्थितो ग्लानप्रायोग्यं द्रव्यजातमलभानो यस्तं न प्रत्याचक्षते न प्रत्याचक्षाणं वा स्वदते ॥सू० ३९॥

चूर्णी—'जे भिक्खू' इत्यादि । 'जे भिक्खू' यः कश्चित् भिक्षुः श्रमणः श्रमणी वा 'गिलाणवेयावच्चे' ग्लानवैयावृत्ये, तत्र रोगातङ्कादिना ग्लानस्य साधोः वैयावृत्यं औषध-भैषज्यान्नपानादिना सेवाकरणे 'अब्भुट्टिए' अभ्युत्थितः समुद्यतः सेवाकरणार्थं कृतप्रयत्नो जातो यदि 'गिलाणपाउग्गे' ग्लानप्रायोग्यम् ग्लानस्य प्रायोग्यमनुकूलं प्रासुकमाहारमौषधादिकं वा 'दव्वजाए' द्रव्यजातम्—तदनुकूलवस्तुविशेषम् 'अलभमाणे' अलभमानः—अप्राप्नुवन् 'जो तं ण पडियाइक्खइ' यो ग्लानसेवाकारकः साधुः ग्लानसाध्वर्थमौषधमशनादिकं च आनेतुं कृत-प्रयत्नोऽपि तादृशद्रव्यजातम् अन्तरायबलादलभमानो यदि श्रमणान्तरं प्रति आचार्यं प्रति वा रोगिणं प्रति वा न प्रत्याचक्षते न कथयति तथा 'ण पडियाइक्खंतं वा साइज्जइ' न प्रत्याचक्षाणं वा स्वदते अनुमोदते । यो हि भिक्षुर्ग्लानस्य श्रमणस्य वैयावृत्ये नियुक्तो ग्लानस्य प्रायोग्यं औषधभैषज्यान्नपानादिकमानेतु प्रयत्नं करोति तत्र यदि तादृशं प्रासुकमौषधादिकं तेन न लब्धम् तदा आगत्याचार्यं प्रति अन्यस्मै साधवे वा ग्लानाय वा कथयितव्यं यत् औषधादिकं लाभान्तरायकर्मणा मया न लब्धमिति । एवं न कथयति स प्रायश्चित्तभागी भवति, तथा तस्याज्ञा-भङ्गादिका दोषान्चापि भवन्तीति ।

अत्राह भाष्यकारः—

भाष्यम्—वेयावच्चे गिलाणस्स, वावडो समणो जइ ।

दव्वजायं अलब्भंतो, गुरूणो तं निवेयए ॥

छाया — वैयावृत्ये ग्लानस्य व्यापृतः श्रमणो यदि ।

द्रव्यजातमलभमानो गुरवे तं निवेदयेत् ॥

अवचूरिः— श्रमणो भिक्षुः ग्लानस्य रोगातङ्कादिना पीड्यमानदेहस्य वैयावृत्ये सेवाकर्मणि नियुक्तः ग्लानार्थं द्रव्यादिजातम् प्रासुकमौषधं भक्तं पानं वा अन्वेषयन् तं यदि न लभते तदा प्रत्यागत्य 'ग्लानार्थं प्रासुकमौषधादिकं नाहं लब्धवा'—नित्येवप्रकारेण गुरवे आचार्याय गच्छनायकाय ग्लानाय अन्यस्मै साधवे वा अवश्यमेव कथयेत् । यदि कदाचित् स पुनरागतो न कथयति तदा तस्य प्रायश्चित्तं भवति, तथा तस्याज्ञाभङ्गादिका दोषाश्चापि भवन्ति । तत्र द्रव्यजातपदेन प्रासुकं भक्तपानादिकम्, तथा रोगिणे यादृशमुपयुक्तमौषधादिकं भवति तादृशमौषधादिकम्, पथ्यं भोजनम्, सस्तारकवस्त्रादिकं च गृह्यते । यदि प्रत्यागतः साधुर्न कथयति तत्रेमे दोषा भवन्ति तद्यथा—अमुकेन औषधेन तस्य ग्लानस्य रोगनिवृत्तिर्भविष्यति परन्तु तेन नानीतं न वा कथितम्, यदि कथितं भवेत् तदा अन्यः कोऽपि श्रमणः तदर्थं प्रयत्नं कुर्यात् । तदकरणात् ग्लानस्यागाढपरितापो भवेत्, महद्दुःखं जायेत, ग्लानस्य मूर्छापि भवेत्, एवं कदाचित् प्राणवियोगोऽपि सम्भवेत्, यस्मादेते दोषाः संभवन्ति तस्मात् कारणात् ग्लानस्य वैयावृत्ये नियुक्तो भिक्षुर्यदि ग्लानार्थमौषधादिकं न प्राप्नोति तदा अवश्यमेवागत्य गुरवे श्रमणान्तराय वा निवेदनीयं, नतु तत्रालस्यं कर्तव्यमिति ॥सू० ३९॥

सूत्रम्—जे भिक्खू गिलाणवेयावच्चे अब्भुट्टिए सएण लामेण असंथरमाणे जो तस्स न पडितप्पइ न पडितप्पंतं वा साइज्जइ ॥ सू०४०॥

छाया—यो भिक्षुर्ग्लानवैयावृत्ये अभ्युत्थितः स्वकेन लामेनासंस्तरन् यः तस्य न परितप्यते न परितप्यमानं वा स्वदते ॥सू० ४०॥

चूर्णी—'जे भिक्खू' इत्यादि । 'जे भिक्खू' यः कश्चिद् भिक्षु श्रमणः श्रमणी वा 'गिलाणवेयावच्चे' ग्लानवैयावृत्ये, तत्र ग्लानस्य रोगातङ्कादिना पीडितस्य श्रमणस्य वैयावृत्ये सेवाकर्मणि 'अब्भुट्टिए' अभ्युत्थित समुद्यत, तेन वन्दनादिकार्यवशाद् वेलातिक्रमेऽन्यं लब्धं भवेत्, तादृशेन 'सएण लामेण' स्वकेन स्वकृतोधमजनितेन लामेन 'असंथरमाणे' असंस्तरन् पर्याप्ततामलभमानः एतावताऽन्पेन वस्तुजातेन प्राप्तेन ग्लानस्य किं भविष्यतीत्येव पर्याप्तमप्राप्नुवन् 'जो तस्स न पडितप्पइ' यस्तस्य तद्विषयस्य ग्लानविषयस्य वा न परितप्यते उपमर्गबन्धादत्र पश्चात्तापार्थो गृह्यते, पश्चात्तापं न करोति 'ण पडितप्पंतं वा साइज्जइ' न परितप्यमान वा पश्चात्तापमकुर्वन्त वा स्वदते अनुमोदते स प्रायश्चित्तभागी भवति ।

ग्लानस्य वैयावृत्यकरणे कीदृशः साधुर्नियोक्तव्यः ? एवंविधे प्रश्ने भाष्यकारः प्राह—

भाष्यम्—खंतिखमो मद्विओ, असढोऽचवलो य लब्धिसंपणो ।

दक्खो अनिद्द सुभरो, हिययग्गाही अपरितंतो ॥१॥

सुत्तत्थअपडिवद्धो, निज्जरपेही जिइंदिओ दंतो ।

कोऊहलविप्पमुक्को, अणाणुकारी सउच्छाहो ॥२॥

उस्सग्गववायविज्ज, सहहगो एरिसो य जो होइ ।

आउरवेयावच्चे, निउंजए तं च आयरिओ ॥३॥

छाया—क्षान्तिक्षम मार्दविक अशठ. अचपलश्च लब्धिसंपन्नः ।

दक्षः अनिद्रः सुभर हृदयग्राही च अपरितान्तः ॥१॥

सूत्रार्थाप्रतिबद्ध. निर्जराप्रेक्षी जितेन्द्रियः दान्तः ।

कौतूहलविप्रमुक्तः अननुकारी सोत्साहः ।

उत्सर्गापवादवित् श्रद्धकः ईदृशश्च यो भवति ।

आतुरवैयावृत्ये नियोजयेत् त च आचार्यः ॥३॥

अवचूरिः—‘खंतिखमो’ क्षान्तिक्षमः क्षान्त्या क्षमया क्षमते सहते न तु असमर्थ-
तया यः सः क्षान्तिक्षमः, एतादृशं क्षान्तिक्षमं श्रमणं ग्लानस्य वैयावृत्ये नियोजयेत् इत्यप्रेण-
सम्बन्धः, तथा **मार्दविकः**, तत्र माननिग्रहकारी मार्दविकः मृदुतागुणसम्पन्नः, तथा **अशठः**, तत्र
मायाशीलः शठः न शठोऽशठः मायानिग्रहकारी सरलचित्त इत्यर्थः, **अचपलः**—चाञ्चल्यरहितः,
तथा **लब्धिसम्पन्नः**—आहारादिगवेषणे विलक्षणशक्तिसम्पन्नः, लब्धि.—लभ्यवस्तुनः परिश्रममन्तरेण
लाभः, तादृशशक्तिसम्पन्न इत्यर्थः, तथा **दक्षः**—ग्लानस्य कार्यकरणे चतुरः, तथा **अनिद्रः**—आल-
स्यरहितः, **सुभरः**—सु—सुष्ठुतया भरति पोषयति अल्पेन बहुकेन वा समयोचितेन आहारादिना
ग्लानस्य पोषणं करोति यः स तथा, अथवा आत्मना अन्यद्वारा वा ग्लानस्य कार्यसाधकः,
तथा **हृदयग्राही**—तत्र यः ग्लानस्य चित्तरञ्जकः, तेन सह हृदयंगमवार्त्तानुमोदनपूर्वकमपथ्य-
निवारको यः स हृदयग्राही, **अपरितान्तः**—सुचिरकालमपि ग्लानस्य वैयावृत्यं कुर्वन् उद्विग्नो न
भवति यः स तथा ॥१॥ तथा **सूत्रार्थाऽप्रतिबद्धः**—सूत्रार्थे प्रतिबन्धरहितः सम्यक्सूत्रार्थज्ञाता
गृहीतसूत्रार्थ इत्यर्थः, तथा **निर्जराप्रेक्षी**—कर्मनिर्जरार्थी निर्जरार्थमेव वैयावृत्यकारी, **जितेन्द्रियः**—
यो हि इष्टानिष्टविषये रागद्वेषं न प्राप्नोति स जितेन्द्रियः, **दान्तः**—इच्छाया मनसश्च दमनकर्ता,
कौतूहलविप्रमुक्तः—यस्मिन् कस्मिन् विषये कौतुकवर्जितः, **अननुकारी**—अनु—पश्चात् न कारयतीति
अननुकारी ‘अहमस्य वैयावृत्यं करोमि अतोऽयमपि अनु—पश्चात् मम वैयावृत्यं करिष्यती’—ति
अनुकरणवर्जित. कृतप्रतिकृतिवाञ्छारहित इत्यर्थः, तथा **सोत्साहः**—वैयावृत्ये उत्साहशीलः,

न कदापि मनोमालिन्यं करोति यः सः ॥२॥ तथा—उत्सर्गापवादवित्—यथासमयमुत्सर्गमार्गस्यापवादमार्गस्य च सम्यग् ज्ञाता, ग्लानकार्ये कदा कस्मिन् विषये उत्सर्गमार्गः, कदा कस्मिन् विषये चापवादमार्गः स्वीकरणीयः, इत्यस्य सम्यक्तया ज्ञानवान्, श्रद्धकः—ग्लाने श्रद्धाशीलः, एतादृशः पूर्वोक्तगुणविशिष्टो यो भवति तम् आचार्यः आतुरवैयावृत्ये ग्लानसेवायां नियोजयेत् स्थापयेत् ॥३॥ इति भाष्यगाथात्रयार्थः ॥ सू० ४०॥

सूत्रम्—जे भिक्खू पढमपाउसंसि गामाणुगामं दूइज्जइ दूइज्जंतं वा साइज्जइ ॥ सू० ४१॥

छाया—यो भिक्षु प्रथमप्रावृषि ग्रामानुग्रामं द्रवति द्रवन्तं वा स्वदते ॥सू० १४॥

चूर्णी—‘जे भिक्खू’ इत्यादि । ‘जे भिक्खू’ यः कश्चिद् भिक्षुः श्रमणः श्रमणी वा ‘पढमपाउसंसि’ प्रथमप्रावृषि, तत्र प्रावृद्शब्देन आषाढ—श्रावणमासौ गृह्येते तत्र तयोर्मासयोर्द्वयोर्मध्ये प्रथमः प्रावृद्काल आषाढमासः, तस्मिन् प्रथमे प्रावृद्काले आषाढमासे अथवा षण्णामपि ऋतूनां मध्ये प्रथमः प्रावृद्कालो भवति तेन कारणेन प्रथमः प्रावृद्कालः कथ्यते, तत्र प्रथमप्रावृद्काले यः श्रमणः ‘गामाणुगामं दूइज्जइ’ ग्रामानुग्रामं द्रवति एकस्मात् ग्रामात् ग्रामान्तरं प्रति गच्छति तथा ‘दूइज्जंतं वा साइज्जइ’ ग्रामानुग्रामं द्रवन्तं गच्छन्तं यथा शिशिरहेमन्तादिमध्ये ग्रामानुग्रामं प्रति द्रवति तथा प्रथमप्रावृद्काले यः द्रवति तमनुमोदते स प्रायश्चित्तभागी भवति ॥सू० ४१॥

सूत्रम्—जे भिक्खू वासावासं पज्जोसवियंसि गामाणुगामं दूइज्जइ दूइज्जंतं वा साइज्जइ ॥ सू० ४२॥

छाया—यो भिक्षुर्वर्षावासं पर्युषिते ग्रामानुग्रामं द्रवति द्रवन्तं वा स्वदते ॥सू०४२॥

चूर्णी—‘जे भिक्खू’ इत्यादि । ‘जे भिक्खू’ यः कश्चिद् भिक्षुः श्रमणः श्रमणी वा ‘वासावास पज्जोसवियंसि’ वर्षावास पर्युषिते सति वर्षावासनिवासकरणान्तर आषाढ—शुक्लपौर्णमास्याः प्रतिक्रमणे कृते सतीत्यर्थं ‘गामाणुगामं दूइज्जइ’ ग्रामानुग्रामम् एकस्मात् ग्रामात् ग्रामान्तरं प्रति द्रवति गच्छति विहारं करोतीत्यर्थः तथा ‘दूइज्जंतं वा साइज्जइ’ द्रवन्तं वा स्वदते अनुमोदते स प्रायश्चित्तभागी भवति संयमात्मविराधनायद्वात् ।

विशेषजिज्ञासुजनार्थं भाष्यकारोऽतिदेशमाह—

भाष्यम्—आयारस्स य वीए, सुयखंधे तस्म तडय अज्जयणे ।

तस्सवि पढमुद्देसे, तत्थ वि पुण आदिमुत्ते य ॥१॥

इरियाए जं भणियं, दममुद्देमंमि तं निरत्तमेमं ।

वासावासविदारे, एत्थ निसीहे मुणेयच्च ॥२॥

छाया — आचारस्य च द्वितीये श्रुतस्कन्धे तस्य तृतीयेऽध्ययने ।

तस्यापि प्रथमोद्देशे, तत्रापि पुनरादिसूत्रे च ॥१॥

ईर्यायां (ईर्याध्ययने) यद् भणितं, दशमोद्देशे तत् निरवशेषम् ।

वर्षावासविहारे, अत्र निशीथे ज्ञातव्यम् ॥२॥

अवचूरिः— आचाराङ्गसूत्रस्य द्वितीयश्रुतस्कन्धे तदधिकृत्य तृतीयाध्ययने आदितो द्वादशाध्ययने तत्रापि प्रथमोद्देशके तत्रापि आदिसूत्रे ईर्यायामिति ईर्याध्ययने यत्कथितं तन्निरवशेष वर्षावासविषये अत्र निशीथसूत्रे दशमोद्देशे ज्ञातव्यम् । तत्राचाराङ्गसूत्रप्रकरणं यथा— “अभ्युपगए खलु वासावासे अभिप्पवुट्टे बहवे पाणा अभिसंभूया बहवे बीया अहुणु- विभण्णा, अंतरा से मग्गा बहुपाणा बहुबीया जाव संताणगा अण्णोक्कंता पंथा, नो विज्जाया मग्गा सेवं णच्चा णो गामाणुगामं दूइज्जेज्जा तओ संजयामेव वासावासं उव- लिलएज्जा” । अभ्युपगते खलु वर्षावासे अभिप्रवृष्टे बहवः प्राणाः अभिसंभूताः, बहूनि बीजानि अधुनोद्धिन्नानि, अन्तरा तस्य मार्गं बहुप्राणा बहुबीजा यावत् सतानकाः अनुक्रान्ताः पन्थान. नो विज्जाता मार्गाः, तदेवं ज्ञात्वा नो ग्रामानुग्रामं द्रवेत् । ततः सयत एव वर्षावासं उप- लीयेत्, इति छाया । वर्षाकाले ग्रामानुग्रामविहारे सयमात्मविराधना दर्श्यते—वर्षाकाले समायाते बहवो वनस्पतिक्रायाः प्रादुर्भवन्ति, मार्गाश्च पिच्छलाः सकर्दमा भवन्ति, तथा मार्गोपरि वनस्पतीनामुत्पा- दात्तत्र मार्गा अपि सम्यग् न ज्ञायन्ते अतो वर्षाकाले साधुर्न विहारं कुर्यात्, न वा कुर्वन्तमनु- मोदयेत् किन्तु एकस्मिन् ग्रामे चातुर्मास्यं निवस्य श्रुतचारित्रलक्षणं धर्मं समाराधयेदिति भावः । (आचाराङ्ग० श्रुत० २ ईर्यात्यमध्ययनम् ३ सूत्रम् १) संयमविराधनमात्मविराधनं च, तत्र संयमविगधनमित्थम्—अक्षुण्णा अमर्दिता जलप्रवहणेन पृथिवी खण्डिता भवति ततश्च पृथिवी सचित्ता भवति तत्र विहारं कुर्वतो वनस्पतिक्रायिकानां पृथिवीकायिकानां च विराधना भवति, एवं जलं द्विविधं वर्षोदकम् भूभ्युदकं च, तत्र चलन् अप्कायिकजीवानामपि विराधनं भवति । तथा वर्षाकाले कुन्थुप्रभृतिका अनेके व्रसा जीवाः प्रादुर्भवन्ति इति वर्षाकाले विहारे कृते सति सूक्ष्मत्वाददृश्यमाना एते कुन्थुप्रभृतिका जीवा विराधिता भवन्ति, इत्थं तद्विराधनेन संयमोपघातो भवतीति संयम- विराधनम् । आत्मविगधनं चेत्थम्—वर्षाकाले यदि विहारं करोति तदा वृष्ट्या शरीरं प्लावितं स्यात्, एवं वर्षणान् मार्गं पिच्छलो भवति तत्र चलनेन कदाचित् पतनमपि संभवेदिति ततोऽपि आत्म- विगधनं भवति, नस्मात् कारणात् चातुर्मासि श्रमणो ग्रामानुग्रामं न विहरेत् न वा विहरन्तमनु- मोदयेत् ॥मू० १२॥

मृत्रम्—जे भिक्खू अपज्जासवणाए पज्जोसवेइ पज्जोसवेतं वा माइज्जइ ॥ मू० १३॥

छाया—यो भिक्षुरपर्युषणायां पर्युषति पर्युषन्तं वा स्वदते । सू० ४३॥

चूर्णी—‘जे भिक्खू’ इत्यादि । ‘जे भिक्खू’ य कश्चिद् भिक्षु श्रमणः श्रमणी वा ‘अपज्जोसवणाए’ अपर्युषणायाम् अपर्युषणाकाले, अत्र ‘ऊष’ उष’ इति घातुद्वयम्, तेन ‘पर्युषणा’ ‘पर्युषणा’ इति द्वयमपि रूपं सिद्धचातीति पर्युषणस्य सावत्सरिकस्य यः कालः प्रतिनियतः चातुर्मासीप्रतिक्रमणानन्तरं पञ्चाशत्तमे दिवसे सावत्सरीप्रतिक्रमणं कर्तव्यम्, इत्येवंरूपः कालः, तस्य कालस्याप्राप्तावेव तदतिक्रमणे वा ‘पज्जोसवेइ’ पर्युषति—पर्युषणां करोति कारयति वा सावत्सरिकम् प्रतिक्रमणं चतुर्थभक्तक्षमापनादिकं च करोति, तथा ‘पज्जोसवेतं वा साइज्जइ’ पर्युषन्तं वा अप्राप्तेऽतिक्रान्ते वा पर्युषणाकाले सावत्सरिकप्रतिक्रमणं पर्युषणामूलकतपःप्रभृतिकं वा कुर्वन्तं स्वदते अनुमोदते स प्रायश्चित्तभागी भवति, तस्याज्ञाभङ्गादिका दोषा भवन्तीति ॥ सू० ४३॥

सूत्रम्—जे भिक्खू पज्जोसवणाए ण पज्जोसवेइ ण पज्जोसवेतं वा साइज्जइ ॥ सू० ४४॥

छाया—यो भिक्षु पर्युषणायां न पर्युषति, न पर्युषन्तं वा स्वदते । सू० ४४॥

चूर्णी—‘जे भिक्खू’ इत्यादि । ‘जे भिक्खू’ यः कश्चिद् भिक्षुः श्रमणः श्रमणी वा ‘पज्जोसवणाए’ पर्युषणायां पर्युषणकाले चातुर्मासिकप्रतिक्रमणानन्तरं पञ्चाशत्तमदिवसरूपे प्राप्तेऽपि ‘ण पज्जोसवेइ’ न पर्युषति शास्त्रोक्तप्रकारेण पर्युषणां न करोति, न वा कारयति तथा ‘ण पज्जोसवेतं वा साइज्जइ’ न पर्युषन्तं वा स्वदते सावत्सरिककाले प्राप्तेऽपि सावत्सरिकप्रतिक्रमणं यो न करोति न कारयति वा तमनुमोदते य स प्रायश्चित्तभागी भवति, तथा तस्याज्ञाभङ्गादिका दोषाश्चापि भवन्ति तस्मात् पर्युषणकाले पर्युषणकृत्यं न परित्यजेत् ।

अत्राह भाष्यकारः—

भाष्यम्—पत्ते पज्जोसणाकाले, जो न पज्जोसवे मुणी ।

अपत्ते वा अईए वा, कुणइ दोसभा भवे ॥

छाया—प्राप्ते पर्युषणाकाले, यो न पर्युषेद् मुनि ।

अप्राप्ते वा अतीते वा, कुरुते दोषभाग् भवेत् ॥

अवचूरि—यः श्रमणः श्रमणी वा पर्युषणाकाले प्राप्ते समुपस्थिते सावत्सरिककाले पर्युषणां सावत्सरिककृत्यं क्षमापनादिकं न कुरुते सावत्सरिकसमये तन्निमित्तकधर्मध्यानादिकं न करोति तथा पर्युषणाकाले अप्राप्ते अनागते अतीते व्यतीते वा चातुर्मासिकप्रतिक्रमणानन्तरं पञ्चाशत्तमदिवसरूपे समये यः सावत्सरिकप्रयुक्तधर्मध्यानादिकं कुरुते स दोषभाग् भवेत्, तस्य गुरुचातुर्मासिकं प्रायश्चित्तं भवति, तथा तस्य आज्ञाभङ्गानवस्थामिध्यावसंयमविराधनाम-

विराघनादयो दोषा भवन्ति तस्मात् श्रमणः श्रमणी वा पर्युषणाकाले पर्युषणं कुर्यात्, तथा अप्राप्ते काले अतिक्रान्ते वा पर्युषणाकाले पर्युषणं न कुर्यात् न वा कारयेत् न वा कुर्वन्तं कमप्यनुमोदयेत् । उक्तं च समवायाङ्गसूत्रस्य तृतीयसमवाये—“समणे भगवं महावीरे वासाणं सवी-सइराइमासे वइक्कंते सत्तरिण्हि राइंदिण्हि सेसेहि वासावासं पज्जोसवेइ” श्रमणो भगवान् महावीरो वर्षाणां सविशतिरात्रिमासे व्यतिक्रान्ते सप्तत्यां रात्रिदिवेषु शेषेषु वर्षावासं पर्युषति । वर्षाकालस्य विंशतिरात्रिन्दिवोत्तरे मासात्मककाले व्यतिक्रान्ते सति, तथा सप्ततिरात्रिन्दिवेषु शेषेषु पर्युषणां पर्युपास्ते सांवत्सरिकप्रतिक्रमणं करोति कृतवानिति प्रकरणार्थः, एतावता ज्ञायते यत् उपर्युक्तसमये सांवत्सरिकप्रतिक्रमणं कर्तव्यं न पूर्वं न वा पश्चात् करणीयः, तथाकरणे सूत्रोक्तप्रायश्चित्तप्रसंगात्, इति ॥ सू० ४४॥

**सूत्रम्—जे भिक्खू पज्जासवणाए गालोमाइंपि बालाइं उवा-
इणावेइ उवाइणावेतं वा साज्जइ ॥सू० ४५॥**

ज्ञाया—यो भिक्षुः पर्युषणायां गोलोमानपि बालान् उपाददाति उपाददतं वा स्वदते ॥सू० ४५॥

चूर्णी—‘जे भिक्खू’ इत्यादि । ‘जे भिक्खू’ यः कश्चिद् भिक्षुः श्रमणः श्रमणी वा ‘पज्जोसवणाए’ पर्युषणायां पर्युषणादिवसे ‘गोलोमाइंपि बालाइं’ गोलोमानपि गोलोमप्रमितानपि बालान् यावत्प्रमाणरूपाणि गवां रोमाणि केशाः भवन्ति तावत्प्रमाणकान् अपि केशान् मस्तके ‘उवाइणावेइ’ उपाददाति स्वीकरोति धारयतीत्यर्थः तथा ‘उवाइणावेतं वा साज्जइ’ उपाददतं धारयन्तं वा स्वदते अनुमोदते सांवत्सरिकप्रतिक्रमणसमये स्वशिरसि गोकेशप्रमाणानपि केशान् न धारयेत् किमुत ततो दीर्घान् केशान् किन्तु तत्समये केशलुञ्चनं कृतवैव तत्समये प्रतिक्रमणं कर्तव्यम्, अत्र यो व्यतिक्रमं करोति केशलुञ्चनमकृत्वा सांवत्सरिकप्रतिक्रमणं करोति कुर्वन्तं वा अनुमोदते स प्रायश्चित्तभागी भवति, तथा तस्याज्ञाभङ्गादिका दोषाश्चापि जायन्ते इति ।

अत्राह भाष्यकारः—

भाष्यम् — पज्जोसवणाकाले, गोलोमप्रमाणमेत्तकेसेवि ।

जे भिक्खू जइ ठावइ, आणाभंगाइ पावेइ ॥

ज्ञाया—पर्युषणाकाले गोलोमप्रमाणमात्रकेशानपि ।

यो भिक्षुर्यदि स्थापयति अज्ञाभङ्गादि प्राप्नोति ॥

अवचरिः—यो भिक्षु श्रमणः श्रमणी वा पर्युषणाकाले सांवत्सरिकप्रतिक्रमणसमये मस्तकादिगतान् केशान् गोलोमप्रमाणमात्रानपि गवां केशप्रमाणकानपि अपि—शब्दात् किमुत

ततो दीर्घान् गोलोमप्रमाणमात्रादधिकान् स्थापयति मस्तकोपरि धारयति केशलुञ्चनं न करोति स भिक्षु आज्ञाभङ्गादिकान् दोषान् आज्ञाभङ्गानवस्थामिथ्यात्वसयमविराधनात्मविराधनादोषान् प्राप्नोति, तथा सकेशमस्तकोपरि कदाचित् जलादिपतने अपूकायिकजीवाना विगधनेन सयमविनाश, तथा प्रवृद्धकेशेषु यूकालिक्षादयोऽपि समूर्द्धिता सन्तो विराधिता भवेयुः इति शिरसः स्पर्जनं यूकालिक्षादीनां विनाशेन सयमविनाश, तथा अनिशयेन कण्ड्यने कदाचिदात्मविराधनमपि सभवेत् तस्मात् कारणात् साधु वर्षाकाले पर्युपणायामवश्यमेव केशान् लुञ्चयेत्, पर्युपणां नैवातिक्रामेत् । यदि तरुणो बलवान् भवेत् तदा उत्कर्षतश्चतुर्मासानन्तरमवश्यमेव केशलुञ्चनं कुर्यात्, स्थविरस्याप्येवमेव उत्कर्षत षण्मासानन्तरमिति ॥सू० ४५॥

**सूत्रम्—जे भिक्षू पञ्जोसवणाए इत्तरियंपि आहारमाहारेड्
आहारेंतं वा साइज्जइ ॥सू० ४६॥**

छाया—यो भिक्षु पर्युपणायामित्त्वरिकमपि आहारमाहरति आहरन्तं वा स्वदते ॥

चूर्णी—‘जे भिक्षू’ इत्यादि । ‘जे भिक्षू’ यः कश्चिद् भिक्षुः श्रमणः श्रमणी वा ‘पञ्जोसवणाए’ पर्युपणायां मांत्सरिकप्रतिक्रमणदिवसे भाद्रपदशुक्लपञ्चम्याम् ‘इत्तरियंपि’ इत्त्वरिकमपि अल्पमपि ‘आहारं’ आहारम् अशनपानखादिमस्वादिमरूप चतुर्विधाहारमध्यात् यत् किमप्येकमल्पप्रमाणकमपि आहारजातम् सिक्थमात्रमपि, जलस्य विन्दुमात्रमपि ‘आहारेड्’ आहरति—आहारस्योपभोगं करोति कारयति वा तथा ‘आहारेंतं वा साइज्जइ’ आहरन्तं—पर्युपणादिवसे अल्पप्रमाणमपि अशनादिकमुपभुञ्जानं वा स्वदते अनुमोदते स प्रायश्चित्तभागी भवति ।

अत्राह भाष्यकारः—

भाष्यम्—इत्तरियंपि य असणं, पञ्जोसवणाए आहरे जो उ ।

सो पानड पच्छित्तं आणाभंगाडदोमे य ॥

छाया—इत्त्वरिकमप्यशन पर्युपणायां आहरेद् यन्तु ।

स प्राप्नोति प्रायश्चित्तमाज्ञाभङ्गादिदोषांश्च ॥

अवचरिः—यो भिक्षुः श्रमण श्रमणी वा पर्युपणाया मांत्सरिकप्रतिक्रमणदिवसे इत्त्वरिकमपि, तत्र इत्तरं—स्तोकमप्यपि अशन चतुर्विधाहार आहरति स भिक्षु प्रायश्चित्तं प्राप्नोति, तथा आज्ञाभङ्गादिदोषाश्च प्राप्नोति लभते चतुर्मासिक गुणप्रायश्चित्तमपि तस्य भवतीति तस्मात् कारणात् श्रमण श्रमणी वा मांत्सरिकप्रतिक्रमणदिवसे स्तोत्रन्यासादि न न्ययमाहरेत् न वा परानाहारयेत् न वा आहरन्तमनुमोदयेत् गिन्तु वा सामाचारि गार्हना तस्य क्वदृश्येव पर्युपणानादिकं कुर्यादिति ॥सू० ४६॥

सूत्रम्—जे भिक्खू अण्णउत्थिएण वा गारत्थिएण वा ज्जो-
सवेइ पज्जोसवेतं वा साइज्जइ ॥ सू० ४७॥

छाया—यो भिक्षुरन्ययूथिकेन वा गृहस्थेन वा पर्युषयति पर्युषयन्तं वा स्वदते ॥

चूर्णी—‘जे भिक्खू’ इत्यादि । ‘जे भिक्खू’ यः कश्चिद् भिक्षुः श्रमण श्रमणी वा ‘अण्णउत्थिएण वा’ अन्ययूथिकेन—परतीर्थिकेन ‘गारत्थिएण वा’ गृहस्थेन वा मह स्थित्वा ‘पज्जोसवेइ’ पर्युषयति सांवत्सरिकप्रतिक्रमणं करोति कारयति ‘पज्जोसवेतं वा साइज्जइ’ पर्युषयन्तं वा स्वदते अन्यतीर्थिकैर्गृहस्थैश्च सह पर्युषणाप्रतिक्रमणं कुर्वन्त कारयन्तमनुमोदते स प्रायश्चित्तभागी भवति ॥सू० ४७॥

सूत्रम्—जे भिक्खू पढमसमोसरणुद्देसे पत्ताइं वा चीवराइं वा
पडिग्गाहेइ पडिग्गाहेतं वा साइज्जइ ॥ सू० ४८॥

छाया—यो भिक्षुः प्रथमसमवसरणोद्देशे पात्राणि वा चीवराणि वा प्रतिगृह्णाति प्रतिगृह्णन्तं वा स्वदते ॥सू० ४८॥

चूर्णी—‘जे भिक्खू’ इत्यादि । ‘जे भिक्खू’ यः कश्चिद् भिक्षुः श्रमणः श्रमणी वा ‘पढमसमोसरणुद्देसे’ प्रथमसमवसरणोद्देशे प्राथमिकसमवसरणमध्ये इत्यर्थः, तत्र समवसरणं त्रिविधं वर्षाकालिकं हेमन्तकालिकं ग्रीष्मकालिकं च, तत्र वर्षाकालिकसमवसरणे चातुर्मास्ये ‘पत्ताइं’ पात्राणि ‘चीवराइं’ चीवराणि वस्त्राणि ‘पडिग्गाहेइ’ प्रतिगृह्णाति स्वीकरोति तथा ‘पडिग्गाहेतं वा साइज्जइ’ प्रतिगृह्णन्तं वर्षाकालिकप्रतिक्रमणानन्तरं यो भिक्षुः गृहस्थेभ्यो वस्त्र-पात्रादिकं स्वीकरोति तथा स्वीकुर्वन्तं वा अनुमोदते स प्रायश्चित्तभागी भवति, परन्तु वस्त्रपात्र-सहितशिष्यग्रहणं तु कल्पते एवेति सूत्रार्थः ।

अत्राह भाष्यकारः—

भाष्यम्—आइंसि समोसरणे, वत्थं पायं च जो पडिग्गाहे ।

सो पावेज्जा णिययं, आणा—अणवत्थ—मिच्छत्तं ॥

छाया—आद्ये समवसरणे वस्त्रं पात्रं च यः प्रतिगृह्णीयात् ।

स प्राप्नुयान्निनयतं आज्ञानवस्थामिथ्यात्वम् ॥

अवचरिः—यो भिक्षुः श्रमणः श्रमणी वा आद्ये प्रथमे समवसरणे वर्षाकालिकप्रतिक्रमणानन्तरं चातुर्मासे प्रारब्धे सति तथा चतुर्माससमाप्ते पूर्वं वस्त्रं पात्रं साधूनां योग्यम् प्रतिगृह्णीयात् स्वीकुर्यात् तथा स्वीकुर्वन्तमनुमोदते स नियतं निश्चितं आज्ञाभङ्गदोषं प्राप्नुयात् तीर्थ-करस्याज्ञामतिक्रामतीत्यर्थं तथा अनवस्थादोषं मिथ्यात्वं च प्राप्नुयात् लोके मिथ्यात्वं जनयति यथा वदति तथा न करोति इति साधुत्वविराधनं संयमात्मविराधनं च प्राप्नुयात् ॥सू० ४८॥

सूत्रम्—तं सेवमाणे आवज्जइ चाउम्मासियं परिहारट्टाणं अणुग्घा-
इयं ॥ सू० ४९॥

॥ णिसीहज्जयणे दसमो उद्देशो समत्तो ॥ १०॥

श्रया — तत् सेवमान आपद्यते चातुर्मासिक परिहारस्थानमनुद्घातिकम् ॥सू० ४९॥

॥ इति निशीथाध्ययने दशमोद्देशकः समाप्तः ॥१०॥

चूर्णी— ‘तं सेवमाणे’ इत्यादि । ‘तं’ तत् उद्देशकस्यादित आचार्यस्याऽऽगाढवचना-
दारभ्य दशमोद्देशकस्य चर्मभागे ‘पढमसमोसरणोद्देशे’ इति सूत्रपर्यन्त कथितम् वर्षाकालस्य
प्रतिक्रमणानन्तरं वस्त्रपात्रादिप्रदृष्टान्तं प्रायश्चित्तस्थानं ‘सेवमाणे’ सेवमान तन्मध्याद् एकस्य
सर्वस्य वा प्रायश्चित्तस्थानस्य प्रतिसेवना कुर्वन् श्रमण श्रमणो वा ‘आवज्जइ’ आपद्यते प्राप्नोति
‘चाउम्मासिय परिहारट्टाणं अणुग्घाइयं’ चातुर्मासिक परिहारस्थानमनुद्घातिक गुरुकं गुरु-
चातुर्मासिकं प्रायश्चित्त लभते इति । अयं भाव दशमोद्देशकोक्तप्रायश्चित्तस्थानेषु मध्यात्
यत् किमप्येकं सर्वं वा दोषस्थानमासेवमानस्य गुरुचातुर्मासिकं प्रायश्चित्त भवतीति ॥सू० ४९॥

इति श्री—विश्वविख्यात—जगद्गुरु—प्रसिद्धवाचक—पञ्चदशभाषाकलितललितकलापालापक—

प्रविशुद्धगद्यपद्यनैकप्रन्थनिर्मापक—वादिमानमर्दक—श्रीगणेशपतिकोल्हापुरराजप्रदत्त-

“जैनशास्त्राचार्य”—पदभूषित—कोल्हापुरराजगुरु—बालब्रह्मचारि—जैनाचार्य—जैन-

धर्मदिवाकर—पूज्यश्री—यासीलालव्रति—विरचिताया “निशीथसूत्रस्य”

चूर्णिभाष्यावचूरिरूपाया व्याख्यायाम् दशमोद्देशक समाप्त ॥१०॥



॥ एकादशादेशकः ॥

व्याख्यातो दशमोदेशकः, अथैकादशो व्याख्यायते, तत्र—दशमोदेशकान्तिमसूत्रस्य एकादशोदेशकस्यादिसूत्रेण सह कः सम्बन्ध इति चेदत्राह भाष्यकारः—

भाष्यम्—दसमांतिमसुते य, निसिद्धो चीवरग्गहो ।

एगारसाइसुते उ, पायग्गाहो पवुठ्चइ ॥१॥

छाया—दशमान्तिमसूत्रे च, निषिद्ध श्रीवरग्रहः ।

एकादशादिसूत्रे तु पात्रग्रह प्रोच्यते ॥१॥

अवचूरिः—दशमान्तिमसूत्रे तु दशमोदेशकस्यान्तिमे चरमे सूत्रे चीवरयाचनं चीवरस्य वस्त्रस्य याचनं ग्रहणं च निषिद्धम्, अत्र तु एकादशोदेशकस्यादिसूत्रे प्रथमसूत्रे पात्रस्य लोहादिपात्रस्य निषेधः प्रोच्यते—अयमेव सम्बन्धः दशमैकादशोदेशकसूत्रयोर्भवति, तदनेन सम्बन्धेनायातस्यास्य एकादशोदेशकीयप्रथमसूत्रस्य व्याख्यानं प्रस्तूयते—‘जे भिक्खू’ इत्यादि ।

सूत्रम्—जे भिक्खू अयपायाणि वा तंबपायाणि वा तउयपायाणि वा सीसगपायाणि वा कंसपायाणि वा रूपपायाणि वा सुवण्णपायाणि वा जायख्वपायाणि वा मणिपायाणि वा कणगपायाणि वा दंतपायाणि वा सिंगपायाणि वा चम्मपायाणि वा चेलपायाणि वा अंकपायाणि वा संखपायाणि वा वइस्पायाणि वा करेइ करेतं वा साइज्जइ ॥सू० १॥

छाया—यो भिक्षुरय पात्राणि वा ताम्रपात्राणि वा त्रपुकपात्राणि वा शीशकपात्राणि वा कांस्यपात्राणि वा रूढ्यपात्राणि वा सुवर्णपात्राणि वा जातरूपपात्राणि वा मणिपात्राणि वा कनकपात्राणि वा दन्तपात्राणि वा गृह्णपात्राणि वा चर्मपात्राणि वा चेलपात्राणि वा अंकपात्राणि वा शङ्खपात्राणि वा वज्रपात्राणि वा करोति कुर्वन्तं वा स्वदते ॥सू० १॥

चूर्णी—‘जे भिक्खू’ यः कश्चिद् भिक्षुः श्रमणः श्रमणी वा ‘अयपायाणि वा’ अयःपात्राणि, तत्र अयो—लोहः तस्य पात्राणि जलानयनाय भिक्षानयनाय वा एतादृशानि अयःपात्राणि करोति इत्यग्निमेण क्रियापदेनान्वयः ‘तंबपायाणि वा’ ताम्रपात्राणि वा तत्र ताम्रं प्रसिद्धं, तस्य पात्राणि वा ‘तउयपायात्राणि वा’ त्रपुकपात्राणि वा तत्र त्रपुः ‘रांगा कल्लै’ इति लोकप्रसिद्धः तस्य पात्राणि वा ‘सीसगपायाणि वा’ शीशकपात्राणि वा शीशकं ‘सीसा’ इति प्रसिद्धं, तस्य पात्राणि ‘कंसपायाणि वा’ कांस्यपात्राणि वा, तत्र कांस्यं ‘काशा’ इति लोकप्रसिद्धं, तस्य पात्राणि

वा 'रूपपायाणि वा' रूपपात्राणि वा, तत्र रूप्यं रजतं तस्य पात्राणि वा 'सुवर्णपायाणि वा' सुवर्णपात्राणि वा 'जायरूपपायाणि वा' जातरूपपात्राणि वा, तत्र जातरूपं सुवर्णविशेष, तस्य पात्राणि वा, 'मणिपायाणि वा' मणिपात्राणि वा तत्र मणि कर्केतनादि, तस्य पात्राणि वा 'कणग पायाणि वा' कनकपात्राणि वा सुवर्णविशेषस्यपात्राणि वा 'दंतपायाणि वा' दन्तपात्राणि वा हस्तिदन्तादिकस्य पात्राणि वा 'सिंगपायाणि वा' शृङ्गपात्राणि वा, तत्र शृङ्गं खड्गिमृगमहिषादीनां तस्य पात्राणि वा 'चर्मपायाणि वा' चर्मपात्राणि वा, तत्र चर्म मृगादीना, तस्य पात्राणि वा 'चैल-पायाणि वा' चैलपात्राणि वा तत्र चैल कार्पासिक घनीभूतवस्त्रं यस्मिन् जलादिवस्तु स्थापयितुं शक्यते, तस्य पात्राणि वा 'अंकपायाणि वा' अङ्कपात्राणि वा स्फटिकपात्राणि वा 'संखपायाणि वा' शङ्खपात्राणि वा तत्र शङ्खो लोकप्रसिद्धः तस्य पात्राणि वा 'वज्रपायाणि वा' वज्रपात्राणि वा, तत्र वज्र—हीरक तस्य पात्राणि उपलक्षणात् साम्प्रतकालीनप्लाष्टिकादिपात्राणि, एतेषु लोहादिषु मध्यात् अन्यतमस्यापि पात्राणि य 'करेड' करोति स्वयमेव निर्माति सपाठयति 'करेतं वा साइज्जड' एता-दृशपात्राणि कुर्वन्तं श्रमणान्तरं स्वदते अनुमोदते । यो हि श्रमणः श्रमणी वा लौहादीना पात्राणि स्वयमेव करोति कुर्वन्तं वा अनुमोदते स प्रायश्चित्तभागी भवति ॥सू० १॥

सूत्रम्—एवं धरेड धरेतं वा साइज्जड ॥सू० २॥

छाया—एव धरति धरन्तं वा स्वदते ॥सू० २॥

चूर्णी—एवं पूर्वोक्तप्रकारेण अयं प्रभृतिक पात्राणि यो 'धरेड' धरति—अन्यकृतानि पार्श्वे स्थापयति 'धरेतं वा साइज्जड' धरन्तं वा पार्श्वे स्थापयन्तं वा स्वदते अनुमोदते स प्राय-श्चित्तभागी भवति ॥सू० २॥

सूत्रम्—एवं परिभुंजड परिभुंजंतं वा साइज्जड ॥सू० ३॥

छाया—एवं परिभुङ्क्ते परिभुञ्जानं वा स्वदते ॥सू० ३॥

चूर्णी—एवं पूर्वोक्तलोहादिपात्राणि परिभुङ्क्ते लोहादिपात्राणामुपभोगं करोति परिभु-ञ्जानं वा स्वदते अनुमोदते स प्रायश्चित्तभागी भवति ॥सू० ३॥

सूत्रम्—जे भिक्खू अयवंधाणि वा जाव वड्ढवंधाणि वा करेड करेतं वा साइज्जड ॥सू० ४॥

छाया—यो भिक्षुर्योवन्धानि वा यावन् वज्रवन्धानि वा करोति कुर्वन्तं वा स्वदते ॥सू० ४॥

चूर्णी 'जे भिक्खू' इत्यादि । जयोवन्धानां र-य स-वन् वन्धावन्तानि वड्ढवन्धाणि इत्यादि । करोति कुर्वन्तं वा स्वदते अनुमोदते स प्रायश्चित्तभागी भवति ॥सू० ४॥

सूत्रम्—एवं-धरेइ धरंतं वा साइज्जइ ॥सू० ५॥

छाया—एव धरति धरन्तं वा स्वदते ॥सू० ५॥

चूर्णी—लौहबन्धनयुक्तपात्राणि वा यावत् अन्येन कृतानि लोहादिवन्धनानि वज्रबन्धनानि वज्रबन्धनयुक्तपात्राणि वा पार्श्वे धरति स्थापयति धरन्तं वा स्वदते अनुमोदते स प्रायश्चित्तभागी भवति ॥सू० ५॥

सूत्रम्—एवं परिभुंजइ परिभुंजंतं वा साइज्जइ ॥सू० ६॥

छाया—एवं परिभुङ्क्ते परिभुञ्जानं वा स्वदते ॥सू० ६॥

चूर्णी—लोहादिवन्धनानां लोहादिवन्धनयुक्तपात्राणां वा उपभोगं करोति कुर्वन्तं वा स्वदत्तभागी भवति ॥सू० ६॥

सूत्रम्—जे भिक्षू परं अद्धजोयणमेराओ पायवडियाए गच्छंतं वा साइज्जइ ॥ सू० ७ ॥

छाया — यो भिक्षुः परमर्द्धयोजनमर्यादात् पात्रप्रतिज्ञया गच्छति गच्छन्तं वा स्वदते

चूर्णी—‘जे भिक्षू’ इत्यादि । ‘जे भिक्षू’ यः कश्चिद् भिक्षुः श्रमणः श्रमणी वा ‘परं’ परमधिकम् ‘अद्धजोयणमेराओ’ अर्द्धयोजनमर्यादात्, तत्र क्रोशचतुयस्य योजनं भवति तदर्द्धं क्रोशद्वयं, तस्य मर्यादा अवधिः, तथा च क्रोशद्वयप्रमाणादधिकं ‘पायवडियाए’ पात्रप्रतिज्ञया—पात्रग्रहणवाञ्छया उपलक्षणात् वल्लपीठफलकोपध्यादीनां ग्रहणवाञ्छया ‘गच्छइ’ गच्छति ‘गच्छंतं वा साइज्जइ’ गच्छन्तं वा स्वदते अनुमोदते स प्रायश्चित्तभागी भवति ।

अत्राह भाष्यकारः—

भाष्यम्—परमर्द्धजोयणाओ, वसमाणो चैव नवसु खेत्तोसु ।

पायं जो य गवेसेइ, आणाभंगाइ पावेइ ॥

छाया—परमर्द्धयोजनतो वसन् एव नवसु क्षेत्रेषु ।

पात्रं यश्च गवेषयति, आज्ञाभङ्गादि प्राप्नोति ॥

अवचूरि—यः कश्चित् भिक्षुः श्रमणः श्रमणी वा नवसु क्षेत्रेषु ऋतुबद्धकाले अष्टसु क्षेत्रेषु तथा वर्षावासे एकस्मिन् क्षेत्रे मिलित्वा नवसु क्षेत्रेषु वसन् अर्द्धयोजनात् परंपरतः अर्द्धयोजनादग्रे यदि पात्रादिकं गवेषयति अन्वेषयति पात्रादीनां याचनार्थं गच्छति स आज्ञाभङ्गादिदोषान् प्राप्नोति, तस्य मर्यादाभङ्गकर्तुः श्रमणस्य श्रमण्याश्च आज्ञाभङ्गादिदोषा भवन्ति, यस्मात्

कारणादेते दोषा. तस्मात् कारणात् श्रमण श्रमणी वा अर्द्धयोजनात् परतो गत्वा पात्रादीनां याचन न कुर्यात् न वा याचनं कारयेत् न वा याचमान श्रमणमनुमोदेत् ॥सू० ७॥

सूत्रम्—जे भिक्षू परं अर्द्धजोयणमेराओ सपायपहंसि पायं अभिहडं आहट्टु दिज्जमाणं पडिग्गाहेइ पडिग्गाहेतं वा साइज्जइ ॥

छाया— यो भिक्षु परमर्द्धयोजनमर्यादातः सापायपथि पात्रमभिहतमाहृत्य दीयमान प्रतिगृह्णाति प्रतिगृह्णन्तं वा स्वदत्ते ॥सू० ८॥

चूर्णी— 'जे भिक्षू' इत्यादि । 'जे भिक्षू' यः कश्चिद् भिक्षु श्रमण. श्रमणी वा 'परमर्द्धजोयणमेराओ' परमर्द्धयोजनमर्यादात् 'सपायपहंसि' सापायपथि सविघ्ने मार्गे गत सापाये मार्गे विद्यमाने सति इत्यर्थे तत्रापायो विघ्न तेन सहितो मार्गः चौश्यापदसज्जमहानदी वनस्पतिरूपोऽपायस्तेन सहितः तस्मिन् तादृशे मार्गे सति कश्चित् श्रावकः 'पायं' पात्र यत् 'अभिहडं आहट्टु दिज्जमाणं' अभिहतमाहृत्य सायुवमती आनीय दीयमान तत् 'पडिग्गाहेइ' प्रतिगृह्णाति, यदि मार्ग सापायो भवेत् तत्र गत्वा साधु पात्रादिक्रमानेतुं न शक्नोति तदवस्थया यदि कोऽपि श्रावकः प्रामान्तरात् अर्द्धयोजनादधिकक्षेत्रत आनीय साधोर्भिक्षुख कश्चित् पात्रादिकं साधवे ददाति तं तादृश पात्रादिकं साधु प्रतिगृह्णाति तथा 'पडिग्गाहेतं वा साइज्जइ' प्रतिगृह्णन्तं वा स्वदत्ते अनुमोदते स प्रायश्चित्तभागी भवति इति । अत्र मयमात्मविरावनाऽवगम्या विनी, यथा—साध्वर्थे समुत्त्वमानीय पात्रादिग्रहणेऽप्यायहृत्कयादिममर्द्धजन्या समयविराधना, सापायमार्गेणागच्छन् दाता श्वापदादिना घातितो मारितो वा भवेत् तेन तस्य स्वप्नादि मातुं तादृयेदित्यादिनाऽऽत्मविराधना भवदतो नैतादृश पात्रादिकं साधुर्गृहीयादिति भावः ॥सू० ८॥

सूत्रम्—जे भिक्षू धम्मस्स अवन्नं वयइ वयंतं वा साइज्जइ ॥

छाया यो भिक्षुर्धर्मस्त्राचर्णं वदति वदन्तं वा स्वदत्ते ॥सू० ९॥

चूर्णी— 'जे भिक्षू' इत्यादि । 'जे भिक्षू' यः कश्चिद् भिक्षु श्रमण श्रमणी वा 'धम्मस्स' धर्मस्य धुनचारित्तस्य 'अवणं' अवर्णं तदवर्णितं तत्र दातुं प्रवृत्तः सति तस्य न दोषोऽस्तीति तस्मै तस्य 'वयं' वदन्ति प्रवृत्तव्यति लोकाणां पुनर्धर्मस्य 'वयंतं' वदन्ति तथा 'वयंतं वा साइज्जइ' वदन्तं वा स्वदत्ते अनुमोदते, यो हि श्रमण श्रमणी वा श्रमणधर्मस्त्राचर्णं दातुं वदति वदन्तं वा अनुमोदते स प्रायश्चित्तभागी भवति ।

छाया भाष्यकारः - -

सापायम धर्मो य दृष्टो उणो, सुवचारित्तस्यवजो ।

तस्मादणो दृष्टो होइ. न उण दोसभा भवे ॥१॥

छाया—धर्मश्च द्विविध उक्तः, श्रुतचारित्रलक्षण ।

तस्याऽवर्णो द्विधा भवति, तं वदेत् दोषभाग् भवेत् ॥१॥

अवचूरिः—धर्मः नरकपातादिदुर्गतिसकाशात् धारक, स द्विविधो द्विप्रकारको भवति श्रुतचारित्रभेदात्, तत्र एक. श्रुतधर्म. अपर. खलु चारित्रधर्मश्च, तत्र श्रुतधर्म. आगमलक्षण., स पुनर्द्विविधः सूत्रे अर्थे च। चारित्रधर्मस्तु श्रमणधर्म, अयं च चारित्रधर्मोऽपि द्विविधो भवति, अगारधर्मः देशतश्चारित्रभावात्, अनगारधर्मश्च, पुनश्चायं प्रत्येकं द्विविधः—मूलगुणलक्षण. उत्तरगुणलक्षणश्च, तस्यैवप्रकारस्य धर्मस्यावर्णवादो द्विधा द्विप्रकारको भवति देशतोऽवर्णवादः सर्वतोऽवर्णवादश्च । तं तादृशमवर्णवादं यदि श्रमणः श्रमणी वा वदेत् वदन्तं वा स्वदते स दोषभाग् भवेत्, दोषाश्चआज्ञा भङ्गानवस्थामिध्यात्वादिकास्तेषां स भाजनं भवतीति भावः । यस्मात् कारणात् श्रुतचारित्रलक्षणधर्मस्यावर्णवादकरणे पूर्वोक्ता दोषा भवन्ति तस्मात् कारणात् श्रमणः श्रमणी वा धर्मस्यावर्णं न स्वयं वदेत् न वा वादयेत् न वा धर्मस्यावर्णं वदन्त श्रमणान्तरं कथमप्यनुमोदयेत् ॥ सू० ९ ॥

सूत्रम्—जे भिक्खू अधम्मस्स वर्णं वयइ वयंतं वा साइज्जइ ॥१०॥

छाया—यो भिक्षुरधर्मस्य वर्णं वदति ददन्तं वा स्वदते ॥सू० १०॥

चूर्णी—‘जे भिक्खू’ इत्यादि । ‘जे भिक्खू’ यः कश्चिद् भिक्षुः श्रमणः श्रमणी वा ‘अधम्मस्स’ अधर्मस्य हिंसादिलक्षणस्य ‘वर्णं’ वर्णं—प्रशंसन यशः कीर्ति वा ‘वयइ’ वदति—कथयति लोकानां पुरतो हिंसादिलक्षणधर्मस्य प्रशंसां करोति तथा ‘वयंतं वा साइज्जइ’ वदन्तं वा स्वदते अनुमोदते स प्रायश्चित्तभागी भवति, अधर्मस्य प्रशंसने तदनुमोदनजन्यक्रियादोषसद्भावात् ॥ सू० १०॥

सूत्रम्—जे भिक्खू अण्णउत्थियस्स वा गारत्थियस्स वा पाए आमज्जेज्ज वा पमज्जेज्ज वा आमज्जंतं वा पमज्जंतं वा साइज्जइ ॥ सू० ११॥

छाया—यो भिक्षुरन्ययूथिकस्य वा गृहस्थस्य वा पादौ आमार्जयेत् वा प्रमार्जयेत् वा आमार्जयन्तं वा प्रमार्जयन्तं वा स्वदते ॥सू० ११॥

चूर्णी—‘जे भिक्खू’ इत्यादि । ‘जे भिक्खू’ यः कश्चिद् भिक्षुः श्रमणः श्रमणी वा ‘अण्णउत्थियस्स’ अन्ययूथिकस्य अन्यतीर्थिकस्य तापसादेः ‘गारत्थियस्स वा’ गृहस्थस्य श्रावकादेर्वा ‘पाए’ पादौ चरणौ ‘आमज्जेज्ज वा’ आमार्जयेद् वा एकवारं रजोहरणेन वस्त्रेण वा प्रमार्जनं कुर्यात् ‘पमज्जेज्ज वा’ प्रमार्जयेत् अनेकवारम् ‘आमज्जंतं वा पमज्जंतं वा

साइज्जइ' आमार्जयन्तमेकवारमेकदिनं वा प्रमार्जयन्तमनेकवारं प्रतिदिनं वा प्रमार्जनं कुर्वन्तं श्रमणं स्वदते अनुमोदते । यो हि श्रमणः श्रमणी वा अन्ययूथिकस्य श्रावकादेर्वा चरणयोरैकवारं मनेकवारं वा रजोहरणादिना प्रमार्जनं करोति तथा प्रमार्जयन्तमनुमोदते स प्रायश्चित्तभागी भवति ॥सू० ११ ॥

सूत्रम्—एवं तइयउद्देसगमा णेयव्वो णवरं अण्णअत्थि-
यस्स वा गारत्थियस्स वा अभिलावो जाव जे भिक्खू गांमाणुगामं
दूइज्जमाणे अण्णउत्थियस्स वा गारत्थियस्स वा सीसदुवास्सिं करेइ
करेतं वा साइज्जइ ॥सू० १२-६३॥

छाया—एवं तृतीयोद्देशकगमो ज्ञातव्यं नवरम् अन्ययूथिकस्य वा गृहस्थ-
स्य वा अभिलापो यावत् यो भिक्षुः प्रामानुग्रामं द्रवन् अन्ययूथिकस्य वा गृहस्थस्य वा
शीर्षद्वारिकां करोति कुर्वन्तं वा स्वदते ॥सू० १२-६३॥

चूर्णी—एवमुपर्युक्तप्रकारेण तृतीयोद्देशकस्य गमः प्रकारः स अत्रापि 'एकाद-
शोदेशकेऽपि ज्ञातव्यः, नवरम्-विशेषोऽयं यदत्र 'अन्ययूथिकस्य वा गृहस्थस्य वा' इत्येवं प्रका-
रकः अभिलापः सूत्रोच्चारणप्रकारो वक्तव्यः, क्रियत्पर्यन्तं तृतीयोद्देशकगमो ज्ञातव्यः ? अत्राह—
'जाव' इत्यादि । 'जाव' यावत्पर्यन्तं शीर्षद्वारिकासूत्रम् पादामर्जनसूत्रादारम्य त्रिषष्टितम-
शीर्षदुवारिकासूत्रपर्यन्तसूत्राणि अत्रापि एकादशोद्देशके वक्तव्यानीति भावः ॥१२-६३॥

सूत्रम्—जे भिक्खू अप्पाणं बीहावेइ बीहावेतं वा साइज्जइ ॥

छाया—यो भिक्षुरात्मानं भापयति भापयन्तं वा स्वदते ॥सू० ६४॥

चूर्णी—'जे भिक्खू' इत्यादि । 'जे भिक्खू' यः कश्चित् भिक्षुः श्रमणः श्रमणी वा
'अप्पाणं' स्वकमेव 'बीहावेइ' भापयति भयात् करोति 'बीहावेतं वा साइज्जइ' भापयन्तं
वा स्वदतेऽनुमोदते ॥सू० ६४॥

सूत्रम्—जे भिक्खू परं बीहावेइ बीहावेतं वा साइज्जइ ॥सू० ६५॥

छाया—यो भिक्षु परं भापयति भापयन्तं वा स्वदते ॥सू० ६५॥

चूर्णी—'जे भिक्खू' इत्यादि । 'जे भिक्खू' यः कश्चित् भिक्षुः श्रमणः श्रमणी वा

‘परं’ परं स्वस्मादन्यम् ‘वीहावेइ’ भापयति परस्मै भयं समुत्पादयति तथा ‘वीहारेंतं वा साइज्जइ’ भापयन्तं भयं समुत्पादयन्तमन्यं वा स्वदतेऽनुमोदते स प्रायश्चित्तभागी भवति ।

अत्राह भाष्यकारः—

भाष्यम्—भयं चतुर्विधं वुरां, दिव्यमाणुसतेरियं ।

आकस्मिकं च एकैकं, संतासंतं पुणो दृढा ॥१॥

छाया—भयं चतुर्विधं प्रोक्तं, दिव्यमानुषतैरश्चम् ।

आकस्मिकं च एकैकं सदसत् पुनर्द्विधा ॥१॥

अवचूरिः—भयं चतुर्विधं चतुःप्रकारकं भवति तथाहि—दिव्यं—देवसम्बन्धि, मानुषं मनुष्यसम्बन्धि, तैरश्चं—तिर्यक्सम्बन्धि, तत्र पिशाचादिव्यन्तरजनितं भयं दिव्यम्, स्तेनादिभिर्जायमानं भयं मानुषं, तथा पृथिव्यपूतेजोवायुवनस्पतिसिंहादिभ्यो जायमानं भयं तैरश्चम्, तथा चतुर्थं भयमाकस्मिकं निर्हेतुकम् । एकैकं भयं पुनरपि द्विप्रकारकं भवति सत्-विधमानम्, असत्-अविधमानं, भयं द्विविधं सद्रूपेण असद्रूपेण च, तत्र पिशाचस्तेनजलादिसिंहादिकेषु समुपस्थितेषु दृष्टेषु च यद् भयं समुत्पद्यते तत्सद्रूपं भयम्, यद् एतेषु अदृष्टेष्वपि भयं जायते तत् असद्रूपं भयम् । आकस्मिकम्—अकस्माद् भयम् आत्मसमुत्थं मोहनीयभयप्रकृत्युदयात् यद् अविधमानं सत् समुत्पद्यते तदाकस्मिकं भयम्, इदं भयकारणसंकल्पिताभिप्रायोत्पन्नं भवतीति । अत्र शिष्यः प्राह—भो गुरो ! शास्त्रे तु इहलोकादिकं सप्तविधं भयं कथितं, तद्यथा—इहलोकभयम् १, परलोकभयम् २, आदानभयम् ३, आजीविकाभयम् ४, अकस्माद्भयम् ५, मरणभयम् ६, अश्लोकभयं चेति । तत्कथमत्र चतुर्विधमेव भयं प्रतिपाद्यते ? इति । एवं शिष्येण पृष्ट आचार्यः प्राह—भोः शिष्य ! यद्यपि सप्तप्रकारकं भयं तथापि सप्तानामपि चतुर्ष्वेवान्तर्भावसम्भवादत्र चतुर्विधं प्रोक्तम्, तथाहि—इहलोकभयं मनुष्यभये समाविष्टं भवति १, परलोकभयं देवभये तिर्यग्भये च समाविशति २, आदानभयमाजीविकाभयं मरणभयम् अश्लोकभयं चेति भयचतुष्टयमपि दिव्यमानुषतैरश्चरूपे भयत्रये यथायथं समाविष्टं भवति ६, यतः आदानेन हस्तस्थितेन वस्तुना भयं ‘हस्तगत मे वस्तु देवमनुजतिर्यश्चो मा ह्रियेरन्’ इत्येवं रूपं भयमादानभयम्, तथा आजीविका नाम वृत्तिः, सा च वृत्तिर्देवमनुजतिर्यग्धीना, तथा मरणं प्राणपरित्यागः, तदपि दिव्यमनुजतिर्यग्भवावस्थितस्यैव भवति, अकस्मात्कारणात् दिव्यादिभ्यस्त्रिभ्य एव मरणभयं भवति ६, अश्लोकभयमपि दिव्यमनुजतिर्यग्भवेव सभवति ७, तस्मात्कारणात् भयचतुष्टये सप्तानामपि भयानां समावेशो भवति । तथा च राक्षसपिशाचादिजन्यं भयं दिव्यभयम् १, स्तेनादिकभयं मनुजभयम् २- उदकादिसिंहादिभयं तिर्यग्भयम् ३, मोहनीयप्रकृत्युदयजन्यमात्मसमुत्थमाकस्मिकभयम् ४, अस्माच्चतुर्विधभयमध्यादन्यतमभयेन स्वात्मानं परं वा तदुभयं च भापयति

स प्रायश्चित्तभागी भवति । तत्रात्मानं परं च भापयन् स्वात्मानं परं च नापेक्षते विभ्यन् स्वयं परो वा क्षिप्तचित्तो भवेत् ग्लानत्वं च भवेत् भीतो वा भूतेन गृहीत इव भवेत् प्रहगृहीतो वाऽन्यं भापयति । एवं संयमविराधनं कदाचिदात्मविराधनं चापि प्राप्नुयात् तस्मात्कारणात् न स्वात्मानं तथा परं च भापयेदिति ॥सू० ६५॥

सूत्रम्—जे भिक्खू अप्पाणं विम्हावेइ विम्हावेतं वा साइज्जइ ॥६६॥

छाया—यो भिक्षुरात्मानं विस्मापयति विस्मापयन्तं वा स्वदत्ते ॥सू० ६६॥

चूर्णी—‘जे भिक्खू’ इत्यादि । ‘जे भिक्खू’ यः कश्चिद् भिक्षुः श्रमणः श्रमणी वा ‘अप्पाणं’ आत्मानं—स्वात्मानम् ‘विम्हावेइ’ विस्मापयति, तत्र विस्मयोत्पादनं विस्मापनम् आश्चर्य-समुत्पादनमित्यर्थः, ‘विम्हावेतं वा साइज्जइ’ विस्मापयन्तं वा स्वदत्ते अनुमोदते । यो हि स्वात्मानं विस्मापयति विस्मापयन्तं वा अन्यमनुमोदते स प्रायश्चित्तभागी भवति ॥सू० ६६॥

सूत्रम्—जे भिक्खू परं विम्हावेइ विम्हावेतं वा साइज्जइ ॥सू० ६७॥

छाया—यो भिक्षु परं विस्मापयति विस्मापयन्तं वा स्वदत्ते ॥सू० ६७॥

चूर्णी—‘जे भिक्खू’ इत्यादि । ‘जे भिक्खू’ यः कश्चिद् भिक्षुः श्रमणः श्रमणी वा ‘पर’ परं—स्वस्मादन्यम् जनम् ‘विम्हावेइ’ विस्मापयति तत्र विस्मापनमाश्चर्यं जनयति ‘विम्हा-वेतं वा साइज्जइ’ विस्मापयन्तं वा स्वदत्ते, यो हि अन्यजनस्य आश्चर्यकारिवाक्यादिना आश्चर्यमुत्पादयति तं यो अनुमोदने स प्रायश्चित्तभागी भवति ।

अत्राह भाष्यकारः—

भाष्यम्—विम्हावणं उ दुविहं, अभूयपुञ्चं च भूयपुञ्चं च ।

तव-इन्द्रजाल-विज्जा-निमित्त-वयणाइहिं चैव ॥

छाया—विस्मापनं तु द्विविधम् अभूतपूर्वं च भूतपूर्वं च ।

तप-इन्द्रजाल-विद्या-निमित्त-वचनादिभिश्चैव ॥

अवचूरिः—षट्षष्ठीसूत्रे सप्तषष्ठीसूत्रे च यत् विस्मापनं कथितम् तत् द्विविधं द्विप्रकारकं भवति एकमभूतपूर्वं, द्वितीयं भूतपूर्वं, तत्र यादृशमाश्चर्यं पूर्वं कदाचिदपि नाभूत् तद् अभूतपूर्वम्, यत्पूर्वं कदाचिद् अभूत् तादृशं भूतपूर्वम्, एतत् द्विप्रकारकमपि विस्मापनम् तपभादिना तपसा तपोलब्ध्या भवति, इन्द्रजालेन विस्मयकारिप्रयोगप्रतिपादकशास्त्रेण, विद्या दृष्टिवन्धादिरूपया मंत्रादिविशेषेण वा विस्मापनं भवति, तथा निमित्तवचनेनापि अतीतानागतवर्तमानसम्बन्धिनिमित्त-वचनेन, आदिशब्दात् अन्तर्द्धानादिना पादलेपनादिप्रयोगेण वा, एमि कारणैः विस्मापनं भवति,

तत् अभूतपूर्वं भूतपूर्वं च विस्मापनं भवति । तत्र यद् विस्मापनं विद्यामन्त्रेन्द्रजालिकादिप्रयोगरूपम्
 आत्मना अकृतपूर्वम्, अन्येन वा क्रियमाणं न दृष्टं न श्रुतं वा तद् अभूतपूर्वं विस्मापनं कथ्यते ।
 एतद्विपरीतं यत् स्वयं कृतं परेण वा क्रियमाणं दृष्टं श्रुतं वा तादृशं विस्मापनं भूतपूर्वं कथ्यते ।
 एतादृशं विस्मापनं स्वस्य परस्य वा यो भिक्षुः करोति कारयति वा कुर्वन्तं वा अनुमोदते स
 प्रायश्चित्तभागी भवति । तथा एतादृशविस्मापनेन हर्षातिरेकात् आश्चर्यातिरेकाद्वा कदाचित्
 स्वयमेव विक्षिप्तचित्तो भवेत् ततः स विक्षिप्तचित्तेन चान्यैः सहाधिकरणं करोति, अधिकरणे च
 जाते सूत्रार्थयोर्हानिः संयमात्मविराधना च स्यात्, तथा परो वा कदाचित् तादृशमाश्चर्यादिकं
 दृष्ट्वा श्रुत्वा च विक्षिप्तचित्तो भवेत् तत्रापि एते दोषा भवेयुः । असद्भूते च विस्मापने माया-
 करणं मृषावादोऽपि भवेत् । यस्मादेते दोषा विस्मापने भवन्ति तस्मात्कारणात् श्रमणः श्रमणी वा
 कदाचिदपि स्वात्मानं वा परं वा न विस्मापयेदिति भावः ॥सू० ६७॥

सूत्रम्—जे भिक्खू अप्पणं विप्परियासेइ विप्परियासंतं वा साइज्जइ ॥सू० ६८॥

छाया—यो भिक्षुरात्मानं विपर्यासयति विपर्यासयन्तं वा स्वदते ॥सू० ६८॥

चूर्णी—‘जे भिक्खू’ इत्यादि । ‘जे भिक्खू’ यः कश्चिद् भिक्षुः श्रमणः श्रमणी वा
 ‘अप्पणं’ आत्मानं स्वात्मानम् ‘विप्परियासेइ’ विपर्यासयति, तत्र विपर्यासो विपर्ययकरणं, यो
 द्रव्यादिभावो येन प्रकारेण स्थितः तं भावम् अन्यथा प्रकारान्तरेण मनसा भणति क्रियायां
 वा परिणमयति; यथा जीवमजीवं प्ररूपयति, अजीवं जीवं प्ररूपयति धर्ममधर्मं प्ररूपयति, अधर्मं
 धर्ममित्यादि । अन्यस्य वा पुरतः प्ररूपयति, तथा ‘विप्परियासंतं वा साइज्जइ’ विपर्यास-
 यन्तं वा स्वदते, यो हि अन्यथा स्थितस्य भावस्य प्रकारान्तरेण प्रज्ञापनादिकं करोति तं योऽनु-
 मोदते स प्रायश्चित्तभागी भवति ॥सू० ६८॥

**सूत्रम्—जे भिक्खू परं विपरियासेइ विपरियासंतं वा साइ-
 ज्जइ ॥ सू० ६९॥**

छाया—यो भिक्षुः परं विपर्यासयति विपर्यासयन्तं वा स्वदते ॥सू० ६९॥

चूर्णी—‘जे भिक्खू’ इत्यादि । ‘जे भिक्खू’ यः कश्चिद् भिक्षुः श्रमणः श्रमणी वा
 ‘परं’ पर-स्वस्मादन्यं श्रमणं श्रावकं वा ‘विपरियासेइ’ विपर्यासयति अन्यथास्थितस्य द्रव्यादि-
 भावस्य प्रकारान्तरेण प्ररूपणां करोति तथा ‘विपरियासंतं वा साइज्जइ’ विपर्यासयन्तं वा
 स्वदते । स प्रायश्चित्तभागी भवति ॥

अत्राह भाष्यकारः—

भाष्यम्—जंरुवो जो भावो, भवेज्ज णियओ य अण्णहा सो उ ।

भण्णइ किज्जइ लोए, विप्परियासो इमो होइ ॥१॥

छाया—यद्रूपो यो भावो भवेत् नियतश्च अन्यथा स तु ।

भण्यते क्रियते लोके, विपर्यासः अयं भवति ॥१॥

अवचूरिः—लोके यद्रूपो यादृशो भावो नियतः निश्चितो भवति स तु अन्यथा भण्यते, एतावदेव न किन्तु क्रियतेऽपि च अयं विपर्यासो भवतीति विपर्यासलक्षणम् ॥१॥

अथ विपर्यासस्य भेदान् उदाहरणांश्च दर्शयति भाष्यकारः—

भाष्यम्—द्रव्ये खेत्ते काले, भावे य चउंविहो विवज्जासो ।

कमसो वोच्छं तेसिं, नाणचं सत्थभासाए ॥१॥

द्रव्ये असोोगमाई, खेत्ते णगराइयं मुणेयव्वं ।

काले ओगाढाई, भावे पुण निव्वुयाई य ॥२॥

छाया—द्रव्ये क्षेत्रे काले, भावे च चतुर्विधो विपर्यासः ।

क्रमशो वक्ष्ये तेषां, नानात्वं शास्त्रभाषया ॥२॥

द्रव्ये अशोकादि, क्षेत्रे नगरादिकं ज्ञातव्यम् ।

काले आगाढादि, भावे पुनर्निर्वृतादि च ॥३॥

अवचूरिः—योऽयं सूत्रद्वये विपर्यासः कथितः स द्रव्यक्षेत्रकालभावभेदेन- चतुर्विधः चतुःप्रकारको भवति । एषां द्रव्यक्षेत्रादिभेदभिन्नानां विपर्यासानां नानात्वं क्रमशः आनुपूर्व्यां शास्त्रभाषया शास्त्रोक्तभाषाविधिना वक्ष्ये कथयिष्यामि । तत्र द्रव्ये विपर्यासो यथा—अज्ञानता पृच्छ-केन पृष्टे किमपि अशोकादिकं वृक्ष प्रति निम्बादिकथनम्, निम्बादिकं प्रति अशोकादिकथनम् । क्षेत्रे विपर्यासः—हस्तिशीर्षनगरस्य हस्तिनागपुरत्वेन कथनम्, अथवा तद्विपरीतकथनम् २, काले विपर्यासः—आगाढं—प्राप्त पौरुष्यादिकाल प्रति अनागाढमप्राप्तं कालं कथयति, तद्विपरीतं वा कथयति ३, भावे विपर्यासः—स्वकमनिर्वृतं निर्वृतत्वेन दर्शयति, परं निर्वृतमपि अनिर्वृतं प्रकाशयति । एवं तपस्विनमतपस्विनम्, अतपस्विनं तपस्विनं कथयतीत्यादि । एवमादिशब्दात् क्षमादि—विषयेऽपि भावा ज्ञातव्या ४, एवं यः कश्चिद् भिक्षुश्चतुर्विधेन विपर्यासेन एतादृशेन अन्येन वा केनापि विपर्यासेन आत्मानं परं वा विपर्यासयति विपर्यासयन्तं वा अनुमोदते स प्रायश्चित्त-भागी भवति ॥ सू० ६९॥

सूत्रम्—जे भिक्खू मुहवण्णं करेइ करेतं वा साइज्जइ ॥सू० ७०॥

छाया—यो भिक्षुर्मुखवर्णं करोति कुर्वन्तं वा स्वदत्ते ॥ सू० ७० ॥

चूर्णी—‘जे भिक्खू’ इत्यादि । ‘जे भिक्खू’ यः कश्चिद् भिक्षुः श्रमणः श्रमणी वा ‘सुहवणं’ मुखवर्णम्—मुखमिति प्रवेशः आदरणम् जिनप्रणीतादन्यवस्तुनः स्वीकरणमित्यर्थः तस्य वर्णं वर्णनं प्रशंसनं ‘करेइ’ करोति, कारयति ‘करेतं’ कुर्वन्तं जिनोक्तविपरीतवस्तुनः प्रशंसां कुर्वन्तमन्यं ‘साइज्जइ’ स्वदते अनुमोदते स प्रायश्चित्तभागी भवति ॥ सू० ७०॥

अत्राह भाष्यकारः—

भाष्यम्—सुहवणं तं चउहा, दव्वे खेत्ते य काल भावे य ।

तेसिं चउण्ह वोच्छं, नाणत्तं आणुपुव्वीए ॥१॥

दव्वे कुसत्थमाई, खेत्ते गंगाइ काल उवरागो ।

भावे कुधम्ममाई, तेसिं वणं न कायव्वं ॥२॥

छाया—मुखवर्णं तच्चतुर्धा द्रव्ये क्षेत्रे च काले भावे च ।

तेषां चतुर्णां षड्ये नानात्वमानुपूर्व्या ॥१॥

द्रव्ये कुशाखादि, क्षेत्रे गङ्गादि काले उपरागः ।

भावे कुधर्मादि तेषां वर्णं न कर्त्तव्यम् ॥२॥

अवचूरिः—मुखवर्णं—जिनप्रणीतान्यस्वीकारप्रशंसनं द्रव्यक्षेत्रकालभावमेदात् चतुर्धा—चतुर्विधं भवति, तेषां चतुर्णामपि नानात्वं भेदान् आनुपूर्व्या—अनुक्रमेण वक्ष्ये कथयिष्यामि ॥१॥ तथाहि—द्रव्ये द्रव्यतः कुशाखादि, शाक्य—कपिले—श्वरवादिप्रभृतीनां शास्त्रं, मन्दिरनिर्माणजिनप्रतिमातत्प्रतिष्ठापनादि वा उपलक्षणात् कुमारगस्थ ग्रहणं भवति, स च त्रिशतत्रिषष्टिपाषण्डिनां शास्त्रं वा १, क्षेत्रे क्षेत्रतः गङ्गादि—गङ्गाप्रयागप्रभासादितीर्थक्षेत्रम् । अथवा—शत्रुञ्जय—गिरनारादितीर्थक्षेत्रम् २, काले—कालतः उपरागादि, तत्र—उपरागश्चन्द्रसूर्यग्रहणं तद्विषयकः समयः ३, भावे—भावतः कुधर्मादि—चान्द्रायणादिकुव्रतगोभूमिसुवर्णदानादिकुदानप्रभृति. ४ । एतेषां पूर्वोक्तानां प्रशंसनं न कर्त्तव्यम् । यः कोऽपि भिक्षुरेषां प्रशंसनं करोति कारयति कुर्वन्तं वा परमनुमोदते स प्रायश्चित्तभागी भवति, तस्य आज्ञाभङ्गानवस्थामिथ्यात्वादयोऽनेके दोषा भवन्तीति सप्ततितमसूत्रस्य भाष्य-गाथाद्वयार्थः ॥सू० ७०॥

सूत्रम्—जे भिक्खू वेरज्जविरुद्धरज्जंसि सज्जो गमणं सज्जो आगमणं सज्जे गमणागमणं करेइ करेतं वा साइज्जइ ॥ सू० ७१॥

छाया—यो भिक्षुः वैराज्यविरुद्धराज्ये सद्यो गमनं सद्य आगमनं सद्यो गमना-गमनं करोति कुर्वन्तं वा स्वदते ॥सू० ७१॥

चूर्णी—‘जे भिक्खू’ इत्यादि । ‘जे भिक्खू’ यः कश्चिद् भिक्षुः श्रमणः श्रमणी वा ‘वेर-ज्जविरुद्धरज्जंसि’ वैराज्यविरुद्धराज्ये यत्र द्वयोः राज्ञोः परस्परं वैरभावः समुत्पन्नः, तथा द्वयोः राज्ञोः परस्परं गमनागमनं निर्षङ्गं तत् वैराज्यविरुद्धराज्यमिति कथ्यते । अथवा यत्र राज्ये पूर्वपुरुष-

परम्परागतं वैरं भवति तत् वैराज्यम्, अथवा यस्य राज्ञो राज्ये कोट्टपालादयो विरज्यन्ति विरोधं कुर्वन्ति तत् वैराज्यम्, अथवा विगतो राजा मृतः प्रवासितो वा तद् वैराज्यमिति कथ्यते, विरुद्धस्य राज्ञो राज्यं विरुद्धराज्यम् एतादृशं यत्र भवति तद् वैराज्यविरुद्धराज्यं कथ्यते, तस्मिन् वैराज्यविरुद्धराज्ये 'सज्जो गमणं' सद्यो गमनम्, वर्तमानकाले यत्र नगरे द्वयोः राज्ञोः विरोधो जायते युद्धादिप्रवर्तन-शङ्का वा प्रवर्तते, तत्र गमनं करोति, यत्र वा युद्धं भविष्यति अभूत् वा तत्रापि यो गमनं करोति 'सज्जो आगमणं' सद्य आगमनम् 'सज्जो गमणागमणं करेइ' सद्यः गमनागमनं करोति, तथा 'करेतं वा साइज्जइ' कुर्वन्त वा स्वदते, यो हि भिक्षुर्विगतराजनि विरुद्धराज्ये वा गमनं करोति आगमनं वा गमनागमनं वा करोति कुर्वन्तमन्यं श्रमणं वा अनुमोदते स प्रायश्चित्तभागी भवति ॥ सू० ७१ ॥

सूत्रम्—जे भिक्खू दियाभोयणस्स अवणं वयइ वयंतं वा साइज्जइ ॥ सू० ७२ ॥

छाया—यो भिक्षुर्दिवाभोजनस्य अवर्णं घदति वदन्तं वा स्वदते ॥ सू० ७२ ॥

चूर्णी—'जे भिक्खू' इत्यादि । 'जे भिक्खू' यः कश्चिद् भिक्षुः श्रमणः श्रमणी वा 'दियाभोयणस्स' दिवाभोजनस्य-दिवसे भोजनकरणस्य 'अवणं' अवर्णं निन्दाम् 'वयइ' वदति कथयति लोकेभ्यः प्ररूपयति कथाप्रसंगे लोकानां पुरतः दिवसभोजनस्य निन्दां करोति तथा 'वयंतं वा साइज्जइ' दिवाभोजनस्यावर्णं वदन्तं वा भाषमाणं वा स्वदते अनुमोदते स प्रायश्चित्तभागी भवति ॥ सू० ७२ ॥

सूत्रम्—जे भिक्खू राइभोयणस्स वणं वयइ वयंतं वा साइज्जइ ॥ ७३ ॥

छाया—यो भिक्षुः रात्रिभोजनस्य वर्णं वदति घदन्तं वा स्वदते ॥ सू० ७३ ॥

चूर्णी—'जे भिक्खू' इत्यादि । 'जे भिक्खू' यः कश्चिद् भिक्षुः श्रमणः श्रमणी वा 'राइभोयणस्स' रात्रिभोजनस्य 'वणं' वर्णं प्रशंसाम् 'वयइ' वदति कथयति रात्रिभोजने नास्ति कोऽपि दोष प्रत्युत गुणो भवतीत्येवंप्रकारेण लोकाना पुरतो यो रात्रिभोजनस्य प्रशंसा करोति तथा 'वयंतं वा साइज्जइ' वदन्तं लोकाना पुरतो रात्रिभोजनस्य प्रशंसा कुर्वन्त स्वदते अनुमोदते स प्रायश्चित्तभागी भवति ॥ सू० ७३ ॥

सूत्रम्—जे भिक्खू दिया असणं वा पाणं वा खाइमं वा साइमं वा पडिग्गाहेत्ता दिया भुंजइ दिया भुंजंतं वा साइज्जइ ॥ सू० ७४ ॥

छाया—यो भिक्षुर्दिवा अशनं वा पानं वा खाद्यं वा स्वाद्यं वा प्रतिगृह्य दिवा-भुञ्जके दिवा भुञ्जानं वा स्वदते ॥ सू० ७४ ॥

चूर्णी—‘जे भिक्खू’ इत्यादि । ‘जे भिक्खू’ यः कश्चिद् भिक्षु श्रमणः श्रमणी वा ‘दिया’ दिवा—दिवसे ‘असणं वा पाणं वा खाइमं साइमं वा’ अशनादितुर्विधाहारम् ‘पडिग्गाहेत्ता’ प्रतिगृह्य ‘दिया भुंजइ दिवा भुङ्क्ते—दिवसे गृहीत्वा दिवसे एव कालातिक्रमेण रात्रौ संस्थाप्य द्वितीयदिवसे वा भुङ्क्ते तथा ‘दिया भुंजंतं वा साइज्जइ’ एवं प्रकारेण दिवा भुञ्जानं वा स्वदते स प्रायश्चित्तभागी भवति ॥ सू० ७४॥

सूत्रम्—जे भिक्खू दिवा असणं वा पाणं वा खाइमं वा साइमं वा पडिग्गाहेत्ता रतिं भुंजइ रतिं भुंजंतं वा साइज्जइ ॥सू० ७५॥

छाया—यो भिक्षुर्दिवा अशनं वा पानं वा खाद्यं वा स्वाद्यं वा प्रतिगृह्य रात्रौ भुङ्क्ते रात्रौ भुञ्जानं वा स्वदते ॥ सू० ७५॥

चूर्णी—‘जे भिक्खू’ इत्यादि । ‘जे भिक्खू’ यः कश्चिद् भिक्षुः श्रमणः श्रमणी वा ‘दिया’ दिवा—दिवसे ‘असणं वा ४’ अशनादिचतुर्विधाहारम् ‘पडिग्गाहेत्ता’ प्रतिगृह्य ‘रतिं भुंजइ’ रात्रौ सूर्योदयान्तं भुङ्क्ते ‘रतिं भुंजंतं वा साइज्जइ’ रात्रौ भुञ्जानं वा स्वदते अनुमोदते स प्रायश्चित्तभागी भवति ॥ सू० ७५॥

सूत्रम्—जे भिक्खू रतिं असणं वा पाणं वा खाइमं वा साइमं वा पडिग्गाहेत्ता दिया भुंजइ दिया भुंजंतं वा साइज्जइ ॥ सू० ७६॥

छाया—यो भिक्षुः रात्रौ अशनं वा पानं वा खाद्यं वा स्वाद्यं वा प्रतिगृह्य दिवा भुङ्क्ते दिवा भुञ्जानं वा स्वदते स प्रायश्चित्तभागी ॥ सू० ७६॥

चूर्णी—‘जे भिक्खू’ इत्यादि । ‘जे भिक्खू’ यः कश्चिद् भिक्षुः श्रमणः श्रमणी वा ‘रतिं’ रात्रौ सूर्योदयात्पूर्वं ‘असणं वा ४’ अशनं वा—अशनादि चतुर्विधमाहारं ‘पडिग्गाहेत्ता’ प्रतिगृह्य रात्रौ सूर्योदयात्पूर्वम् अशनादिकं चतुर्विधमाहारजातमानीय ‘दिया भुंजइ’ दिवा भुङ्क्ते ‘दिया भुंजंतं वा साइज्जइ’ दिवा भुञ्जानं वा स्वदते स प्रायश्चित्तभागी भवति ॥ सू० ७६॥

सूत्रम्—जे भिक्खू रतिं असणं वा पाणं वा खाइमं वा साइमं वा पडिग्गाहेत्ता रतिं भुंजइ रतिं भुंजंतं वा साइज्जइ ॥सू० ७७॥

छाया—यो भिक्षु रात्रौ अशनं वा पानं वा खाद्यं वा स्वाद्यं वा प्रतिगृह्य रात्रौ भुङ्क्ते रात्रौ भुञ्जानं वा स्वदते ॥ सू० ७७॥

चूर्णी—‘जे भिक्खू’ इत्यादि । ‘जे भिक्खू’ यः कश्चिद् भिक्षुः श्रमणः श्रमणी वा ‘रतिं’ रात्रौ उदयास्तात्पूर्वपश्चात् ‘असणं वा ४’ अशनं वा ४ ‘पडिग्गाहेत्ता’ प्रतिगृह्य ‘रतिं भुंजइ’ रात्रौ उदयास्तात्पूर्वपश्चादेव भुङ्क्ते ‘रतिं भुंजंतं वा साइज्जइ’ रात्रौ भुञ्जानं वा स्वदते स प्रायश्चित्तभागी भवति ॥ सू० ७७॥

सूत्रम्—जे भिक्खू असणं वा पाणं वा खाइमं वा साइमं वा परि-
वासेइ परिवासेतं वा साइज्जइ ॥ सू० ७८॥

छाया—यो भिक्षुः अशनं वा पानं वा खाद्यं वा स्वाद्यं वा परिवासयति परि-
वासयन्तं वा स्वदते ॥ सू० ७८॥

चूर्णी—‘जे भिक्खू’ इत्यादि । ‘जे भिक्खू’ यः कश्चिद् भिक्षुः श्रमणः श्रमणी वा
‘असणं वा ४’ अशनं वा ४ अशनादिचतुर्विधाहारम् ‘परिवासेइ’ परिवासयति सस्थापयति
सुन्दरमिदमशनादि आगामिदिने भोक्ष्यामीति रात्रौ स्थापयित्वा पर्युषितं करोति ‘परिवासेतं वा
साइज्जइ’ परिवासयन्तं वा स्वदते ॥ सू० ७८॥

सूत्रम्—जे भिक्खू परिवसियस्स असणस्स वा पाणस्स वा खाइ-
मस्स वा साइमस्स वा तयप्पमाणं वा भूइप्पमाणं वा विंदुप्पमाणं वा आहारं
आहारेइ आहारेतं वा साइज्जइ ॥ सू० ७९॥

छाया—यो भिक्षुः परिवसितस्य अशनस्य वा पानस्य वा खाद्यस्य वा स्वाद्यस्य
वा त्वचाप्रमाणं वा भूतिप्रमाणं वा विन्दुप्रमाणं वा आहारमाहरति आहरन्तं वा
स्वदते ॥ सू० ७९॥

चूर्णी—‘जे भिक्खू’ इत्यादि । ‘जे भिक्खू’ यः कश्चिद् भिक्षुः श्रमणः श्रमणी वा
‘परिवसियस्स’ परिवसितस्य पर्युषितस्य दिवसे भुक्तावशेषस्य रात्रौ स्थापितस्य ‘असणस्स वा’
अशनस्य वा ‘पाणस्स वा’ पानस्य वा ‘खाइमस्स वा’ खाद्यस्य वा ‘साइमस्स वा’ स्वाद्यस्य
वा ‘तयप्पमाणं वा’ त्वचाप्रमाणं वा—त्वचा तनुतरा भवतीति त्वचाप्रमाणं अल्पप्रमाणमित्यर्थः
‘भूइप्पमाणं वा’ भूतिप्रमाणं वा भूतिः—रक्षा—भस्म तत्प्रमाणं भस्मरजःकणप्रमाणं स्वल्पमात्र
मपीत्यर्थं ‘विंदुप्पमाणं वा’ विन्दुप्रमाणं वा जलादेर्विन्दुप्रमाणं वा ‘आहारं आहारेइ’ आहारमा-
हरति रात्रौ स्थापिताशनादेः स्वल्पमपि भागमाहरति सुदुक्ते तथा ‘आहारेतं वा साइज्जइ’ आह-
रन्तम्—अल्पमात्रस्याप्यशनादेर्भागस्योपभोगं कुर्वन्त स्वदते अनुमोदते स प्रायश्चित्तभागी
भवति ॥ सू० ७९॥

सूत्रम्—जे भिक्खू मंसाइयं वा मच्छाइयं वा मंसखलं वा मच्छखलं
वा आहेणं वा पहेणं वा संमेलं वा हिंगोलं वा अन्नयरं वा तहप्पगारं विरू-
वरुवं वा हीरमाणं पेहाए ताए आसाए ताए पिवासाए तं स्यणि अण्णत्थ
उवाइणावेइ उवाइणावेतं वा साइज्जइ ॥ सू० ८०॥

छाया—यो भिक्षुर्मांसादिकं वा मत्स्यादिकं वा मांसखलं वा मत्स्यखलं वा आहेणं वा प्रहेणं वा संमेलं वा हिंगोलं वा अन्यतरद् वा तथाप्रकारं विरूपरूपं द्वियमाणं प्रेक्ष्य तथा आशया तथा पिपासया तां रजनीमन्यत्र उपातिक्रामति उपातिक्रामन्तं वा स्वदत्ते ॥ सू० ८०॥

चूर्णी—‘जे भिक्खू’ इत्यादि । ‘जे भिक्खू’ यः कश्चिद् भिक्षुः श्रमणः श्रमणी वा ‘मांसाइयं वा’ मांसादिकं वा यस्मिन् भोजने आदौ मांसं ददाति पश्चात् ओदनादिकं ददाति तत् मांसादिकं कथ्यते ‘मच्छाइयं वा’ मत्स्यादिकं वा यस्मिन् भोजने आदौ मत्स्यं ददाति अन्ते ओदनादिकं तत् मत्स्यादिकं भोजनम् ‘मांसखलं वा’ मांसखलं वा यत्र स्थाने मांसः शोष्यते तत् मांसखलम् ‘मच्छखलं वा’ मत्स्यखलं वा यत्र स्थाने मत्स्या शोष्यन्ते तत् मत्स्यखलं वा ‘आहेणं वा प्रहेणं वा’ आहेणं वा प्रहेणं वा भोजनगृहात् यद् आनीयते तत् आहेणम् , भोजनगृहात् यद् अन्यत्र नीयते तत् प्रहेणम् , यद्वा वधूगृहात् वरगृहे यत् नीयते तत् आहेणं, यत् वरगृहात् वधूगृहे नीयते तत् प्रहेणम् ‘संमेलं वा’ विवाहादौ यत् भक्तादिकं निर्मायते तत् संमेलम् ‘हिंगोलं वा’ यत् मृतभक्तं तत् हिंगोलम् ‘अण्णयरं वा तहप्पगारं’ अन्यतरद् वा तथा—प्रकारम् , तत्रान्यतरत् कथितातिरिक्तं तथाप्रकारं कथितसदृशम् ‘विरुवरुवं’ विरूपरूपमनेकप्रकारकम् ‘हीरमाणं’ द्वियमाणम् गृहात् उद्यानादिषु भोजनार्थम् नीयमानम् , अथवा एकस्माद् ग्रामाद् ग्रामान्तरं प्रति नीयमानं मांसादियुक्तभोजनम् ‘पेहाए’ प्रेक्ष्य—दृष्ट्वा ‘ताए आसाए’ तन्मांसादिकं लप्स्ये इति तल्लामेच्छया ‘ताए पिवासाए’ तथा पिपासया तस्य मांसादियुक्ताहारस्य पिपासया तृष्णया अभिलाषयेत्यर्थः ओदनादीनामशितुमिच्छा आशा, द्राक्षापानकादीनां पातुमिच्छा पिपासा, तथा आशया पिपासया वा ‘तं रयणिं अण्णत्थ उवाइणावेइ’ तां रजनीम् अन्यत्र तद्ग्रहेणोच्छाया शय्यातर वसतितोऽन्यवसतौ गत्वा रात्रिम् उपातिक्रामति उल्लङ्घयति ‘उवाइणावेतं वा साइज्जइ’ उपातिक्रामन्तं वा उल्लङ्घयन्तं वा अनुमोदते स प्रायश्चित्तभागी भवति ।

ननु—‘एवं खलु चउहिं ठाणेहिं जीवा णेयरित्ताए कम्पं पकरेति णेरइयत्ताए कम्मं पकरेत्ता णेरइएसु उवज्जंति, ‘तं जहा’—महारंभयाए महापरिग्गहाए पंचिंदियवहेणं कुणिमाहारेणं” इत्यादिना यद्यपि मांसभक्षणं मद्यपानं च सूत्रेषु सर्वथैव निषिद्धं तत् कथमत्रैवं प्रतिपाद्यते? इति चेदाह—कश्चित् मांसभक्षककुलोत्पन्नो दीक्षितो जात इति तस्य कदाचिदेवंप्रकारिका-ऽभिलाषा जातिस्वभावात् संभवेत् इति संभाव्य तस्य शास्त्रे निषेधः कृतः ॥ सू० ८०॥

सूत्रम्—जे भिक्खू निवेयणपिण्डं भुंजइ भुंजंतं वा साइज्जइ ॥८१॥

छाया—यो भिक्षुर्निवेदनपिण्डं भुङ्क्ते भुञ्जानं वा स्वदत्ते ॥ सू० ८१॥

चूर्णी—‘जे भिक्खू’ इत्यादि । ‘जे भिक्खू’ य. कश्चिद् भिक्षु. श्रमणः
‘णिवेयणपिंडं’ निवेदनपिण्डम् देवयक्षव्यन्तरनिवेदनाय प्रस्तुतंभक्तादिकं तत्
पिण्डम् ‘भुंजइ’ भुङ्क्ते देवताद्यर्थं यत् पिण्डं स्थापितं तादृशं निवेदनपिण्डं यो भिक्षुरुपभुङ्क्ते
‘भुंजतं वा साइज्जइ’ भुञ्जानं वा स्वदते स प्रायश्चित्तभागी भवति ॥ सू० ८१॥

सूत्रम्—जे भिक्खू अहाछंदं पसंसइ पसंसंतं वा साइज्जइ ॥ सू०

छाया—यो भिक्षुर्यथाछन्दं प्रशंसति प्रशंसन्तं वा स्वदते ॥सू० ८२॥

चूर्णी—‘जे भिक्खू’ इत्यादि । ‘जे भिक्खू’ य. कश्चिद् भिक्षुः श्रमणः श्र
‘अहाछंदं’ यथाछन्दं, तत्र छन्दोऽभिप्रायः, तेन यथा येन प्रकारेण स्वस्याभिप्रायस्तत्
प्ररूपयति करोति स यथाछन्दः प्रोच्यते, तं ‘पसंसइ’ प्रशंसते तस्य प्रशंसां करोति
‘पसंसंतं वा’ प्रशंसन्तमन्यं वा ‘साइज्जइ’ स्वदते स प्रायश्चित्तभागी भवति ॥

अप्राह भाष्यकारः—

भाष्यम्—जहछंदत्तं दुविहं, परूवणे तह भवेज्ज चरणे य ।

पडिलेहाइसु पढमं, वीयं पुण साहुकिरियासु ॥१॥

छाया—यथाछन्दत्वं द्विविधं प्ररूपणे तथा भवेत् चरणे च ।

प्रतिलेखादिषु प्रथमं, द्वितीयं पुनः साधुक्रियासु ॥१॥

अवचूरिः—साधोर्यथाछन्दत्वं द्विविधं भवति, तत्र एकं प्ररूपणे प्ररूपणाविषये,
चरणे चारित्रविषये च । तत्र प्ररूपणे यथाछन्दत्वं यथा-वक्त्रपात्रादीनां नित्यं प्रतिले
कर्तव्या किं तत्र निरन्तर जीवाः परिवसन्ति येन नित्यमेव प्रतिलेखना क्रियते, द्वित्रा
व्यवधानेन करणे न कोऽपि दोषः । रजोहरणदशिका. (रजोहरणफलिका) ऊर्णादिकर्कशा
किमर्थं क्रियन्ते, क्षौमिकादिमृदुस्पर्शसूत्रैः किं न क्रियन्ते ? कोऽत्र दोषः ? इत्यादि प्ररूप
चरणे यथाछन्दत्वं यथा-अस्मदाद्यर्थं सम्पादितमशनादि प्रहीतव्यं येन यथारुचि भोजन
तेन संयमाराधनं सुकरं भवति, केऽत्राषाकर्मादिदोषाः समापतन्ति, एवं साधुनिर्मि
दिताऽशनादिप्रहणरूपं यथाछन्दत्वम्, यथा-शय्यातरपिण्डादानम्, गृह्णिपात्रप्रहणं,
सह वसनम्, इत्यादिसाधुक्रियासु चरणविषयकं यथाछन्दत्वं भवति । इत्याद्याचरणवन्तं
छन्द साधु न प्रशंसते, न वा प्रशंसा कुर्वन्तमन्यमनुमोदेत । यस्तस्य प्रशंसा करोति तद्य
न्तमनुमोदते स प्रायश्चित्तभागी भवति ॥ सू० ८२॥

सूत्रम्—जे भिक्खू आहछंदं वंदइ वंदंतं वा साइज्जइ ॥ सू०

छाया—यो भिक्षुर्यथाछन्दं वन्दते वन्दमानं वा स्वदते ॥सू० ८३॥

चूर्णी— 'जे भिक्खू' इत्यादि । 'जे भिक्खू' यः कश्चिद् भिक्षुः श्रमणः श्रमणी वा 'अहाछंदं' यथाछन्दम् पूर्वोक्तप्रकारकं 'वंदइ' वन्दते नमस्कारादिकं करोति कारयति वा 'वंदंतं वा साइज्जइ' यथाछन्दं वन्दमानं नमस्कारादिकं तथा तदीयगुणोत्कीर्तनादिकं च कुर्वाणं स्वदते अनुमोदते स प्रायश्चित्तभागी भवति ॥ सू० ८३॥

सूत्रम्—जे भिक्खू णायगं वा अणायगं वा उवासगं वा अणुवासगं वा अणलं पव्वावेइ पव्वावेतं वा साइज्जइ ॥ सू० ८४॥

छाया— यो भिक्षुर्ज्ञातकं वा अज्ञातकं वा उपासकं वा अनुपासकं वा अनलं प्रवाजयति प्रवाजयन्तं वा स्वदते ॥ सू० ८४॥

चूर्णी— 'जे भिक्खू' इत्यादि । 'जे भिक्खू' यः कश्चिद् भिक्षुः श्रमणः श्रमणी वा 'णायगं वा' ज्ञातकं वा 'अणायगं वा' अज्ञातकं वा, तत्र ज्ञातकः स्वजनः पितृपुत्रपौत्रदौहित्रभ्रातृप्रभृतिः, अज्ञातकः अस्वजनः स्वजनभिन्नः, अथवा ज्ञातकः प्रज्ञायमानः परिचितः ससारावस्थायाः प्रव्रज्यावस्थाया वा, अज्ञातकोऽज्ञायमानः अपरिचितः, एतादृशम् तथा 'उवासगं वा' उपासकं श्रावकं वा 'अणुवासगं वा' अनुपासकं वा श्रावकभिन्नमन्यतीर्थिकं वा 'अणलं' अनलं तत्रालं पर्याप्तः न अलमिति अनलंम् अपर्याप्तम्—प्रव्रज्यायोग्यगुणरहितम् अयोग्यमित्यर्थः यः प्रवाजनस्य योग्यो न भवति तादृशम् 'पव्वावेइ' प्रवाजयति दीक्षयति तथा 'पव्वावेतं वा साइज्जइ' प्रवाजयन्तं वा स्वदते अनुमोदते स प्रायश्चित्तभागी भवति ॥ सू० ८४॥

सूत्रम्—जे भिक्खू णायगं वा अणायगं वा उवासगं वा अणुवासगं वा अणलं उवट्ठावेइ उवट्ठावेतं वा साइज्जइ ॥ सू० ८५॥

छाया— यो भिक्षुर्ज्ञातकं वा अज्ञातकं वा उपासकं वा अनुपासकं वा अनलमुपस्थापयति उपस्थापयन्तं वा स्वदते ॥ सू० ८५॥

चूर्णी— 'जे भिक्खू' इत्यादि । 'जे भिक्खू' यः कश्चिद् भिक्षुः श्रमणः श्रमणी वा 'णायगं वा' ज्ञातक परिचितं स्वजनं पुत्रभ्रातृप्रभृतिकम् 'अणायगं वा' अज्ञातकमपरिचितं स्वजनभिन्नं वा तथा 'उवासगं वा' उपासकं वा श्रावकं साध्वाराधकं 'अणुवासगं वा' अनुपासकं श्रावकभिन्नमन्यतीर्थिकं वा 'अणलं' अनलमपर्याप्तमयोग्यमित्यर्थः 'उवट्ठावेइ' उपस्थापयति—त्यक्तमहाव्रतं पुनर्महाव्रतं आरोपयति छेदोपस्थापनीयचारित्रं ददाति 'उवट्ठावेतं वा साइज्जइ' उपस्थापयन्तं वा स्वदते स प्रायश्चित्तभागी भवति ॥ सू० ८५॥

सूत्रम्—जे भिक्खू णायगेण वा अणायगेण उवासणेण वा अणुवासणेण वा अणलेण वेयावच्चं कारावेइ कारावेतं वा साइज्जइ ॥ सू० ८६॥

छाया—यो भिक्षुर्ज्ञातकेन वा अज्ञातकेन वा उपासकेन वा अनुपासकेन वा अनलेन वैयावृत्यं कारयति कारयन्तं वा स्वदते ॥सू० ८६॥

चूर्णी—‘जे भिक्खू’ इत्यादि । ‘जे भिक्खू’ यः कश्चिद् भिक्षुः श्रमणः श्रमणी वा ‘णायगेण वा’ ज्ञातकेन वा—स्वजनेन वा ‘अणायगेण वा’ अज्ञातकेन अस्वजनेनाऽपरिचितेन वा तथा ‘उवासगेण वा’ उपासकेन श्रावकेण आराधितश्रुतचारित्रलक्षणधर्मेण इत्यर्थः. ‘अणुवासगेण वा’ अनुपासकेन श्रावकभिन्नेन परतीर्थिकेनेत्यर्थः. ‘अणलेण’ अनलेन अयोग्येन उपलक्षणाद् योग्येनापि केनचिदपि गृहस्थेन स्वकीयम् ‘वैयावच्चं’ वैयावृत्यं सेवाशुश्रूषादिलक्षणम् ‘कारावेइ’ कारयति ‘कारावेतं वा साइज्जइ’ कारयन्त वा स्वदते स प्रायश्चित्तभागी भवति ॥ सू० ८६॥

सूत्रम्—जे भिक्खू सचेले सचेलगाणं मज्झे संवसइ संवसंतं वा साइज्जइ ॥ सू० ८७॥

छाया—यो भिक्षुः सचेल सचेलिकानां मध्ये संवसति संवसन्तं वा स्वदते ॥८७॥

चूर्णी—‘जे भिक्खू’ इत्यादि । ‘जे भिक्खू’ यः कश्चिद् भिक्षुः श्रमणः ‘सचेले’ सचेलः, तत्र चेलं वख तद्वान सचेलः स्थविरकल्पित्यर्थः. ‘सचेलगाणं’ सचेलकानां स्थविरकल्पिकानां भिन्नसामाचारीकाणाम् ‘मज्झे’ मध्ये ‘संवसइ’ संवसति निवासं करोति ‘संवसंतं वा साइज्जइ’ संवसन्तं वा स्वदते, यो हि सचेल स्थविरकल्पी श्रमण सचेलकाना भिन्नसामाचारीक स्थविरकल्पिसयताना मध्ये निवासं करोति तमनुमोदते स प्रायश्चित्तभागी भवति । भिन्नसामाचारीकसयतैः सह वासं कुर्वतोऽनेकप्रकारकदोषसंभवात्, अतो न तैः । सह कदाचिदपि संवासो विधेय इति ॥ सू० ८७॥

सूत्रम्—जे भिक्खू सचेले अचेलगाणं मज्झे संवसइ संवसंतं वा साइज्जइ ॥सू० ८८॥

छाया—यो भिक्षु सचेलोऽचेलकानां मध्ये संवसति संवसन्तं वा स्वदते ॥८८॥

चूर्णी—‘जे भिक्खू’ इत्यादि । ‘जे भिक्खू’ यः कश्चिद् भिक्षुः श्रमण श्रमणी वा ‘सचेले’ सचेलः—स्थविरकल्पिक इत्यर्थः. ‘अचेलगाणं’ अचेलकाना जिनकल्पिकानाम् ‘मज्झे’ मध्ये ‘संवसइ’ संवसति निवासं करोति ‘संवसंतं वा साइज्जइ’ संवसन्तं अचेलकाना मध्ये निवासं कुर्वन्तं सचेल स्वदते अनुमोदते, यो हि स्थविरकल्पी जिनकल्पिकाना मध्ये निवासं करोति कुर्वन्तं वा अनुमोदते स प्रायश्चित्तभागी भवति ॥ सू० ८८॥

सूत्रम्—जे भिक्खू अचेले सचेलगाणं मज्झे संवसइ संवसंतं वा साइज्जइ ॥ सू० ८९॥

छाया—यो भिक्षुरचेत् सचेलकानां मध्ये संवसति संवसन्तं वा स्वदते ॥८९॥

चूर्णीः—‘जे भिक्खू’ इत्यादि । ‘जे भिक्खू’ यः कश्चिद् भिक्षुः ‘अचेले’ अचेलो जिनकल्पीः ‘सचेलगाणं मज्झे’ सचेलकानां स्थविरकल्गिकानां मध्ये समुदाये ‘संवसइ’ संवसति निवासं करोति ‘संवसंतं व, साइज्जइ’ संवसन्तं वा सचेलकानां समुदाये निवासं कुर्वन्तं स्वदते अनुमोदते स प्रायश्चित्तभागी भवति ॥ सू०८९॥

सूत्रम्—जे भिक्खू अचेले अचेलगाणं मज्झे संवसइ संवसंतं वा साइज्जइ ॥सू० ९०॥

छाया—यो भिक्षुरचेलोऽचेलकानां मध्ये संवसति संवसन्तं वा स्वदते ॥सू० ९०॥

चूर्णीः—‘जे भिक्खू’ इत्यादि । ‘जे भिक्खू’ यः कश्चिद् भिक्षुः श्रमणः ‘अचेले’ अचेलः—जिनकल्पिकः ‘अचेलगाणं’ अचेलकानां जिनकल्पिकानाम् ‘मज्झे’ मध्ये ‘संवसइ’ संवसति—निवासं करोति ‘संवसंतं वा साइज्जइ’ संवसन्तं निवासं कुर्वन्तं वा स्वदते अनुमोदते स प्रायश्चित्तभागी भवति जिनकल्पिकस्य एकाकिविहारविधानात् । यतो जिनकल्पिकाः परस्य सहायतां नेच्छन्ति—एकान्तवासस्यैव तेषां शास्त्रसिद्धत्वात्, एतादृशस्थितौ यदि जिनकल्पिको जिनकल्पिकानां मध्ये निवसति तदा तीर्थकृतामाज्ञा विराधिता भवति, अतो जिनकल्पिकः साधुः जिनकल्पिकानां मध्ये न वसेत् न वा वसंतमनुमोदेत् शास्त्रमर्यादाभङ्गप्रसङ्गात् ॥ सू० ९०॥

सूत्रम्—जे भिक्खू परिवसियं पिप्पलिं वा पिप्पलिचुण्णं वा सिंगवेरं वा सिंगवेरचुण्णं वा विलं वा लोणं उब्भियं वा लोणं आहारेइ आहारेत्तं वा साइज्जइ ॥सू० ९१॥

छाया—यो भिक्षुः पर्युषितां पिप्पलिं वा पिप्पलिचूर्णं वा शृङ्गवेरं वा शृङ्गवेरचूर्णं वा विलं वा लवणम् उद्भिदं वा लवणम् आहरति आहरन्तं वा स्वदते ॥ सू० ९१॥

चूर्णी—‘जे भिक्खू’ इत्यादि । ‘जे भिक्खू’ यः कश्चिद् भिक्षुः श्रमणः श्रमणी वा ‘परिवसियं’ पर्युषितम्, तत्र ‘परिवसियं’ नाम रात्रौ स्थापितं यत् तत् तादृशीम् ‘पिप्पलिं वा’ पिप्पलिं वा अचित्तपाचित्पिपलीम् ‘पिप्पलिचुण्णं वा’ लघुपिपलीचूर्णं वा ‘सिंगवेरं वा’ शृङ्गवेरं वा शुष्कमाद्रकं मुंठीति लोकप्रसिद्धम् ‘सिंगवेरचुण्णं वा’ शृङ्गवेरचूर्णं वा मुंठीचूर्णं वा ‘विलं वा लोणं’ विलं वा लवणम् यत्र देजे लवणो न प्रादुर्भवति तत्रोपरमृत्तिकां पाचयित्वा लवणः संपाद्यते तादृशं लवणं विउत्तवगमिति कथ्यते ‘उब्भियं वा लोणं’ उद्भिदं वा लवणम्, तत्र उद्भिदलवणः स्वयं जायमानो यथा सैन्धवः, यः स्वस्वभावत एव सजातस्तम् । एवमादिकं पर्युषितं

पिप्ल्यादिकं यः श्रमणः श्रमणी वा 'आहारेइ' आहरति पर्युषितपिप्ल्यादीनाम् उपभोगं करोति तथा 'आहारेतं वा साइज्जइ' आहरन्तं वा स्वदते अनुमोदते स प्रायश्चित्तभागी भवति ॥सू० १॥

सूत्रम्—जे भिक्खू गिरिपडणाणि वा मरुपडणाणि वा भिगुपडणाणि वा तरुपडणाणि वा गिरिपक्खंदणाणि वा मरुपक्खंदणाणि भिगुपक्खंदणाणि वा तरुपक्खंदणाणि वा जलप्पवेसाणि वा जलणपवेसाणि वा जलपक्खंदणाणि वा जलणपक्खंदणाणि वा विसभक्खणाणि वा सत्थोपाडणाणि वा वलयमरणाणि वा वसट्टाणि वा तव्भवमरणाणि वा अंतोसल्लमरणाणि वा वेहायसाणि वा गिद्धपट्टाणि वा जाव अण्णयराणि वा तहप्पगाराणि वा बालमरणाणि पसंसइ पसंसंतं वा साइज्जइ ॥ सू० ९२॥

छाया—यो भिक्षुः गिरिपतनानि वा १, मरुपतनानि वा २, भृगुपतनानि वा ३, तरुपतनानि वा ४, गिरिप्रस्कन्दनानि वा ५, मरुप्रस्कन्दनानि वा ६, भृगुप्रस्कन्दनानि ७, तरुप्रस्कन्दनानि वा ८, जलप्रवेशनानि वा ९, ज्वलनप्रवेशनानि वा १०, जलप्रस्कन्दनानि वा ११, ज्वलनप्रस्कन्दनानि वा १२, विपभक्षणानि वा १३, शस्त्रोत्पातनानि वा १४, वलयमरणानि वा १५, वशार्तमरणानि वा १६, तद्भवमरणानि वा १७, अन्त शल्यमरणानि वा १८, वैहायसानि वा १९, गृद्धस्पृष्टानि वा २० यावद् अन्यतराणि वा तथा प्रकाराणि वा बालमरणानि प्रशंसन्ति प्रशंसन्तं वा स्वदते ॥सू० ९२॥

चूर्णीः—'जे भिक्खू' इत्यादि । 'जे भिक्खू' यः कश्चिद् भिक्षुः श्रमण श्रमणी वा 'गिरिपडणाणि वा' गिरिपतनानि वा—पर्वताग्रात् पतनानि, मरणप्रसङ्गात् गिरिपतनमरणानीत्यर्थः, एवमग्रेसपि, 'मरुपडणाणि वा' मरुपतनानि वा मरौ ऊपरभूमौ धूळीपुञ्जे वा पतनम् मरुपतनम्, मरौ ऊपरभूमौ शरीरपातनं, यद्वा यत्रतः पतनं दृश्यते तद् गिरिपतनम्, अदृश्यमानं पतनं मरुपतनम्, तानि, 'भिगुपडणाणि वा' भृगुपतनानि वा—नदीतटादिनां गर्त्तादितो वा पतनं भृगुपतनं, तानि, 'तरुपडणाणि वा' तरुपतनानि वा—नरुशाखान्वयवृक्षे पतनं तरुपतनम् तानि, 'गिरिपक्खंदणाणि वा' गिरिप्रस्कन्दनानि वा—प्रस्कन्दनं—गिरित उच्छ्लेष्य पतनं, तानि, पतनप्रस्कन्दनयोरय भेदः—पतन सामान्यतो लुठनम्, प्रस्कन्दनभुच्छृष्टपुय—कूर्दयिवा पतनमिति । 'मरुपक्खंदणाणि वा' मरुप्रस्कन्दनानि वा—ऊपरभूमौ धूळीपुञ्जे वा उच्छ्लेष्य पतनानि 'भिगुपक्खंदणाणि वा' भृगुप्रस्कन्दनानि वा—नदीतटादिषु गर्त्तादिषु अदृश्यमानस्थाने वा उच्छ्लेष्य पतनानि, 'तरुपक्खंदणाणि वा' तरुप्रस्कन्दनानि वा वृक्षत उच्छ्लेष्य पतनानि, 'जलप्पवेसाणि वा' जलप्रवेशनानि वा नदीतटपतटागादिषु प्रवेशनानि 'जलणपवेसाणि वा' जलप्रवेशनानि वा

ज्वलने—अग्नौ प्रवेशनानि 'जलपखंडणाणि वा' जलप्रस्कन्दनानि वा जले उत्प्लुत्य पतनानि वा 'जलणपखंडणाणि वा' ज्वलने वन्हौ उत्प्लुत्य पतनानि 'विषभक्षणानि वा' विषभक्षणानि वा 'सत्थोपाडणाणि वा' श्लोत्पातनानि वा उच्चस्थानान् शरीरे शतस्य स्रग्नादेः पातनानि 'वलयमरणाणि वा' वलयमरणानि वा, तत्र संयमयोगेषु हीनमत्वनया वलनं वलय संयमान्निवर्त्तनं, तेन काग्णेन अकामतया मरणानि, यद्वा वलय वस्त्रवादिपाशेन गलस्य वेष्टनं, तेन मरणं, तानि गले रज्वादिकं बद्ध्वा मरणानि वलयमरणानि, 'वसट्टमरणाणि वा' वशात्तमरणानि वा इन्द्रियविषयेषु रूपरसादिषु वशवर्त्तितया आर्त्तस्य दुःखितस्य मरणानि, 'तद्भवमरणाणि वा' तद्भवमरणानि वा, तद्भवमरणं नाम यस्मिन् मनुष्यादिभवे वर्तते तस्यैव भवस्य हेतुषु वर्तमान आयुः कर्म बद्ध्वा पुनः तत्रैव भवे उत्पत्तुकामस्य यन्मरणं तत् तद्भवमरणमिति कथ्यते तानि—निदानपूर्वकं मरणानोत्थर्थः 'अंतोसल्लमरणाणि वा' अन्तःशन्यमरणानि वा, शल्यं द्विविधं द्रव्यशल्यं भावशल्यं च, तत्र द्रव्यशल्यं बाणाप्रभागादिरूपम्, तस्य नेहाधिकार, भावशल्यं मूलोत्तरगुणसंलग्नदोषानालोचने पश्चात्तापरूपम्, अस्यात्राधिकार, मायानिदानादिशल्य वा, तद् अन्तः—अन्तःकरणे भवेत् तद् अन्तःशल्यं, तेन मरणानि, 'वैहायसाणि वा' वैहायसानि वा विहायसि आकाशे भवं वैहायस वृक्षशाखादिषु आत्मन उद्बन्धनं, तानि मरणानि, 'गिद्धपट्टाणि वा' गृद्धस्पृष्टानि वा—गृध्रैराममांसभक्षकैः पक्षिविशेषैः, अथवा गृध्रैः मांसलुब्धकैः शृगालादिभिः स्पृष्टस्य विदारितस्य, अथवा करिकरभरासभादिशरीरान्तर्गतत्वेन यन्मरणं तानि गृध्रस्पृष्टानि गृद्धपट्टानि वा मरणानि, अथवा गृध्रैर्भक्षितपट्टस्य यन्मरणं तद् गृध्रस्पृष्टमरणमिति तानि, एतानि विंशतिसंख्यकानि, तथा 'जात्र अण्णयराणि वा तहप्पगाराणि वा बालमरणाणि' यावत् अन्यतराणि वा तथाप्रकाराणि वा बालमरणानि 'पसंसइ' प्रशंसति तेषां प्रशंसा करोति तथा 'पसंसंतं वा साइज्जइ' प्रशंसन्तं प्रशंसां कुर्वन्तं वा स्वदते अनुमोदते स प्रायश्चित्तभागी भवति ॥

अत्राह भाष्यकारः—

भाष्यम्—बालमरणाणि वीसइ, अन्नाणि य तारिसाणि मरणाणि ।

जो य पसंसइ पावइ, मिच्छाथेज्जाइबहुदोसे ॥

छाया—बालमरणानि विंशति, अन्यानि च तादृशानि मरणानि ।

यश्च प्रशंसति प्राप्नोति, मिथ्यास्थैर्यादिबहुदोषान् ॥

अवचूरिः—यः कश्चित् श्रमणो भिक्षुकः श्रमणी वा यथा तथा येन केनचित् प्रकारेण लोभात् मोहात् प्रकारान्तरेण वा बालमरणानि गिरिपतनादिकादारभ्य गृध्रस्पृष्टमरणपर्यन्तानि विंशतिप्रकारकाणि अन्यानि वा तादृशानि मरणानि बालमरणानि तन्मध्यात् यत् किमप्येकं

मरणं प्रशंसति तेषां प्रशंसां करोति कुर्वन्तं वा अनुमोदते स परस्मिन् आत्मनि वा मिथ्यात्व-
स्थिरीकरणादिबहुदोषान् प्राप्नोति, यथा लोका एवं विचारयन्ति यत् इमे साधवः सर्वथा सुस्थिता-
त्मनः ते ईमे गिरिपतनादिकं मरणं प्रशंसन्ति अतो निश्चितमेतत् गिरिपतनादिकं मरणं श्रेयस्कर-
मतोऽवश्यमेव करणीयम् नास्ति एतादृशमरणकरणे कोपि दोषः, एवं प्रकारेण मिथ्यात्वमेव स्थिरी-
कृतं भवति । तथा एवं कुर्वन्तो आज्ञाभङ्गादिकाननेकान् दोषानपि लभेरन् । एवम् बालमरणस्य
प्रशंसाकरणे शैक्षकः परिषहपराभूतः विंशतिमरणानां मध्यादेकतरमपि मरणं प्रतिपद्येत तदा
निर्दयता समापद्यते, तेन तद्विराधनाजन्यं प्रायश्चित्तं प्राप्नुयात् तस्मात् बालमरणानि न प्रशं-
सेत् । एषु विंशतिविधेषु मरणेषु वैहायसं गृध्रपृष्ठं चेति मरणद्वयमागमज्ञा-जीवदयाचारित्रपतना-
दिकारणे समुत्पन्ने प्रशंसन्ति, तथाहि-यथा केनापि हिंसकपुरुषेण गृहीतो भवेत् स यदि तं
जीवहिंसायांप्रे रयति, अथवा मैथुनार्थिन्या कामिन्या गृहीतो भवेत् सा यदि तं मैथुनसेवनार्थं प्रेरयति
एतादृश्यां स्थितौ अगतिकगतिकः सन् वैहायसं मरणं समाद्रियते तदा तत्तस्य मरणं प्रशंसनीयं
भवेत् । तथा धृतिबलसपन्नो मुनिर्गृध्रपृष्ठमरणं करोतीति साधोराचरणीयत्वेन गृध्रपृष्ठमरणमपि
प्रशंसनीयमेव भवति तेनैतदद्वयमपि मरणं कारणे प्रशंसायोग्यं भवति । सूत्रे यो निषेधः स दुःखाभि-
भूतमरणविषयको विज्ञेय इति विवेकः ॥ सू० ९२॥

**सूत्रम्—तं सेवमाणे आवज्जइ चाउम्मासियं परिहारट्टाणं अणुग्घा-
इयं ॥ सू० ९३ ॥**

॥ निसीहज्जयणे एगारसोद्देशो समत्तो ॥११॥

छाया—तत् सेवमान आपद्यते चातुर्मासिकं परिहारस्थानमनुद्घातिकम् ॥सू० ९३॥

॥ इति निशीथाध्ययने एकादशोद्देशकः समाप्तः ॥११॥

चूर्णी—‘तं सेवमाणे’ इत्यादि । ‘तं सेवमाणे’ तत् सेवमान ‘अयपायाणि वा’ इत्या-
रभ्य ‘बालमरणाणि पसंसइ’ इति पर्यन्तप्रायश्चित्तस्थानानां मध्यादेकस्यापि कस्यचिदप्रायश्चित्त-
स्थानस्य प्रतिसेवना कुर्वन् श्रमण श्रमणी वा ‘आवज्जइ’ आपद्यते प्राप्नोति ‘चाउम्मासियं’
चातुर्मासिकम् ‘परिहारट्टाणं’ परिहारस्थानं प्रायश्चित्तम् ‘अणुग्घाइयं’ अनुदघातिकम् गुरुकम्
प्रायश्चित्तं लभते इति ॥ सू० ९३॥

इति श्री-विश्वविख्यात-जगदल्लभ-प्रसिद्धवाचक-पञ्चदशभाषाकलितललितकलापालापक-

प्रविशुद्ध गद्यपद्यनैकप्रन्थनिर्मापक-वादिमानमर्दक-श्रीशाहूत्रपतिकोन्हापुग्गजप्रदत्त-

“जैनशास्त्राचार्य”-पदभूषित-कोल्हापुरगजगुरु-बालकल्लचारि-जैनाचार्य-जैन-

धर्मदिवाकर-पूज्यश्री-चासीलालव्रति-विगचिताया “निगीधसूत्रम्”

चूर्णिभाष्यावचूरिन्पाया व्याख्यायाम् एकादशोद्देशक समाप्त ॥११॥

॥ द्वादशोद्देशकः ॥

व्याख्यात एकादशोद्देशकः, साम्प्रतमवतरप्राप्तो द्वादशोद्देशकः व्याख्यायते, तत्र-एकादशोद्देशकस्यान्तिम सूत्रेण सह द्वादशोद्देशकस्यादिमूत्रस्य कः सम्बन्ध इति चेदत्राह भाष्यकारः—

भाष्यम्—मरणप्रशंसा नो चे, कप्पड भिक्खुस्स तं कहं काउं ।

वद्धस्स होज्ज मरणं, कथ्यइ तस्स य निसेहोऽत्य ॥१॥

छाया—मरणप्रशंसो नो चेत् कल्पते भिक्षो तत् कथं कर्तुम् ।

वद्धस्य भवेन्मरणं, कथ्यते तस्य च निषेधोऽत्र ॥१॥

अत्रचूरिः—गिरिपतनादिक वालमरणं प्राणातिपात इति कृत्वा यदि तस्य प्रशंसन न कल्पते तदा तत् मरणं कर्तुं कथं कल्पते ? तत्तु सुत्तरां नैव कल्पते, तच्च मरणं वद्धस्य भवेत् इत्यतोऽत्र द्वादशोद्देशके तस्य बन्धस्य निषेधः कथ्यते, एष एव एकादशोद्देशकेन सहास्य द्वादशोद्देशकस्य सम्बन्धः । अनेन सम्बन्धेनायातस्यास्य द्वादशोद्देशकस्येदमादिसूत्रम्—‘जे भिक्खू कोलुणवडियाए’ इत्यादि ।

सूत्रम्—जे भिक्खू कोलुणवडियाए अण्णयरं तसपाणजाइं तण-
पासएण वा मुंजपासएण वा कट्टपासएण वा चम्मपासएण वा वेत्तपास-
एण वा सुत्तपासएण वा रज्जुपासएण वा बंधइ बंधंतं वा साइज्जइ ॥सू० १॥

छाया—यो भिक्षु कारुण्यप्रतिज्ञया अन्यतरां त्रसप्राणजातिं तृणपाशकेन वा मुञ्जपाशकेन वा काष्ठपाशकेन वा चर्मपाशकेन वा वेत्रपाशकेन वा सूत्रपाशकेन वा रज्जुपाशकेन वा बध्नाति बध्नन्त वा स्वदते ॥सू० १॥

चूर्णी—‘जे भिक्खू’ इत्यादि । ‘जे भिक्खू’ यः कश्चिद् भिक्षुः श्रमणः श्रमणी वा ‘कोलु-
णवडियाए’ कारुण्यप्रतिज्ञया—करुणाबुद्ध्या, तत्र करुणाया भावः कारुण्य तस्य प्रतिज्ञेति वाञ्छा
कारुण्यप्रतिज्ञा, तथा शय्यातरकरुणाबुद्ध्या यदि बुभुक्षितो वत्सः स्वेच्छ्या दुग्धं पास्यति तदा
दोहनसमये गृहस्थस्याल्पं दुग्धं मिलिष्यति ततो गृहस्थस्याधिकं दुग्धं भवतु इति गृहस्थस्य प्रसन्न-
तार्थं, तथा यदि गृहस्थः प्रसन्नो भविष्यति तदा मद्यं अन्यस्मै वा साधवे प्रभूतमशनादि वसत्या-
दिकं च दास्यतीति गृहस्थानुग्रहार्थं ‘अण्णयरं तसपाणजाइं’ अन्यतरां त्रसप्राणजातिं गोमहिष्य-
जाप्रभृतिरूपां ‘तणपासएण’ तृणपाशकेन वा, तत्र तृणो दर्भादिः तस्य पाशको बन्धनम्, तेन
तृणबन्धनेन बध्नातीत्यग्रेण सम्बन्धः । ‘मुंजपासएण वा’ सुञ्जपाशकेन वा, तत्र मुञ्जो नाम तृण-
विशेषः तस्य पाशकेन बन्धनेनेत्यर्थः, ‘कट्टपासएण वा’ काष्ठपाशकेन वा काष्ठबन्धनेनेत्यर्थः ‘चम्म-
पासएण वा’ चर्मपाशकेन वा मृगादिचर्मबन्धनेन ‘वेत्तपासएण वा’ वेत्रपाशकेन वा, तत्र वेत्रो

नाम लताविशेषः 'नेतर' 'वेत' इति लोकप्रसिद्धः, तस्य बन्धनेन 'सुत्तपासएण वा' सूत्रपाशकेन वा कार्पासादिकसूत्रबन्धनेनेत्यर्थः, 'रज्जुपासएण वा' रज्जुपाशकेन वा, तत्र रज्जुः शणादि-निर्मिता तद्वन्धनेनेत्यर्थः 'बंधइ' बध्नाति यः खलु श्रमणः श्रमणी वा शय्यातरप्रसन्नताबुद्ध्या तृणाद्यन्यतमबन्धनेन त्रसप्राणिजात बध्नाति बन्धने क्षिपति तथा 'बंधंतं वा साइज्जइ' बध्नन्तं वा स्वदते, अनुमोदते स प्रायश्चित्तभागी भवति, बन्धनकरणे प्राणातिपातस्य संभवात् अतो भिक्षुः कस्यापि प्राणिजातस्य शय्यातरप्रसन्नताबुद्ध्या तृणाद्यन्यतमबन्धनेन न बन्धनं कुर्यात् न वा बन्धनं कारयेत् न वा बध्नन्तमनुमोदेत ॥ सू० १॥

सूत्रम्—जे भिक्खू कोलुणवडियाए अण्णयरं तसपाणजाइं तणपासएण वा मुंजपासएण वा कट्टपासएण वा चम्पपासएण वा वेत्तपासएण वा सुत्तपासएण वा रज्जुपासएण वा बद्धेल्लगं मुंचइ मुंचंतं वा साइज्जइ ॥

छाया—यो भिक्षुः कारुण्यप्रतिज्ञया अन्यतरां त्रसप्राणजातिं तृणपाशकेन वा मुञ्जपाशकेन वा काष्ठपाशकेन वा चर्मपाशकेन वा वेत्रपाशकेन वा सूत्रपाशकेन वा रज्जुपाशकेन वा बद्धं मुञ्चति मुञ्चन्तं वा स्वदते ॥ सू० २॥

चूर्णी—'जे भिक्खू' इत्यादि । 'जे भिक्खू' यः कश्चिद् भिक्षु श्रमण श्रमणी वा 'कोलुणवडियाए' कारुण्यप्रतिज्ञया गृहस्थानुकंपयेत्यादि सर्वं पूर्ववद् व्याख्येयम्, नवरम् 'बद्धेल्लगं' बद्ध सन्तं गोमहिष्यजादिकं शय्यातरानुपस्थितौ वनगमनवेद्याया तत्प्रसन्नार्थम् 'मुंचइ' मुञ्चति बन्धनमुक्तं करोति 'मुंचंतं वा साइज्जइ' मुञ्चन्तं वा स्वदते अनुमोदते स प्रायश्चित्तभागी भवति ।

अत्राह भाष्यकारः—

भाष्यम्—सिज्जायरपसन्नट्टं, बंधए मुंचए पसू ।

दोसभाई भवे भिक्खू, न दोसो अणुकंपणे ॥

छाया—शय्यातरप्रसन्नार्थं बध्नाति मुञ्चति पशून् ।

दोषभागी भवेद् भिक्षुः, न दोषोऽनुकंपने ॥

अवचूरिः—य साधु शय्यातरप्रसन्नार्थं शय्यातरस्य प्रसन्नानामिनिं 'पसू' पशून् गोक्त्मादीन् 'बंधए' बध्नाति तथा 'मुंचए' मुञ्चति न भिक्षुः 'दोसभाई' दोषभागी आज्ञा भङ्गादिदोषभागे 'भवे' भवेत्, किन्तु 'अणुकंपणे' अनुकंपने अनुकंप्याया 'दोसो न' दोषो न भवति, पशोरनुकंपया अग्न्यादुपश्रुत्वे तस्य बध्ने मोचने वा सा मुञ्चिष्यन् न भवतीत्यर्थः ।
अत्राय विवेकः—गृहस्थप्रसन्नार्थं बध्नाति मुञ्चति यथा—गोमहिष्यजादिर्बन्धनं प्रसन्नं चिदा मया

गतो भवेत् तदा साधुर्गृहस्थस्य प्रसन्नतानिमित्तं तद्वशीकरणार्थं च तं स्वाभिमुखीकरणार्थं बध्नाति,, एवं प्रातर्वनगमनवेलायां मुञ्चति च, स चैवं विचारयति यदत्र गृहस्थोऽनुपस्थितः पशुश्च वनादागतः, एनं यदि न बध्नामि तदाऽयमन्यत्र गमिष्यति चोरो हरिष्यति तदा गृहस्थस्य महती हानिर्भविष्यतीत्यादि, तथा यदि वाटके गौर्महिषी वा निर्बन्धना स्थास्यति तदा बत्सो दुग्धं पास्यति तेन गृहस्थस्य दुग्धमल्पं भविष्यति तेन तस्य दुग्धहानिर्भविष्यति तेन कुपितो गृहस्थो मह्यमशनादि न दास्यति वसतितो वा निष्कासयिष्यतीति बध्नाति, एवं प्रातर्वनगमनसमये गृहस्थानुपस्थितौ मुञ्चति च एवं तत्करुणया तद्भयेन वा गोमहिष्यादिकं बध्नाति मुञ्चति च तदा स प्रायश्चित्तभागी भवति, एतद् गृहस्थकार्यमिति संयमात्मविराघनावश्यम्भाविनी यथा—एवं करणे साधोर्गृहस्थानुचरता तत्किंकरता च भवति, तेन संयमे महान् दोष आपद्येतेति संयमविराघना स्पष्टा । तथा पशोर्बन्धने यदि पशवः स्वचरणादिना साधुं हन्ति तेन पीडितो भवेत् म्रियेत वेति आत्मविराघनाऽवश्यम्भाविनीति संयमात्मविराघना स्पष्टा । तथा भाष्ये यत् कथितम्—‘न दोसो अणुकंपणे’ इति, अस्यायं विवेकः—पशुबन्धनस्थाने यदि सर्पादयो घातकप्राणिनः संचरन्ति तदा तदंशनादिसभवः, कूपे गर्तादौ वा पशुः पतेत् गृहस्थश्चानुपस्थितो वर्त्तते इति तद्रक्षाबुद्ध्या परिस्थित्यनुसारेण पशोर्बन्धनं मोचन चावश्यकं भवेत्, अथवा पशुगृहं वह्निना प्रज्वलितं प्रज्वलनशङ्का वा तत्र भवेत् तदा गृहस्थानुपस्थितौ तद्रक्षणार्थं पशोर्बन्धनं मोचनं चावश्यकमिति तत्र पशोर्बन्धने मोचने च साधोर्न कोऽपि दोषः, एवमकरणे प्राणिवधजन्यपापभागी भवति “अहिंसा परमो धर्मः” इति जैनसिद्धान्तोऽपि विलीनो भवेत्, अत एतादृशावस्थायां साधुः पशोर्बन्धनं मोचनं च करोति तदा च कोऽपि दोष इति ॥ सू० २॥

सूत्रम्—जे भिक्खू अभिक्खणं अभिक्खणं पच्चक्खाणं भंजइ भंजंतं वा साइज्जइ ॥ सू० ३ ॥

छाया—यो भिक्षुरभीक्षणमभीक्षणं प्रत्याख्यानं भनक्ति भञ्जन्तं वा स्वदते ॥ सू० ३॥

चूर्णी—‘जे भिक्खू’ इत्यादि । ‘जे भिक्खू’ यः कश्चिद् भिक्षुः भ्रमणः श्रमणी वा ‘अभिक्खणं अभिक्खणं’ अभीक्षणमभीक्षणं वारंवारम् ‘पच्चक्खाणं’ प्रत्याख्यानं नमोक्कारपौरुष्यादिप्रत्याख्यानम् ‘भंजइ’ भनक्ति त्रोटयति ‘भंजंतं वा साइज्जइ’ भञ्जन्तं त्रोटयन्तं वा स्वदते अनुमोदते स प्रायश्चित्तभागी भवति, तथा तस्याज्ञाभङ्गादिका दोषा भवन्ति, अन्योऽपि दोषो भवति—यथाऽयं नमस्कारादिप्रत्याख्यानं भनक्ति तथा मूलगुणप्रत्याख्यानस्यापि भङ्गं करिष्यति, एवम् अगीतार्थानां गृहस्थानां च अविश्वासं जनयति, तथा प्रत्याख्यानभङ्गने लोकः साधूनामवर्णवादं करिष्यति, एवं प्रत्याख्यानभङ्गकरणे प्रत्याख्यानधर्मे श्रमणधर्मे वा

अदृढत्वं जायेत, तथा अन्यं परित्यज्यति करिष्यति चान्यमिति माया स्यात्, अन्यं भाषते अन्यं करोतीति मृषावादोऽपि भवेत्, एवं करणे सूत्रार्थपौरुषीणां विनाशोऽपि भवेत्, इत्यादयो बहवो दोषा भवन्ति तस्मात्कारणात् प्रत्याख्यानस्य भङ्गं न कुर्यात् न वा प्रत्याख्यानभङ्गं कुर्वन्तमनु-
मोदेत ॥ सू० ३॥

सूत्रम्—जे भिक्खू परित्तकायसंजुत्तं आहारं आहारेइ आहारेंतं वा साइज्जइ ॥ सू० ४ ॥

छाया—यो भिक्षुः परीतकायसंयुक्तमाहारमाहरति आहरन्तं वा स्वदते ॥४॥

चूर्णी—‘जे भिक्खू’ इत्यादि । ‘जे भिक्खू’ यः कश्चिद् निर भिक्षुः श्रमणः श्रमणी वा ‘परित्तकायसंजुत्तं’ परीतकायसंयुक्तं, तत्र परीतकायः—वनस्पतिकायः साधारणप्रत्येकेति-
द्विविधो वनस्पतिकायः, तेन सचित्तवनस्पतिकायेन संयुक्तं समिलितम् आहारम्—अशनपान-
स्वाद्यस्वाद्यात्मकचतुर्विधमाहारम् ‘आहारेइ’ आहरति भुङ्क्ते तथा ‘आहारेंतं वा साइज्जइ’
आहरन्तम् सचित्तवनस्पतिकायसंयुक्तमशनादिकं भुञ्जानं स्वदते अनुमोदते स प्रायश्चित्तभागी
भवति ॥ सू० ४॥

सूत्रम्—जे भिक्खू सलोमाइं चम्माइं धरेइ धरेंतं वा साइज्जइ ॥

छाया—यो भिक्षुः सलोमानि चर्माणि धरति धरन्तं वा स्वदते ॥ सू० ५॥

चूर्णी—‘जे भिक्खू’ इत्यादि । ‘जे भिक्खू’ यः कश्चित् भिक्षुः श्रमणः श्रमणी वा ‘सलोमाइं’ सलोमानि—रोमयुक्तानीत्यर्थः ‘चम्माइं’ चर्माणि मृगादीनाम् ‘धरेइ’ धरति स्वसर्मापि
उपभोगाय स्थापयति तत्रोपविशति तत्र निषीदति तत्र त्वग्वर्तनं च करोति, तथा ‘धरेंतं वा
साइज्जइ’ धरन्तं वा स्वदते अनुमोदते स प्रायश्चित्तभागी भवति तेषां दुःप्रतिलेख्यत्वात् ।
देशविशेषे हिमवाहुल्यादिकारणवशाच्चर्मधारणमावश्यकं भवेत्ततस्तद्विषयकोऽयं निषेध इति
विवेकः ॥ सू० ५॥

**सूत्रम्—जे भिक्खू तणपीठगं वा पलालपीठगं छाणपीठगं वेत्तपीठगं
वा परवत्थेणोच्छन्तं अहिट्ठेइ अहिट्ठेंतं वा साइज्जइ ॥ सू० ६ ॥**

छाया—यो भिक्षुः तणपीठकं वा पलालपीठकं वा छाण (गोमय) पीठकं वा वेत्त-
पीठकं वा परवत्थेणावच्छन्तमधितिष्ठति अधितिष्ठन्तं वा स्वदते ॥ सू० ६॥

चूर्णी—‘जे भिक्खू’ इत्यादि । ‘जे भिक्खू’ यः कश्चिद् भिक्षुः श्रमणः श्रमणी वा
‘तणपीठगं वा तणपीठकं वा, तत्र तणो दर्भादेक, तस्य पटनिर्घर्षे तणम्यन्नासनमिति यावत्

‘पलालपीठगं वा’ पलालपीठकं वा पलालमयं पीठकम् ‘छगणपीठगं वा’ छगणपीठकं गोमय-
पीठकं वा ‘वेत्तपीठगं वा’ वेत्तपीठकं वा, तत्र वेत्तं नाम लताविशेषः तेन संपादितं फलकादिकं
वेत्तपीठकम्, एतादृशं पीठफलकादिम् ‘परवत्थेणोच्छन्नं’ परवत्थेणावच्छन्नम्, तत्र परो
गृहस्थः श्रावकोऽश्रावको वा तस्य यद् वल्लम् तेन आच्छादितं पीठफलकादिकं यो भिक्षुः
‘अहिद्वेइ’ अधितिष्ठति तदुपर्युपविशति शेते त्वग्वर्तनं वा करोति कारयति वा परम् स तथा
‘अहिद्वेत्तं वा साइज्जइ’ अधितिष्ठन्तं वा स्वदते अनुमोदते स प्रायश्चित्तभागी भवति
गृहस्थवल्लोपभोगदोषप्रसङ्गात् ॥ सू० ६॥

**सूत्रम्—जे भिक्खू णिग्गंथीणं संघाडिं अण्णउत्थिण्ण वा गारत्थि-
ण्ण वा सिव्वावेइ सिव्वावेत्तं वा साइज्जइ ॥ सू० ७ ॥**

छाया—यो भिक्षुर्निर्ग्रन्थीनां संघाटीम् अन्ययूथिकेन वा गृहस्थेन वा सीवयति
सीवयन्तं वा स्वदते ॥ सू० ७॥

चूर्णी—‘जे भिक्खू’ इत्यादि । ‘जे भिक्खू’ यः कश्चित् भिक्षुः श्रमणः आचार्य उपा-
ध्यायादिको वा ‘णिग्गंथीणं’ निर्ग्रन्थीनां श्रमणीनाम् ‘संघाडिं’ संघाटीम्—शाटिकाम् उपलक्ष-
णत्वात् कञ्चुक्यादिकं किमपि उपकरणम् ‘अण्णउत्थिण्ण वा’ अन्ययूथिकेन वा अन्यतीर्थिकेन
साधुना ‘गारत्थिण्ण वा’ गृहस्थेन वा—श्रावकादिना ‘सिव्वावेइ’ सीवयति—संघापयति तथा
‘सिव्वावेत्तं वा साइज्जइ’ सीवयन्तं संघापयन्तं वा स्वदते अनुमोदते स प्रायश्चित्तभागी भवति
संयमविराधना आत्मविराधना च भवति । यथा—निर्ग्रन्थी कार्यकरणेन सा प्रसन्ना मोहग्रस्ता वा
साधुं स्त्रीमोहे पातयतीत्यादिकारणात् संयमविराधना । मोहग्रस्ता सा साधोरुपरि वशीकरण-
चूर्णादिप्रयोग वा करोति तेन ग्रहगृहीतो वा भवेदित्यात्मविराधना । लोके उद्धाहो वा भवेत्
यदयं निर्ग्रन्थीमोहमोहितो वर्तते अवश्यमनया सहास्य कोऽपि गोप्यः संबन्धो विद्यते येन निर्ग्रन्थ्या
वल्लसीवनादिकं गृहस्थादिना कारयतीति साधुना निर्ग्रन्थीसंघाट्याः सीवनं न कारयितव्यमिति
भावः ॥ सू० ७॥

**सूत्रम्—जे भिक्खू पुढ्वीकायस्स वा आउकायस्स वा अगणि-
कायस्स वा वाउकायस्स वा वणस्सइकायस्स वा कलमायमवि समारभइ
समारभंतं वा साइज्जइ ॥ सू० ८॥**

छाया—यो भिक्षु पृथिवीकायस्य वा अप्कायस्य वा अग्निकायस्य वा वायु-
कायस्य वा वनस्पतिकायस्य वा कलायमात्रमपि समारभते समारभमाणं वा स्वदते । ८॥

चूर्णी 'जे भिक्खू' इत्यादि । 'जे भिक्खू' यः कश्चिद् भिक्षुः श्रमणः श्रमणी वा 'पुढवीकायस्स वा' पृथिवीकायस्य वा पृथिवीकायिकजीवस्येत्यर्थः एवमपूतेजोवायुवनस्पति-कायस्य वा 'कलमायमवि' कलायमात्रमपि, तत्र कलायो वृत्तधान्यविशेषः तावन्मात्रप्रमाण-कमपि स्तोकप्रमाणमपि 'समारभइ' समारभते पृथिवीकायिकादिजीवस्य अल्पमात्रमपि विरा-धनां करोति तथा 'समारभंतं वा साइज्जइ' समारभमाणं वा पृथिवीकायिकादिजीवानाम् अल्पमात्रमपि विराधनां कुर्वन्त वा स्वदते अनुमोदते स प्रायश्चित्तभागी भवति ॥ सू० ८॥

सूत्रम्—जे भिक्खू सचित्तवृक्षं दूरुहइ दूरुहंतं वा साइज्जइ ॥ ९ ॥

छाया— यो भिक्षुः सचित्तवृक्षं दूरोहति दूरोहन्तं वा स्वदते ॥ सू० ९॥

चूर्णी—'जे भिक्खू' इत्यादि । 'जे भिक्खू' यः कश्चिद् भिक्षुः श्रमणः श्रमणी वा 'सचित्तवृक्षं' सचित्तवृक्षम् 'दूरुहइ' दूरोहति सचित्तवृक्षोपरि आरोहणं करोति तथा 'दूरु-हंतं वा साइज्जइ' दूरोहन्तं वा स्वदते, यः सचित्तवृक्षोपरि आरोहणं करोति तदुपरि चरणौ वा स्थापयति तमनुमोदते स प्रायश्चित्तभागी भवति । तत्र सचित्तवृक्षाः त्रिप्रकारका भवन्ति सख्येयजीववन्तः यथा तालादिवृक्षाः, असख्येयजीववन्तो यथा आम्रादिवृक्षाः, अनन्त-जीववन्तो यथा थोहरादिका, एषा मध्ये कस्यापि वृक्षस्योपरि आरोहणं कुर्वन्त पादं वा स्था-पयन्त आजाभङ्गादिका दोषा भवन्तीति ॥ सू० ९॥

सूत्रम्—जे भिक्खू गिहिमत्ते भुंजइ भुंजंतं वा साइज्जइ ॥ सू० १० ॥

छाया—यो भिक्षुः गृहिमात्रके भुङ्क्ते भुञ्जानं वा स्वदते ॥ सू० १०॥

चूर्णी—'जे भिक्खू' इत्यादि । 'जे भिक्खू' यः कश्चिद् भिक्षुः श्रमणः श्रमणी वा 'गिहिमत्ते' गृहिमात्रके गृहस्थस्य श्रावकादे मात्रके माजने स्थाल्यादावित्यर्थे 'भुंजइ' भुङ्क्ते अशनादिकचतुर्विधमाहारजातमुपभुङ्क्ते उपलक्षणाद् जञ्जटि वा स्थापयति, तथा 'भुंजंतं वा साइज्जइ' अशनादिकचतुर्विधमाहारजातं भुञ्जानं श्रमण स्वदते अनुमोदते स प्रायश्चित्तभागी भवति । तत्र गृहस्थनात्र ४ द्विविधम् त्रसजावदेहनिष्पन्नम् स्थावरजावदेहनिष्पन्नं च, तत्र हस्ति दन्तादिनिर्मितं पात्रं त्रसजावदेहनिर्मितमिति कथ्यते सुवर्गव्रतनात्राभ्यादिनिर्मितं पात्रं स्थावरजाव-देहनिर्मितं धातुपात्रम् । तथा भोजनस्योपलक्षणत्वात् वजादिप्रक्षालनार्थमपि गृहस्थस्य पात्रं न गृहीतव्यमिति । तत्र यः गृहस्थः स पूर्वमेव श्रमणार्थं पात्रं प्रक्षाल्य स्थापयेत् इति पुगकर्म्म-दोषः । पात्रादपि श्रमणप्रतिनिर्दिष्टं पात्रं प्रक्षाल्यतीति पञ्चाकर्म्मदोषः । एवमादयो बहवो दोषा भवन्ति तरणात् चान्तात् श्रमणः श्रमणी वा गृहस्थस्य पात्रे स्थान्यादौ न पट्टान्दिनापि स्वयं भुञ्जीत न वा परः भोजयेत् शुश्रून्त नानुमोदते ॥ सू० १०॥

सूत्रम्—जे भिक्खू गिहिवत्थं परिहेइ परिहेतं वा साइज्जइ ॥ सू० ११ ॥

छाया—यो भिक्षुः गृहिवस्त्रं परिदधाति परिदधन्तं वा स्वदते ॥ सू० ११ ॥

चूर्णी—‘जे भिक्खू’ इत्यादि । ‘जे भिक्खू’ यः कश्चिद् भिक्षुः श्रमणः श्रमणी वा ‘गिहिवत्थं’ गृहस्थवस्त्रं गृहस्थेन परिधृतं वस्त्रम् ‘परिहेइ’ परिदधाति श्रावकादिवस्त्रस्य परिधानं करोति कारयति वा तथा ‘परिहेतं वा साइज्जइ’ परिदधन्तं वा स्वदते स प्रायश्चित्तभागी भवति । पात्रग्रहणे ये पुराकर्मपश्चात्कर्मादिदोषाः कथितास्ते दोषा इहापि ज्ञातव्याः ॥ सू० ११ ॥

सूत्रम्—जे भिक्खू गिहिनिसेज्जं वाहेइ वाहेतं वा साइज्जइ ॥ १२ ॥

छाया—यो भिक्षुर्गृहिनिषद्यां वहति वहन्तं वा स्वदते ॥ सू० १२ ॥

चूर्णिः—‘जे भिक्खू’ इत्यादि । ‘जे भिक्खू’ यः कश्चिद् भिक्षुः श्रमणः श्रमणी वा ‘गिहिनिसेज्जं’ गृहिनिषद्याम्, तत्र गृहिणो गृहस्थस्य निषद्या-आसनं पर्यङ्कादि यत्र उपविश्यते ताहशीं निषद्याम् ‘वाहेइ’ वहति-निषीदति गृहस्थस्य निषद्योपरि समुपविशति । ‘वाहेतं वा साइज्जइ’ वहन्तं वा स्वदते, उपविशन्तं वा स्वदते अनुमोदते स प्रायश्चित्तभागी भवति । अयं भावः-भिक्षाचर्यादिप्रसंगेन गृहिगृहं गतः श्रमणः गृहस्थस्य पर्यङ्कादौ समुपविश्य वार्तालापं कुर्यात् धर्मकथादिकं वा श्रावयेत् तदा गृहस्थप्रायोग्यासने समुपविष्टस्य ब्रह्मचर्यभङ्गप्रसङ्गः भुक्तभोगानां स्मरणसंभवात् । तथा लोकानां साधुब्रह्मचर्यं शङ्कापि प्रादुर्भवेत् कथमयं श्रमणो भूत्वापि गृहस्थासने समुपविष्टः एवम् अनेकेषां चित्ते अनेकप्रकारिका शङ्का प्रादुर्भूता स्यात् तस्मात्कारणात् श्रमणः श्रमणी वा गृहस्थस्थासने कदापि नोपविशेत् न वा समुपविशन्तमनुमोदेत् ॥ सू० १२ ॥

सूत्रम्—जे भिक्खू गिहितेइच्छं करेइ करेतं वा साइज्जइ ॥ सू० १३ ॥

छाया—यो भिक्षुर्गृहिचिकित्सां करोति कुर्वन्तं वा स्वदते ॥ सू० १३ ॥

चूर्णिः—‘जे भिक्खू’ इत्यादि ‘जे भिक्खू’ यः कश्चिद् भिक्षुः श्रमणः श्रमणी वा ‘गिहितेइच्छं’ गृहिचिकित्सां, तत्र गृही गृहस्थः, तस्य चिकित्सा रोगप्रतीकारलक्षणा ताम् ‘करेइ’ करोति, यो भिक्षुर्गृहस्थस्य दमनविरेचनपानादिप्रकारैः रोगस्य ज्वरादेः विषूचिकादेर्वा प्रतीकारमोषघाघुषचारं करोति तथा ‘करेतं वा साइज्जइ’ कुर्वन्तं वा स्वदते स प्रायश्चित्तभागी भवति ॥ सू० १३ ॥

सूत्रम्—जे भिक्खू पुरेकम्मकडेण हत्थेण वा मत्तेण वा दव्वीए वा भायणेण वा असणं वा पाणं वा खाइमं वा साइमं वा पडिग्गाहेइ पडिग्गाहेतं वा साइज्जइ ॥ सू० १४ ॥

छाया—यो भिक्षुः पुराकर्मकृतेन हस्तेन वा मात्रकेण वा दर्व्या वा भाजनेन वा अशनं वा पानं वा खाद्यं वा स्वाद्यं वा प्रतिगृह्णाति प्रतिगृह्णन्त वा स्वदते ॥सू० १४॥

चूर्णिः—‘जे भिक्खू’ इत्यादि । ‘जे भिक्खू’ य कश्चिद् भिक्षुः श्रमणः श्रमणी वा ‘पुरेकम्मकडेण’ पुराकर्मकृतेन ‘हत्थेण’ हस्तेन, हस्तादीनां सचित्तजलादिना दानात्पूर्वं प्रक्षालनादिकरणं पुराकर्मं तादृशपुराकर्मयुक्तेन हस्तेनेत्यर्थः ‘मत्तेण वा’ मात्रकेण पुराकर्मकृतपात्रेणेत्यर्थः ‘दव्वीए वा’ दर्व्या वा पुराकर्मयुक्तया दर्व्या ‘कड्डी’ इति भाषाप्रसिद्धया ‘भायणेण वा’ भाजनेन पुराकर्मयुक्तेन भाजनेन स्थाल्यादिनेत्यर्थः ‘असनं वा पाणं वा खाइमं वा साइम वा’ अशनादिचतुर्विधमाहारं ‘पडिग्गाहेइ’ प्रतिगृह्णाति स्वीकरोति तथा ‘पडिग्गाहेतं वा साइज्जइ’ प्रतिगृह्णन्तं वा स्वीकुर्वन्तं वा स्वदते अनुमोदते स प्रायश्चित्तभागी भवति ।

अत्राह भाष्यकारः

भाष्यम्—कह होइ पुरेकम्मं, साधुनिमित्तं च किज्जए पुवं ।

दाणाओ पत्तहत्था,--ईणं जं धावणप्पनिई ॥१॥

छाया—कथं भवति पुराकर्म, साधुनिमित्तं च क्रियते पूर्वम् ।

दानात् पात्रहस्तादीनां यत् धावनप्रभृति ॥१॥

अवचूरिः—अत्र शिष्यः पृच्छति-हे गुरो ! पुराकर्मं कथं भवति कीदृशं कथं च पुराकर्मं भवतीति । गुरुगृहं शृणु हे शिष्य ! यत् साधुनिमित्तं साधवे वस्तुदानमाश्रित्य दानात् पूर्वं पात्रहस्तादीनां, तत्र पात्रस्य संसृष्टस्य पिप्तादिना खरण्डितस्याशुद्धस्य वा तादृशयोर्हस्तयोर्वा आदिशब्दात् दर्व्यादीनां धावनप्रभृति धावनादिकं क्रियते तत् पुराकर्मं कथ्यते । यथा गृहस्थगृहे भिक्षार्थं साधुरायात् तत्समये पात्रं दातव्यवस्तुनो विरुद्धपदार्थेन खरण्डितमार्द्रं वा जलेन भवेत् अथवा पात्रं नोपस्थितं भवेत् तदवस्थायां भिक्षादानात्पूर्वं तत् पात्रं गृहस्थं सचित्तजलेन प्रक्षालयति धूलिवत्त्रादिना वाऽऽर्द्रं पात्रं शुष्यं करोति, एवं हस्नविषयेऽपि करोति तदा तत् पुराकर्मं भवति, सचित्तजलादिज्वारम्भदोषमद्भावात्, तादृशेन हस्तादिना दीव्यमानमशनादि मायुर्न गृहीयात् न वा तादृशमशनादि गृह्णन्तमनुमोदते, एवं कर्मणं साधु प्रायश्चित्तभागी भवति भगवदज्ञानज्ञादिदोषप्रमहादिति ॥ सू० ४॥

सूत्रम्—जे भिक्खू गिहत्थाण वा अण्णानित्थियाण वा सीओ-
दगपग्गिभोगेण हत्थेण वा मत्तेण वा दव्वीए वा भायणेण वा असनं वा पाणं
वा खाइमं वा साइमं वा पडिग्गाहेइ पडिग्गाहेतं वा साइज्जइ ॥ मू० १५॥

छाया—यो भिक्षुर्ग्रहस्थानां वा अन्यतीर्थिकानां वा शीतोदकपरिभोगेन हस्तेन वा मात्रकेण वा दर्व्या वा भाजनेन वा अशनं वा पानं वा खाद्यं वा स्वाद्यं वा प्रनिगृह्णाति प्रतिगृह्णन्तं वा स्वदत्ते ॥सू० १५॥

चूर्णी—‘जे भिक्खू’ इत्यादि । ‘जे भिक्खू’ य. कश्चिद् भिक्षुः श्रमणः श्रमणी वा ‘गिहत्थाण वा’ गृहस्थानां वा, तत्र गृहस्थाः श्रोत्रियब्राह्मणादिकाः शुचिवादिन. तेषां गृहस्थानां श्रोत्रियब्राह्मणानां तथा ‘अण्णतित्थियाण वा’ अन्यतीर्थिकानां वा, तत्रान्यतीर्थिकाः परिव्राजकादयः, तेषामन्यतीर्थिकानां परिव्राजकतापसादीनां ‘सीओदग्परिमोगेण’ शीतोदकपरिभोगेन, शीतोदकस्य परिभोगः नित्यमार्द्रतारूपो यस्य स शीतोदकपरिभोगः निरन्तरशीतोदकार्द्रतायुक्त इत्यर्थः, तेन हस्तेन ‘मत्तेण वा’ मात्रकेण वा पात्रविशेषेण ‘ढब्बीए वा’ दर्व्या, काष्ठमय्या ‘चाट्टु’ इति प्रसिद्धया ‘भायणेण वा’ भाजनेन वा सचित्तशीतोदकप्रक्षालितभाजनेन वा ‘असणं वा ४’ अशनादिचतुर्विधमाहारं ‘पडिग्गाहेइ’ प्रतिगृह्णाति स्वीकरोति तथा ‘पडिग्गाहेतं वा साइज्जइ’ प्रतिगृह्णन्तं वा स्वदत्ते अनुमोदते स प्रायश्चित्तभागी भवति । शुचिवादिश्रोत्रिया ब्राह्मणा गृहस्थाः परिव्राजकादयो वा, ते च प्राय. पात्रादि काष्ठमयमेव रक्षन्ति, निरन्तरशीतोदकार्द्रस्य अन्तो जललेपत्वेन तस्यार्द्रता न निर्गच्छति, हस्तावपि ते वारं वारं धावन्ति ततस्तावपि प्राय आद्रौ एव लभ्येते ततस्तादृशहस्तादिना यदि साधुरशनादि गृह्णाति तदनन्तरं ते शीतजलेन तानि हस्तपात्रादीनि अवश्यमेव प्रक्षालयिष्यन्ति ततस्तदगतलेपस्य परिहारदुःशक्यत्वेन बहुना सचित्तजलेन वारं वारं प्रक्षालनं करिष्यन्ति, तेन साधोः पश्चात्कर्मदोषः समापद्येत, तथाऽत्र पुराकर्मदोषोऽपि समापद्येत यतस्ते भिक्षादानात् पूर्वमपि हस्तादि प्रक्षालयन्ति, तस्मात् पश्चात्कर्मपुराकर्मेति दोषद्वयसंभवात् तादृशगृहस्थादीनां हस्तादिना साधुरशनादि चतुर्विधमाहारं न गृह्णीयात्, गृह्णन्तं चान्यं नानुमोदेतेति ॥सू० १५॥

सूत्रम्—जे भिक्खू कट्टकम्माणि वा पोत्थकम्माणि वा चित्तकम्माणि वा लेप्पकम्माणि वा दंतकम्माणि वा मणिकम्माणि वा सेलकम्माणि वा गंधिमाणि वा वेढिमाणि वा पूरिमाणि वा संघाइमाणि वा पत्तच्छेज्जाणि वा विविहाणि वा वेहिमाणि वा चक्खुदंसणवडियाए अभिसंधारेइ अभिसंधारेतं वा साइज्जइ ॥ सू० १६॥

छाया—यो भिक्षुः काष्ठकर्माणि वा पुस्तककर्माणि वा चित्रकर्माणि वा लेप्यकर्माणि वा दन्तकर्माणि वा मणिकर्माणि वा शैलकर्माणि वा ग्रन्थिमानि वा वेष्टिमाणि वा पूरिमाणि वा संघातिमानि वा पत्रच्छेद्यानि वा विविधानि वा वेधिमानि वा चक्षुर्दर्शनप्रतिज्ञया अभिसन्धारयति अभिसन्धारयन्तं वा स्वदत्ते ॥ सू० १६॥

चूर्णी—‘जे भिक्खू’ इत्यादि । ‘जे भिक्खू’ य कश्चिद् भिक्षु श्रमण. श्रमणी वा ‘कट्ट-
कम्माणि वा’ काष्ठकर्माणि वा काष्ठनिर्मितप्रतिकृतिपुत्तलिकाविशेषलक्षणानि ‘चित्तकम्माणि वा’
चित्रकर्माणि वा-चित्रलिखितपुत्तलिकारूपाणि ‘पोत्थकम्माणि वा’ पुस्तकर्माणि वा-पुस्तकरूपाणि
वज्ररूपडनिर्मितपुत्तलिकादिलक्षणानि वा ‘लेप्पकम्माणि वा’ लेप्यकर्माणि वा लेपनादिना निर्मित-
पुत्तलिकादिरूपाणि ‘दंतकम्माणि वा’ दन्तकर्माणि वा हस्तिदन्तादिनिर्मितवस्तूनि ‘मणिकम्माणि
वा’ मणिकर्माणि वा चन्द्रकान्तमण्यादिनिमित्तानि वस्तूनि ‘सेलकम्माणि वा’ शैलकर्माणि वा
प्रस्तरखण्डे चित्रितानि रूपाणि गंधिमाणि वा’ ग्रन्थिमानि वा ग्रन्थिनिर्मितपुत्तलिकादीनि
‘वेढिमाणि वा’ वेष्टिमानि वा वज्रादिभिर्वेष्टनं कृत्वा निमित्तानि वस्तूनि ‘पूरिमाणि वा’ पूरि-
माणि वा तण्डुलादि पूरयित्वा निर्मितानि स्वन्तिक्रादीनि ‘संघाड्माणि वा’ संघातिमानि अनेकवज्र-
खण्डान् संयोज्य कृतानि ‘पत्तच्छेज्जाणि वा’ पत्रछेद्यानि वा कदल्यादीना पत्राणि छित्वा निर्मि-
तानि पुत्तलिकादीनि भ्रमरादिवत् छिद्राणि कृत्वा चित्रितानि ‘विविहाणि वा’ विविधानि-अनेक-
प्रकाराणि वा ‘वेढिमाणि वा’ वैधिकानि वा पत्रकाष्ठादिबेधनेन निर्मितानि ‘कोरणी’ इति भाषा
प्रसिद्धकर्मणा कृतानि, एतानि पूर्वोक्तानि सर्वाणि ‘चक्खुदंसणवडियाए’ चक्षुदर्शनप्रतिज्ञया
चक्षुषा दर्शनेच्छया ‘अभिसंधारेड’ अभिसंधारयति चक्षुषा द्रष्टुं मनसि धारयति निश्चयं करोती-
त्यर्थः ‘अभिसंधारेतं वा साड्ज्जइ’ अभिसंधारयन्तं वा स्वदते अनुमोदते, यो हि श्रमणः
काष्ठकर्मादीनि द्रष्टुं निश्चयं करोति तथा निश्चयं कुर्वन्तं योऽनुमोदते स प्रायश्चित्तभागी
भवति ॥ सू० १६ ॥

मूत्रम्—जे भिक्खू वप्पाणि वा फलिहाणि वा उप्पलानि वा पल्ल-
लाणि वा उज्झराणि वा निज्झराणि वा वावीणि वा पोक्खरिणी वा दीहि-
याणि वा गुंजालियाणि वा सराणि वा सरपंतियाणि वा सरसरपंतियाणि
वा चक्खुदंसणवडियाए अभिसंधारेड अभिसंधारेतं वा साड्ज्जइ ॥ मू० १७ ॥

ज्ञाया—यो भिक्षुः वप्रान् वा परिन्ना वा उप्पलानि वा पल्ललानि वा उज्झरान्
वा निर्निगान् वा वापीवां पुक्खरिणीवां दीहिक्का वा गुंजालिया वा सरानि वा सर-
पन्तीवां सरःसर.पंत्यीवां चक्षुदर्शनप्रतिज्ञया अभिसंधारयति अभिसंधारयन्तं वा स्वदते ॥

चूर्णी—‘जे भिक्खू’ इत्यादि । ‘जे भिक्खू’ य कश्चिद् भिक्षु श्रमण श्रमणी वा
‘वप्पाणि वा वप्रान्’ इत्यादि वा ‘फलिहाणि वा’ फलिहा वा-वज्रवेष्टनानि ‘उप्पलाणि वा’ उप्पलानि
वा उप्पलानि नमूतानि जलाशयविशेषानि ‘पल्ललाणि वा’ पल्ललानि वा पल्ललानि नमूतानि
वा ‘उज्झराणि वा’ उज्झरान् वा-उत्पत्तिः पल्ललानि प्रवृत्तं वा ‘निज्झराणि वा’ निर्निगान् वा

पर्वतेषु भूमित उद्गच्छज्जलप्रवाहस्थानानि 'वावीणि वा' वापीर्वा वाप्यः प्रसिद्धास्ताः, 'पोकखरिणी वा' पुष्करिणीर्वा—कमलोत्पत्तिस्थानजलाशयविशेषान् लवुतडागान् वा 'दीहियाणि वा' दीर्घिका वा चतुष्कोणा वापीः 'गुंजालिया वा' गुञ्जालिका वा वापीविशेषान् वा, 'सराणि वा' सरांसि वा—तडागाः तानि 'सरपंतियाणि वा' सरःपङ्क्तीर्वा सरांसि तडागास्तेषां पङ्क्तीर्वा 'सरंसरपंतियाणि वा' सरःसरःपङ्क्तीर्वा येषु एकस्मात् सरसः अन्यत्सरः प्रति जलं गच्छति ताः सरःसरःपङ्क्तीः, एतानि जलस्थानानि 'चक्खुदंसणवडियाए' इत्यादिपदानां व्याख्या पूर्ववद् विज्ञेया । वप्रादीना च दर्शने 'सम्यक् सुन्दरं चैत' दिति कथने तदनुमोदनं स्यादित्यनुमोदने तदारम्भजन्यदोषसद्भावात् प्रायश्चित्तभागी भवति । अप्रयासने लोकानां मनसि खेदो भवति तज्जन्यप्रायश्चित्तमापद्येत सयमात्मविराधनाऽपि भवति अतः पूर्वोक्तवस्तूनि द्रष्टुं न मनसि विचारयेत्, न वा पश्येत् न वा दृष्टिपथं कुर्वन्तमनुमोदेत् ॥ सू० १७॥

सूत्रम्—जे भिक्खू कच्छाणि वा गहणाणि वा णूमाणि वा वणाणि वा वणविदुग्गाणि वा पव्वयाणि वा पव्वयविदुग्गाणि वा चक्खुदंसणवडियाए अभिसंधारेइ अभिसंधारेतं वा साइज्जइ ॥सू० १८॥

छाया—यो भिक्षुः कच्छान् वा गहनानि वा नूमानि वा वनानि वा वनविदुर्गाणि वा पर्वतान् वा पर्वतविदुर्गाणि वा चक्षुर्दर्शनप्रतिज्ञया अभिसंधारयति अभिसंधारयन्तं वा स्वदत्ते ॥ सू० १८॥

चूर्णी—'जे भिक्खू' इत्यादि । 'जे भिक्खू' यः कश्चिद् भिक्षुः श्रमणः श्रमणी वा 'कच्छाणि वा' कच्छान् वा, तत्र कच्छाः जलबहुलप्रदेशाः इक्ष्वादिवाटिका वा तान् 'गहणाणि वा' गहनानि अनेकवृक्षाकुलकाननानि वा 'णूमाणि वा' नूमानि वा, तत्र 'नूमं' इति देशी शब्दः छादनार्थं, तेन नूमानि गुप्तगृहवनानि, 'वणाणि वा' वनानि वा एकजातीयवृक्षसमुदायरूपाणि, तानि 'वणविदुग्गाणि वा' वनविदुर्गाणि वा, तत्र नानाजातीयवृक्षयुक्तवनसमुदायरूपाणि 'पव्वयाणि वा' पर्वतान् वा 'पव्वयविदुग्गाणि वा' पर्वतविदुर्गाणि वा अनेकपर्वतसमुदायरूपाणि—तानि 'चक्खुदंसणवडियाए' इत्यादि व्याख्या पूर्ववत् ॥ सू० १८॥

सूत्रम्—जे भिक्खू गायाणि वा णगराणि वा निगमाणि वा खेडाणि वा कब्बडाणि वा मडंबाणि वा दोणमुहाणि वा पट्टणाणि वा आगराणि वा संबाहाणि वा संनिवेसाणि वा चक्खुदंसणवडियाए अभिसंधारेइ अभिसंधारेतं वा साइज्जइ ॥ सू० १९॥

छाया— यो भिक्षुर्ग्रामान् वा नगराणि वा निगमान् वा खेटानि वा कर्षटानि वा मडम्बानि वा द्रोणमुखानि वा पत्तनानि वा आकरान् वा संवाहान् वा संनिवेशान् वा चक्षुर्दर्शनप्रतिज्ञया अभिसंधारयति अभिसंधारयन्तं वा स्वदते ॥ सू० १९॥

चूर्णी— 'जे भिक्खू' इत्यादि । 'जे भिक्खू' य कश्चिद् भिक्षु श्रमण श्रमणी वा 'ग्रामाणि वा' ग्रामान् वा, तत्र ग्रामाः वृत्तिवेष्टिताः तान् 'णगराणि वा' नगराणि वा नगराणि यत्र अष्टादशकरादिकं न गृह्यते तादृशानि स्थानानि, तानि, 'णिगमाणि वा' निगमान् वा, निगमाः प्रभूततरवणिग्जननिवासाः, तान् वा, 'खेटाणि वा' खेटानि वा, तत्र खेटानि नाम धूळिप्राकारवेष्टितानि, तानि 'कव्वडाणि वा' कर्षटानि वा, तत्र कर्षटानि कुम्भितानि नगराणि, अल्पजननिवामस्थानानि वा 'मडंवाणि वा' मडवानि वा' मडम्बानि सार्द्धकोशद्रयाभ्यन्तरे ग्रामान्तररहितानि, तानि, 'द्रोणमुहाणि वा' द्रोणमुखानि वा—द्रोणमुखानि जलस्थलोपेन जननिवासाः, तानि 'पट्टणाणि वा' पत्तनानि वा, तत्र पत्तनानि समस्तवस्तुप्राप्तिस्थानानि, तानि द्विविधानि जलपत्तनानि स्थलपत्तनानि च, तत्र नौभिर्येषु गम्यन्ते तानि जलपत्तनानि, येषु च शकटादिभिर्गम्यन्ते तानि स्थलपत्तनानि, तानि 'आकराणि वा' आकरान् वा सुवर्णादानानुत्पत्तिस्थानानि 'संवाहाणि वा' संवाहान् वा, तत्र संवाहा नाम अन्यत्र कृषिवर्गोन्त्यक्षार्थं निर्मितानि दुर्गमस्थानानि, तान् 'संनिवेशाणि वा' संनिवेशान् वा, तत्र संनिवेशा—समागतमार्थवाहादिनिवासस्थानानि, तान् 'चक्खुदंसणवडियाए' इत्यादि व्याख्या पूर्ववत् ॥ सू० १९॥

सूत्रम्—जे भिक्खू ग्राममहाणि वा णगरमहाणि वा णिगममहाणि वा खेटमहाणि वा कव्वडपहाणि वा मडंमहाणि वा द्रोणमुहमहाणि वा पट्टणमहाणि वा आगरमहाणि वा संवाहमहाणि वा संनिवेशमहाणि वा चक्खुदंसणवडियाए अभिसंधारेइ अभिसंधारेणं वा साडज्जइ ॥ सू० २०॥

छाया— यो भिक्षुर्ग्राममहान् वा नगरमहान् वा निगममहान् वा कर्षटमहान् वा मडम्बमहान् वा द्रोणमुखमहान् वा पत्तनमहान् वा आकरमहान् वा संवाहमहान् वा संनिवेशमहान् वा चक्षुर्दर्शनप्रतिज्ञया अभिसंधारयति अभिसंधारयन्तं वा स्वदते ॥ सू० २०॥

चूर्णी— 'जे भिक्खू' इत्यादि । 'जे भिक्खू' य कश्चिद् भिक्षु श्रमण श्रमणी वा 'ग्राममहाणि वा' ग्राममहान् वा, तत्र ग्रामस्य महा इत्येव ग्राममहा इत्यर्थे उक्तं 'महा' इति भाष्यप्रसिद्धम् तत्र नगरादिशब्दानां व्याख्या पूर्ववत् 'णिगमा' इति भाष्ये उक्तं पूर्ववत् 'खेटा' इति भाष्ये उक्तं पूर्ववत् 'कव्वडा' इति भाष्ये उक्तं पूर्ववत् 'मडंवा' इति भाष्ये उक्तं पूर्ववत् 'द्रोणमुहा' इति भाष्ये उक्तं पूर्ववत् 'पट्टणा' इति भाष्ये उक्तं पूर्ववत् 'आगरा' इति भाष्ये उक्तं पूर्ववत् 'संवाहा' इति भाष्ये उक्तं पूर्ववत् 'संनिवेशा' इति भाष्ये उक्तं पूर्ववत् 'चक्खुदंसणवडियाए' इति भाष्ये उक्तं पूर्ववत् ॥ सू० २०॥

सूत्रम्—जे भिक्खू गामवहाणि वा णगरवहाणि वा णिगमवहाणि वा खेडवहाणि वा कब्बडवहाणि वा मडंबवहाणि वा दोणमुहवहाणि वा पट्टणवहाणि वा आगरवहाणि वा संबाहवहाणि वा संनिवेशवहाणि वा चक्खुदंसणवडियाए अभिसंधारेइ अभिसंधारेत्तं वा साइज्जइ ॥ सू० २१॥

छाया—यो भिक्षुग्रामवधान् वा नगरवधान् वा निगमवधान् वा खेटवधान् वा कर्बटवधान् वा मडम्बवधान् वा द्रोणमुखवधान् वा पत्तनवधान् वा आकरवधान् वा संबाहवधान् वा संनिवेशवधान् वा चक्षुर्दर्शनप्रतिज्ञया अभिसन्धारयति अभिसन्धारयन्तं वा स्वदत्ते ॥ सू० २१॥

चूर्णी—‘जे भिक्खू’ इत्यादि । ‘जे भिक्खू’ यः कश्चिद् भिक्षुः श्रमणः श्रमणी वा ‘गामवहाणि वा’ ग्रामवधान् वा तत्र ग्रामस्य वधा ग्रामवधाः देवताराजाद्युपद्रवेण ग्रामघाताः ग्रामविनाशाः, तान् वधस्य नानाप्रकारकत्वाद्बहुवचनम् । एवमग्रेऽपि विज्ञेयम्, एवं नगरादीनां पूर्वव्याख्यातानां वधान् ‘चक्खुदंसणवडियाए’ इत्यादि व्याख्या पूर्ववत् ॥ सू० २१॥

सूत्रम्—जे भिक्खू गामपहाणि वा णगरपहाणि वा निगमपहाणि वा खेडपहाणि वा कब्बडपहाणि वा मडंबपहाणि वा दाणमुहपहाणि वा पट्टणपहाणि वा आगरपहाणि वा संबाहपहाणि वा संनिवेशपहाणि वा चक्खुदंसणवडियाए अभिसंधारेइ अभिसंधारेत्तं वा साइज्जइ ॥ सू० २२॥

छाया—यो भिक्षुग्रामपथान् वा नगरपथान् वा निगमपथान् वा खेटपथान् वा कब्बडपथान् वा द्रोणमुखपथान् वा पत्तनपथान् वा आकरपथान् वा संबाहपथान् वा संनिवेशपथान् वा चक्षुर्दर्शनप्रतिज्ञया अभिसन्धारयति अभिसन्धारयन्तं वा स्वदत्ते ॥ सू० २२॥

चूर्णी—‘जे भिक्खू’ इत्यादि । ‘जे भिक्खू’ यः कश्चिद् भिक्षुः श्रमणः श्रमणी वा ‘गामपहाणि वा’ ग्रामपथान् वा, तत्र ग्रामस्य पन्थानः मार्गाः ग्रामपथाः तान्, यत्र ग्रामादौ नूतनमार्गाणां दर्शनीयादिगुणविशिष्टानां निर्माणं कृतं भवेत् तादृशान् मार्गान्, एवं नगरादीनां तादृशान् मार्गान् ‘चक्खुदंसणवडियाए’ इत्यादि पूर्ववत् स्वयं व्याख्येयम् ॥ सू० २२॥

सूत्रम्—जे भिक्खू गामदाहाणि वा णगरदाहाणि वा निगमदाहाणि वा खेडदाहाणि वा कब्बडदाहाणि वा मडंबदाहाणि वा दोणमुहदाहाणि वा पट्टणदाहाणि वा आगरदाहाणि वा संबाहदाहाणि वा संनिवेशदाहाणि वा चक्खुदंसणवडियाए अभिसंधारेइ अभिसंधारेत्तं वा साइज्जइ ॥ सू० २३ ॥

छाया—यो भिक्षुप्रामदाहान् वा नगरदाहान् वा निगमदाहान् वा खेटदाहान् कर्ध्वटदाहान् वा मडंयदाहान् वा द्रोणमुखदाहान् वा पत्तनदाहान् वा आकरदाहान् वा संयाहदाहान् वा संनिवेशदाहान् वा चक्षुर्दर्शनप्रतिष्वया अभिसन्धारयति अभिसन्धारयन्त वा स्वदत्ते ॥सू० २३॥

चूर्णी—‘जे भिक्खू’ इत्यादि । ‘जे भिक्खू’ यः कश्चिद् भिक्षुः श्रमणः श्रमणी वा ‘ग्रामदाहाणि वा’ ग्रामदाहान् वा, तत्र ग्रामस्य दाहाः वह्निना प्रज्वलानि, तादृशान् ग्रामदाहान्, एवं नगरादीनां दाहान् ‘चक्षुदंसणवडियाए’ इत्यादि पूर्ववत् । सू० २३॥

सूत्रम्—जे भिक्खू आसकरणाणि वा हत्थिकरणाणि वा उट्टकरणाणि वा गोणकरणाणि वा महिसकरणाणि वा सूयरकरणाणि वा चक्खुदंसणवडियाए अभिसंधारेइ अभिसंधारेतं वा साइज्जइ ॥सू० २४॥

छाया -- यो भिक्षुरश्वकरणानि वा हस्तिकरणानि वा उट्टकरणानि वा गोकरणानि वा महिपकरणानि वा शूकरकरणानि वा चक्षुर्दर्शनप्रतिष्वया अभिसंधारयति अभिसंधारयन्तं वा स्वदत्ते ॥ सू० २४॥

चूर्णी—‘जे भिक्खू’ इत्यादि । ‘जे भिक्खू’ यः कश्चिद् भिक्षुः श्रमणः श्रमणी वा ‘आसकरणाणि वा’ अश्वकरणानि—अश्वकरणस्थानानि, यत्राश्वानां करणाणि त्रिनयादिशिक्षणानि क्रीडनानि वा भवन्ति तानि अश्वकरणानि तादृशस्थानानि अश्वशिक्षणक्रीडनस्थानानीत्यर्थः, ‘हत्थिकरणाणि वा’ हस्तिकरणानि वा—हस्तिशिक्षणक्रीडनस्थानानि, एवम् ‘उट्टकरणाणि वा’ उट्टकरणानि वा—उट्टाणां शिक्षणक्रीडनस्थानानि, ‘गोणकरणाणि वा’ गोकरणानि वा—गोश्रीणां गोपुरुषाणां वा शिक्षणक्रीडनस्थानानि, ‘महिसकरणाणि वा’ महिपकरणानि वा—महिपशिक्षणक्रीडनस्थानानि वा, ‘सूयरकरणाणि वा’ शूकरकरणानि वा—शूकरशिक्षणक्रीडनस्थानानि वा ‘चक्खुदंसणवडियाए’ इत्यादि पूर्ववत् ॥ सू० २४॥

सूत्रम्—जे भिक्खू आमजुद्धाणि वा हत्थिजुद्धाणि उट्टजुद्धाणि वा महिसजुद्धाणि वा सूयरजुद्धाणि वा चक्खुदंसणवडियाए अभिसंधारेइ अभिसंधारेतं वा साइज्जइ ॥सू० २५॥

छाया - यो भिक्षुरश्वजुद्धानि ह्यजुद्धानि वा उट्टजुद्धानि वा गोजुद्धानि वा महिपजुद्धानि वा शूकरजुद्धानि वा चक्षुर्दर्शनप्रतिष्वया अभिसंधारयति अभिसंधारयन्तं वा स्वदत्ते ॥सू० २५॥

चूर्णी— जे भिक्खू इत्यादि । ‘जे भिक्खू’ यः कश्चिद् भिक्षुः श्रमणः श्रमणी वा ‘आमजुद्धाणि वा’ अश्वजुद्धानि वा हत्थिजुद्धानि वा उट्टजुद्धानि वा महिपजुद्धानि वा शूकरजुद्धानि वा चक्षुर्दर्शनप्रतिष्वया अभिसंधारयति अभिसंधारयन्तं वा स्वदत्ते ॥सू० २५॥

सूत्रम्—जे भिक्खू गामवहाणि वा णगरवहाणि वा णिगमवहाणि वा खेडवहाणि वा कब्बडवहाणि वा मडंबवहाणि वा दोणमुहवहाणि वा पट्टणवहाणि वा आगरवहाणि वा संबाहवहाणि वा संनिवेशवहाणि वा चक्खुदंसणवडियाए अभिसंधारेइ अभिसंधारेत्तं वा साइज्जइ ॥ सू० २१॥

छाया—यो भिक्षुग्रामवधान् वा नगरवधान् वा निगमवधान् वा खेटवधान् वा कर्बटवधान् वा मडम्बवधान् वा द्रोणमुखवधान् वा पत्तनवधान् वा आकरवधान् वा संबाहवधान् वा संनिवेशवधान् वा चक्षुर्दर्शनप्रतिज्ञया अभिसन्धारयति अभिसन्धारयन्तं वा स्वदत्ते ॥ सू० २१॥

चूर्णी—‘जे भिक्खू’ इत्यादि । ‘जे भिक्खू’ यः कश्चिद् भिक्षुः श्रमणः श्रमणी वा ‘गामवहाणि वा’ ग्रामवधान् वा तत्र ग्रामस्य वधा ग्रामवधाः देवताराजाद्युपद्रवेण ग्रामघाताः ग्रामविनाशाः, तान् वधस्य नानाप्रकारकत्वादत्र बहुवचनम् । एवमग्रेऽपि विज्ञेयम्, एवं नगरादीनां पूर्वव्याख्यातानां वधान् ‘चक्खुदंसणवडियाए’ इत्यादि व्याख्या पूर्ववत् ॥ सू० २१॥

सूत्रम्—जे भिक्खू गामपहाणि वा णगरपहाणि वा निगमपहाणि वा खेडपहाणि वा कब्बडपहाणि वा मडंबपहाणि वा दाणमुहपहाणि वा पट्टणपहाणि वा आगरपहाणि वा संबाहपहाणि वा संनिवेशपहाणि वा चक्खुदंसणवडियाए अभिसंधारेइ अभिसंधारेत्तं वा साइज्जइ ॥ सू० २२॥

छाया—यो भिक्षुग्रामपथान् वा नगरपथान् वा निगमपथान् वा खेटपथान् वा कब्बडपथान् वा द्रोणमुखपथान् वा पत्तनपथान् वा आकरपथान् वा संबाहपथान् वा संनिवेशपथान् वा चक्षुर्दर्शनप्रतिज्ञया अभिसन्धारयति अभिसन्धारयन्तं वा स्वदत्ते ॥ सू० २२॥

चूर्णी—‘जे भिक्खू’ इत्यादि । ‘जे भिक्खू’ यः कश्चिद् भिक्षुः श्रमणः श्रमणी वा ‘गामपहाणि वा’ ग्रामपथान् वा, तत्र ग्रामस्य पन्थानः मार्गाः ग्रामपथाः तान्, यत्र ग्रामादौ नूतनमार्गाणां दर्शनीयादिगुणविशिष्टानां निर्माणं कृतं भवेत् तादृशान् मार्गान्, एवं नगरादीनां तादृशान् मार्गान् ‘चक्खुदंसणवडियाए’ इत्यादि पूर्ववत् स्वयं व्याख्येयम् ॥ सू० २२॥

सूत्रम्—जे भिक्खू गामदाहाणि वा णगरदाहाणि वा निगमदाहाणि वा खेडदाहाणि वा कब्बडदाहाणि वा मडंबदाहाणि वा दोणमुहदाहाणि वा पट्टणदाहाणि वा आगरदाहाणि वा संबाहदाहाणि वा संनिवेशदाहाणि वा चक्खुदंसणवडियाए अभिसंधारेइ अभिसंधारेत्तं वा साइज्जइ ॥ सू० २३॥

छाया—यो भिक्षुग्रामदाहान् वा नगरदाहान् वा निगमदाहान् वा खेटदाहान् कर्ष्वटदाहान् वा मडंबदाहान् वा द्रोणमुखदाहान् वा पत्तनदाहान् वा आकरदाहान् वा संबाहदाहान् वा संनिवेशदाहान् वा चक्षुर्दर्शनप्रतिज्ञया अभिसन्धारयति अभिसन्धारयन्त वा स्वदत्ते ॥सू० २३॥

चूर्णी—‘जे भिक्खू’ इत्यादि । ‘जे भिक्खू’ यः कश्चिद् भिक्षुः श्रमणः श्रमणी वा ‘ग्रामदाहाणि वा’ ग्रामदाहान् वा, तत्र ग्रामस्य दाहाः बहिना प्रज्वलनानि, तादृशान् ग्रामदाहान्, एवं नगरादीनां दाहान् ‘चक्खुदंसणवडियाए’ इत्यादि पूर्ववत् । सू० २३॥

सूत्रम्—जे भिक्खू आसकरणाणि वा हत्थिकरणाणि वा उट्टकरणाणि वा गोणकरणाणि वा महिसकरणाणि वा सूयरकरणाणि वा चक्खुदंसणवडियाए अभिसंधारेइ अभिसंधारेतं वा साइज्जइ ॥सू० २४॥

छाया—यो भिक्षुरश्वकरणानि वा हस्तिकरणानि वा उष्ट्रकरणानि वा गोकरणानि वा महिषकरणानि वा शूकरकरणानि वा चक्षुर्दर्शनप्रतिज्ञया अभिसंधारयति अभिसंधारयन्तं वा स्वदत्ते ॥ सू० २४॥

चूर्णी—‘जे भिक्खू’ इत्यादि । ‘जे भिक्खू’ यः कश्चिद् भिक्षुः श्रमणः श्रमणी वा ‘आसकरणाणि वा’ अश्वकरणानि—अश्वकरणस्थानानि, यत्राश्वानां करणानि विनयादिशिक्षणानि क्रीडनानि वा भवन्ति तानि अश्वकरणानि तादृशस्थानानि अश्वशिक्षणक्रीडनस्थानानीत्यर्थः, ‘हत्थिकरणाणि वा’ हस्तिकरणानि वा—हस्तिशिक्षणक्रीडनस्थानानि, एवम् ‘उट्टकरणाणि वा’ उष्ट्रकरणानि वा—उष्ट्राणां शिक्षणक्रीडनस्थानानि, ‘गोणकरणाणि वा’ गोकरणानि वा—गोक्षीणां गोपुरुषाणां वा शिक्षणक्रीडनस्थानानि, ‘महिसकरणाणि वा’ महिषकरणानि वा—महिषशिक्षणक्रीडनस्थानानि वा, ‘सूयरकरणाणि वा’ शूकरकरणानि वा—शूकरशिक्षणक्रीडनस्थानानि वा ‘चक्खुदंसणवडियाए’ इत्यादि पूर्ववत् ॥ सू० २४॥

सूत्रम्—जे भिक्खू आसजुद्धाणि वा हत्थिजुद्धाणि उट्टजुद्धाणि वा महिसजुद्धाणि वा सूयरजुद्धाणि वा चक्खुदंसणवडियाए अभिसंधारेइ अभिसंधारेतं वा साइज्जइ ॥सू० २५॥

छाया—यो भिक्षुरश्वयुद्धानि हययुद्धानि वा उष्ट्रयुद्धानि वा गोयुद्धानि वा महिषयुद्धानि वा शूकरयुद्धानि वा चक्षुर्दर्शनप्रतिज्ञया अभिसन्धारयति अभिसन्धारयन्तं वा स्वदत्ते ॥ सू० २५॥

चूर्णी—‘जे भिक्खू’ इत्यादि । ‘जे भिक्खू’ यः कश्चिद् भिक्षुः श्रमणः श्रमणी वा ‘आसजुद्धाणि वा’ अश्वयुद्धानि वा—अश्वयोरश्वाना वा विनोदार्यं परस्परं युद्धं कार्यते स्वयं

कुर्वन्ति वा तानि अश्वयुद्धकरणस्थानानीत्यर्थः, एवम् हस्त्यादीनां युद्धस्थानानि 'चक्रखुदंस-
णवडियाए' इत्यादि पूर्ववत् ॥ सू० २५॥

**सूत्रम्—जे भिक्खू गाउजूहियठाणाणि वा हयजूहियठाणाणि वा गय-
जूहियठाणाणि वा चक्रखुदंसणवडियाए अभिसंधारेइ अभिसंधारेतं वा साइ-
ज्जइ ॥ सू० २६ ॥**

छाया—यो भिक्षु गोयूथिकस्थानानि वा हययूथिकस्थानानि वा गजयूथिक-
स्थानानि वा चक्षुर्दर्शनप्रतिज्ञया अभिसन्धारयति अभिसन्धारयन्तं वा स्वदत्ते ॥ सू० २६॥

चूर्णी—'जे भिक्खू' इत्यादि । 'जे भिक्खू' यः कश्चिद् भिक्षुः श्रमणः श्रमणी वा
'गाउजूहियठाणाणि वा' गोयूथिकस्थानानि वा गोयूथानां मोममुदायानां यानि स्थानानि
तानि गोयूथिकस्थानानि तानि, अथवा गोमिथुनस्थानानि गोयूथिकस्थानानि, एवमग्रे सर्वत्रापि-
विज्ञेयम्, 'हयजूहियठाणाणि वा' हययूथिकस्थानानि वा 'गयजूहियठाणाणि वा' गजयूथिकस्था-
नानि वा 'चक्रखुदंसणवडियाए' इत्यादि पूर्ववत् ॥ सू० २६॥

**सूत्रम्—जे भिक्खू अभिसेयठाणाणि वा अक्खाइयठाणाणि वा
माणुम्माणपमाणठाणाणि वा महयाहयनट्टगीयवाइयतंतातलतालतुडिय-
घणमुङ्गपडुप्पवाइयरवठाणाणि वा चक्रखुदंसणवडियाए अभिसंधारेइ अभि-
संधारेतं वा साइज्जइ ॥ सू० २७ ॥**

छाया—यो भिक्षुरभिषेकस्थानानि वा आख्यायिकास्थानानि वा मानोन्मान-
प्रमाणस्थानानि वा महदाहतनृत्यगीतवादित्रतन्त्रीतलतालत्रुटितघनमृदङ्गपटुप्रवादितरवस्था-
नानि वा चक्षुर्दर्शनप्रतिज्ञया अभिसन्धारयति अभिसन्धारयन्तं वा स्वदत्ते ॥ सू० २७॥

चूर्णी—'जे भिक्खू' इत्यादि । 'जे भिक्खू' यः कश्चिद् भिक्षुः श्रमणः श्रमणी वा
'अभिसेयठाणाणि वा' अभिषेकस्थानानि वा, यत्र मूर्धाभिषिक्तराज्ञामभिषेकादि भवति तादृ-
शानि स्थानानि अभिषेकस्थानानि 'अक्खाइयठाणाणि वा' आख्यायिकास्थानानि वा, यत्र भार-
तरामायणादिकथा क्रियते तादृशस्थानानि 'माणुम्माणपमाणठाणाणि वा' मानोन्मानप्रमाणस्था-
नानि वा, यत् धान्यादि पल्लादिना मीयते तद् मानम्, यत् तुलया उद्धृत्य दीयते तद् उन्मानम्,
यत् हस्ताङ्गुलादिना प्रमाणितं कृत्वा दीयते तत् प्रमाणम्, यत्रैवं प्रकारेण वस्तूनां क्रयो विक्रयो
भवेत् तादृशानि स्थानानि धान्यादिवस्तुक्रयविक्रयस्थानानीत्यर्थः, 'महयाहयनट्टगीयवाइय
तंतीतलतालतुडियपडुप्पवाइयरवठाणाणि वा' महदाहतनृत्यगीतवादित्रतन्त्रीतलतालत्रुटितघनमृदङ्ग-
पटुप्रवादितरवस्थानानि वा, यत्र स्थानविशेषे नृत्यगीतादिकं भवति तत्रातिबलेन ताडितानि पटुपुरुषेण

प्रवादितानि यानि वादित्राणि तंत्रीतलतालत्रुटितघनमृदङ्गरूपाणि, तेषां रवः शब्दो भवति तादृशानि स्थानानि, एतानि उपर्युक्तस्थानानि 'चक्रखुदंसणवडियाए' इत्यादि सुगमम् ॥ सू० २७॥

सूत्रम्—जे भिवखू डिंवाणि वा डमराणि वा खाराणि वा वैराणि वा महाजुद्धाणि वा महासंग्रामाणि वा कलहाणि वा बोलाणि वा चक्रखुदंसण वडियाए अभिसंधारेइ अभिसंधारेतं वा साइज्जइ ॥ सू० २८ ॥

छाया—यो भिक्षुः डिम्बानि वा डमराणि वा क्षाराणि वा वैराणि वा महायुद्धानि वा महासंग्रामान् वा कलहान् वा बोलान् वा चक्षुर्दर्शनप्रतिज्ञया अभिसन्धारयति अभिसन्धारयन्तं वा स्वदत्ते ॥सू० २८ ॥

चूर्णी—'जे भिवखू' इत्यादि । 'जे भिवखू' यः कश्चिद् भिक्षुः श्रमणः श्रमणी वा 'डिंवाणि' डिम्बानि—राष्ट्रविप्लवरूपाणि तेषां स्थानानि स्थानानीति पदं सर्वत्र योज्यम् । 'डमराणि वा' डमराणि वा, तत्र डमराणि नाम राष्ट्रस्य बाह्याभ्यन्तरजनकृतोपद्रवास्तेषां स्थानानि, 'खाराणि वा' क्षाराणि वा-क्षारा नाम परस्परमन्तर्द्वेषाः तज्जनितोपद्रवस्थानानि, 'वैराणि वा' वैराणि वा, वैराणि नाम वंशपरम्पराऽऽगता द्वेषस्तत्समुत्पादितकलहादि स्थानानि, 'महाजुद्धाणि वा' महायुद्धानि वा, तत्र महायुद्धानि नाम अनेकेषां पुरुषाणां जायमानानि कलहादीनि, तेषां स्थानानि शस्त्रादिप्रहारस्थानानि वा 'महासंग्रामाणि वा' महासंग्रामान् चतुरंगिणीसेनाद्वारा जायमानशस्त्रादिप्रहारस्थानानि 'कलहाणि वा' कलहान् वा कलहस्थानानि 'बोलाणि वा' बोलानि वा, तत्र बोलाः कलकलशब्दा, तेषां स्थानानि, एतानि पूर्वोक्तानि डिम्बादीनि यः श्रमणः श्रमणी वा 'चक्रखुदंसणवडियाए' इत्यादि सुगमम् ॥ सू० २८॥

सूत्रम्—जे भक्खू विरूवरूवेसु महुस्सवेसु इत्थीणि वा थेराणि वा मज्झिमाणि वा डहराणि वा अणलंक्रियाणि वा सुअलंक्रियाणि वा गायंताणि वा वायंताणि वा नच्चंताणि वा हसंताणि वा रमंताणि वा मोहंताणि वा विपुलं असणं वा पाणं वा खाइमं वा साइमं वा परिभायंताणि वा परिभुंजंताणि वा चक्रखुदंसणवडियाए अभिसंधारेइ अभिसंधारेतं वा साइज्जइ ॥ सू० २९॥

छाया—यो भिक्षुर्विरूपस्त्रेषु महोत्सवेषु स्त्रीर्वा पुरुषान् वा स्थविरान् वा मध्यमान् वा डहरान् वा अनलङ्कृतान् वा स्वलङ्कृतान् वा गायतो वा

वादयतो वा नृत्यतो वा हसतो वा रममाणान् वा मोहयतो वा पिपुलमशन वा पानं वा खाद्यं वा स्वाद्य वा परिभाजयतो वा परिभुञ्जानान् वा चक्षुर्दर्शनप्रतिज्ञया अभिसंधारयति अभिसन्धारयन्तं वा स्वदते । सू० २९॥

चूर्णी— 'जे भिक्खू' इत्यादि । 'जे भिक्खू' यः कश्चिद् भिक्षुः श्रमणः श्रमणी वा 'विरूवरूवेसु' विरूपरूपेषु अनेकप्रकारेषु विलक्षणेपु वा 'महुस्सवेसु' वा महोत्सवेषु महान्तश्च ते उत्सवाश्चेति महोत्सवाः, तेषु इन्द्रमहोत्सवादिषु, यद्वा यत्रोत्सवे अनेकप्रकारकाः घनिका आढ्यतमा अकिंचनाश्चापि समिलिता भवन्ति, यद्वा—अनेकप्रकारकाः श्रेष्ठिनो गजानो राजपुरोहिततलवगदयो मिलिता भवन्ति तादृशा उत्सवा महोत्सवाः, तादृशमहोत्सवेषु 'इत्थीणि वा' स्त्रियो वा पूर्वोक्तमहोत्सवेषु संमिलिता. स्त्रिय इत्यर्थः. 'पुरिसाणि वा' पुरुषान् वा साधारणतः पुरुषवर्गानित्यर्थः, 'थेराणि वा' स्थविरान् वा, तत्र स्थविरा. परिपक्ववयसः तान् वा 'मज्झिमाणि वा' मध्यमान् वा वयसो मध्ये स्थितानित्यर्थः, 'डहराणि वा' डहरान् वा, तत्र डहराः—अल्पवयस्काः तान् तादृशमहोत्सवे समुपस्थितान्, क्रीडशान् तान् ? तत्राह—'अणलंकियाणि वा' अनलङ्कृतान् वा कटककुण्डलाद्यङ्काररहितान् वा 'सुअलंकियाणि वा' स्वलङ्कृतान् वा कटककुण्डलाद्यङ्कारेण सुसज्जितवेषान् वा 'गायंताणि वा' गायतो वा तादृशमहोत्सवे संमिलितपुरुषेषु मध्ये केचन गानं कुर्वन्ति तान् गानं कुर्वतो वेति 'वायंताणि वा' वादयतो वा, तलतालपृदङ्गादि वाद्यं वादयतो वा 'णच्चंताणि वा' नृत्यतो वा नृत्यं कुर्वतो वा 'हसंताणि वा' हसतो वा अनेकप्रकारकहासोपहासलास्यादिकं कुर्वतो वा 'रमंताणि वा' रममाणान् वा अनेक प्रकारकक्रीडां कुर्वतो वा 'मोहंताणि वा' मोहयतो वा तादृशीं चेष्टां ये कुर्वन्ति यया परेषां मोह उत्पादितो भवेत् तादृशान् मोहोत्पादकानित्यर्थः । पुनः किं कुर्वतस्तान् ? तत्राह—'विउलं' इत्यादि । 'विउलं' विपुलमत्यधिकम् 'असणं वा' ४ अशनं वा ४ चतुर्विधमाहारजातम् 'परिभायंताणि वा' परिभाजयतो वा अशनादिभोज्यवस्तूनां परस्परं विभागं प्रविभज्य परस्परमादानप्रदानं कुर्वतो वा 'परिभुंजंताणि वा' परिभुञ्जानान् वा अशनाद्याहारजातमेकत्र स्थित्वाऽऽहरतो वा' एतादृशान् पूर्ववर्णितप्रकारकान् स्त्रीपुरुषादीन् 'चक्खुदंसणवडियाए' इत्यादि पूर्ववत् ॥ सू० २९॥

सूत्रम्— जे भिक्खू इहलोइएसु वा रूवेसु परलोइएसु वा रूवेसु दिदुठेसु वा रूवेसु अदिदुठेसु वा रूवेसु सुएसु वा रूवेसु वा असुएसु वा रूवेसु विन्नाएसु वा रूवेसु अविन्नाएसु वा रूवेसु सज्जइ रज्जइ गिज्जइ अज्झोववज्जइ सज्जंतं वा रज्जंतं वा गिज्जंतं वा अज्झोववज्जंतं वा साइज्जइ ॥ सू० ३०॥

छाया—या भिक्षुरैहलोकिकेषु वा रूपेषु पारलोकिकेषु वा रूपेषु दृष्टेषु वा रूपेषु अदृष्टेषु वा रूपेषु विज्ञातेषु वा रूपेषु अविज्ञातेषु वा रूपेषु स्वजति रज्यति गृह्यति अद्युपपद्यते स्वजन्तं वा रज्यन्तं वा गृह्यन्तं वा अद्युपपद्यमानं वा स्वदते ॥ सू० ३० ॥

चूर्णी—‘जे भिक्खू’ इत्यादि । ‘जे भिक्खू’ यः कश्चिद् भिक्षुः श्रमणः श्रमणी वा ‘इहलोइएसु वा रूवेसु’ ऐहलोकिकेषु वा रूपेषु, तत्र ऐहलोकिकाः मनुष्यस्यादिपदार्थाः तत्सम्बन्धिषु रूपेषु अनुरागकारणभूतपदार्थेषु ‘परलोइएसु वा रूवेसु’ पारलोकिकेषु वा, तत्र पारलोकिको देवदेव्यादिहस्तितुरगादिर्वा, तत्सम्बन्धिषु रूपेषु अनुकूलवेदनीयेषु रूपादिष्वर्थजातेषु ‘दिट्टेसु वा रूवेसु’ दृष्टेषु वा रूपेषु पूर्वं प्रत्यक्षतो दृष्टेषु रूपादिषु वस्तुजातेषु ‘अदिट्टेसु वा रूवेसु’ अदृष्टेषु वा रूपेषु, तत्रादृष्टा देवादयः तत्सम्बन्धिषु रूपादिषु ‘सुएसु वा रूवेसु’ श्रुतेषु वा रूपेषु श्रवणेन्द्रियेण साक्षात्कृतेषु श्रवणेन्द्रियजन्यज्ञानविषयतावत्सु अनुकूलवेदनीयपदार्थजातेषु ‘असु-एसु वा रूवेसु’ अश्रुतेषु कर्णपथमनागतेषु वा रूपेषु पदार्थजातेषु ‘विन्नाएसु वा रूवेसु’ विज्ञातेषु वा रूपेषु वर्तमानकालिकानुभवात्मकज्ञानविषयतावत्सु पदार्थजातेषु ‘अविन्नाएसु वा रूवेसु’ अविज्ञातेषु वा रूपादिषु मानसिकानुभवात्मकज्ञानविषयेषु अनुकूलवेदनीयपदार्थजातेषु उपर्युक्तैहलोकिकादिपदार्थजातेषु यः श्रमणः श्रमणी वा ‘सज्जइ’ स्वजति आसक्तिमान् भवति ‘रज्जइ’ रज्यति तस्मिन् रूपादिषु अनुरागवान् भवति ‘गिज्झइ’ गृह्यति रूपादिपदार्थेषु गृह्यमान् भवति तेषु गृह्यभाव प्राप्नोति, तत्र सर्वदा समुपलभ्यमानेष्वपि अभिरमणं गृह्यति ता प्राप्नोति ‘अज्झो-ववज्झइ’ अद्युपपद्यते अतिशयेनासक्तिमान् भवति तथा ‘सज्जंतं’ स्वजन्तम्-आसक्तिं कुर्वन्तम् ‘रज्जंतं’ रज्यन्तम् रूपादिष्वनुगं कुर्वन्तम् ‘गिज्झंतं’ गृह्यन्त रूपादिषु गृह्यभावं कुर्वन्तम् ‘अज्झोववज्जंतं’ अद्युपपद्यमानम् अतिशयेनासक्तिं कुर्वन्तम् ‘साइज्जइ’ स्वदते अनुमोदते स प्रायश्चित्तभागी भवति, तेषु सङ्गादिकरणेन चारित्रपतनसम्भवादिति ॥ सू० ३० ॥

सूत्रम्—जे भिक्खू पढमाए पोरिसीए असणं वा पाणं वा खाइमं वा साइमं वा पडिग्गाहेत्ता पच्छिमं पोरिसिं उवाइणावेइ उवाइणावेतं वा साइज्जइ ॥ सू० ३१ ॥

छाया—यो भिक्षुः प्रथमायां पौरुष्यामशनं वा पानं वा खाद्यं वा स्वाद्यं वा प्रति-गृह्य पश्चिमां पौरुषीमतिक्रामति अतिक्रामन्तं वा स्वदते ॥ सू० ३१ ॥

चूर्णी—‘जे भिक्खू’ इत्यादि । ‘जे भिक्खू’ यः कश्चिद् भिक्षुः श्रमणः श्रमणी वा ‘पढमाए पोरिसीए’ प्रथमायां पौरुष्याम् दिवसस्य प्रथमपौरुष्यामित्यर्थं ‘असणं वा ४’ अशनं वा ४ चतुर्विधाहारजातम् ‘पडिग्गाहेत्ता’ प्रतिगृह्य—गृह्येभ्य आनीय ‘पच्छिमं पोरिसिं’

पश्चिमां पौरुषीं दिवसस्य चरमपौरुषीपर्यन्तं, 'उवाङ्णावेड' अतिक्रामन्ति उ अशयति चरमपौरुषी-
पर्यन्तं स्थापयतीत्यर्थं. 'उवाङ्णावेतं वा साइज्जइ' अतिक्रामन्त वा स्वदते स प्रायश्चित्तभागी
भवति पर्युपितदोषसभवात् ॥ सू० ३१ ॥

सूत्रम्—जे भिक्खू परं अद्धजोयणमेराओ परेण असणं वा ४
उवाङ्णावेड उवाङ्णावेतं वा साइज्जइ ॥ सू० ३२ ॥

छाया—यो भिक्षुः परमर्ह्योजनमर्यादात् परेण अशनं वा ४ अतिक्रामयति
अतिक्रामयन्तं वा स्वदते ॥ सू० ३२ ॥

चूर्णी—'जे भिक्खू' इत्यादि । 'जे भिक्खू' य कश्चिद् भिक्षुः श्रमणः श्रमणी वा
'परं अद्धजोयणमेराओ' परमर्ह्योजनमर्यादातः—क्रोशद्वयमर्यादातोऽपि 'परेण' परेण अन्येन
श्रावकादिना श्रावकादिद्वारा समानोत्तमित्यर्थं. 'असणं वा ४' अशनं वा चतुर्विधमाहारजातम् 'उवा-
ङ्णावेड' अतिक्रामयति—अशनादेरुत्पन्नं कारयति अथात् अत्र गृहीतमाहार क्रोशद्वयादधिकमपि दूरं
भोक्तुमन्यद्वारा नयति, अथवा क्रोशद्वयादपि अभिकदूरतोऽशनादिकमाहारजातं परद्वारा आनयति
आनयनं कारयति तथा 'उवाङ्णावेतं वा साइज्जइ' अतिक्रामयन्तं वा स्वदते अनुमोदते, क्रोश-
द्वयादधिकदूरमशनादि परेण यः नयति आनयति वा त तादृशं श्रमणमनुमोदते स प्रायश्चित्त-
भागी भवति ॥ सू० ३२ ॥

सूत्रम्—जे भिक्खू दिवा गोमयं पडिग्गाहेत्ता दिवा कायंसि
वणं आलिपेज्ज वा विलिपेज्ज वा आलिपंतं वा विलिपंतं वा साइज्जइ ॥

छाया—यो भिक्षुर्दिवा गोमयं प्रतिगृह्य दिवा काये व्रणमालिम्पेत् वा विलिम्पेत्
वा आलिम्पन्तं वा विलिम्पन्तं वा स्वदते ॥ सू० ३३ ॥

चूर्णी—'जे भिक्खू' इत्यादि । 'जे भिक्खू' यः कश्चिद् भिक्षुः श्रमणः श्रमणी वा
'दिवा' दिवा—दिवसे 'गोमयं' गोमयं 'गोबर' इति भाषाप्रसिद्धम् 'पडिग्गाहेत्ता प्रतिगृह्य-
रात्रौ स्थापयित्वा 'दिवा' दिवा—द्वितीयदिवसे 'कायंसि वणं' काये व्रणम् तत्र काये शरीरे जाय-
मानं पामादिजन्यं व्रणम् 'आलिपेज्ज वा' आलिम्पेत् वा एकवारम् 'विलिपेज्ज वा' विलिम्पेत् वा
अनेकवारम् । 'आलिपंतं वा' आलिम्पन्तं वा एकवारं लेपकुर्वन्तं 'विलिपंतं वा' विलिम्पन्तं वा
अनेकवारं लेप कुर्वन्तं वा 'साइज्जइ' स्वदते अनुमोदते स प्रायश्चित्तभागी भवति ॥ सू० ३३ ॥

सूत्रम्—जे भिक्खू दिवा गोमयं पडिग्गाहेत्ता रत्तिं कायंसि वणं
आलिपेज्ज वा विलिपेज्ज वा आलिपंतं वा विलिपंतं वा साइ-
ज्जइ ॥ सू० ३४ ॥

छाया—यो भिक्षुर्दिवा गोमयं प्रतिगृह्य रात्रौ काये व्रणम् आलिम्पेत् वा विलिम्पेत् वा आलिम्पन्तं वा विलिम्पन्तं वा स्वदते । सू० ३५॥

चूर्णी—‘जे भिक्खू’ इत्यादि । ‘जे भिक्खू’ यः कश्चिद् भिक्षुः श्रमणः श्रमणी वा ‘दिया गोमयं पडिग्गाहेत्ता’ दिवा दिवसे गोमय प्रतिगृह्य ‘रत्ति’ रात्रौ रजन्यां ‘कायंसि’ काये शरीरे सजायमानम् ‘वणं’ व्रणं पामादिजन्यम् ‘आलिपेज्ज वा’ आलिम्पेत् वा एकवारम् ‘विलिपेज्ज वा’ विलिम्पेत् वा अनेकवार ‘आलिपंतं वा’ आलिम्पन्तं वा ‘विलिपंतं वा’ विलिम्पन्तं वा ‘साइज्जइ’ स्वदते अनुमोदते स प्रायश्चित्तभागी भवति । रात्रौ कस्यापि वस्तुनः संग्रह-निषेधात् ॥ सू० ३४॥

सूत्रम्—जे भिक्खू रत्ति गोमयं पडिग्गाहेत्ता दिया कायंसि वणं आलिपेज्ज वा विलिपेज्ज वा आलिपंतं वा विलिपंतं वा साइज्जइ ॥३५॥

छाया—यो भिक्षुः रात्रौ गोमयं प्रतिगृह्य दिवा काये व्रणमालिम्पेत् वा विलिम्पेत् वा आलिम्पन्तं वा विलिम्पन्तं वा स्वदते ॥ सू० ३५॥

चूर्णी—‘जे भिक्खू’ इत्यादि । ‘जे भिक्खू’ यः कश्चिद् भिक्षुः श्रमणः श्रमणी वा ‘रत्ति’ रात्रौ रजन्याम् ‘गोमयं पडिग्गाहेत्ता’ गोमय प्रतिगृह्य गृहीत्वा ‘दिया कायंसि वणं’ दिवा दिवसे द्वितीयदिवसे काये शरीरे सजायमानं व्रणम् ‘आलिपेज्ज वा’ आलिम्पेत् वा ‘विलिपेज्ज वा’ विलिम्पेत् वा आलिपंतं वा विलिपंतं वा साइज्जइ’ आलिम्पन्तं वा विलिम्पन्तं वा स्वदते स प्रायश्चित्तभागी भवति । रात्रौ कस्यापि वस्तुनो ग्रहणनिषेधात्, पर्युषितदोषसम्भवाच्च ॥ सू० ३५॥

सूत्रम्—जे भिक्खू रत्ति गोमयं पडिग्गाहेत्ता रत्ति कायंसि वणं आलिपेज्ज वा विलिपेज्ज वा आलिपंतं वा विलिपंतं वा साइज्जइ ॥

छाया—यो भिक्षुः रात्रौ गोमयं प्रतिगृह्य रात्रौ काये व्रणमालिम्पेत् वा विलिम्पेत् वा आलिम्पन्तं वा विलिम्पन्तं वा स्वदते ॥ सू० ३६॥

चूर्णी—‘जे भिक्खू’ इत्यादि । ‘जे भिक्खू’ यः कश्चिद् भिक्षुः श्रमणः श्रमणी वा ‘रत्ति’ रात्रौ रजन्याम् ‘गोमयं पडिग्गाहेत्ता’ गोमयं प्रतिगृह्य गृहीत्वा ‘रत्ति’ रात्रौ रजन्याम् तस्यामेव रजन्या द्वितीयरजन्या वा ‘कायंसि वणं’ काये शरीरे सजायमानं व्रणम् ‘आलिपेज्ज वा’ आलिम्पेत् वा ‘विलिपेज्ज वा’ विलिम्पेत् वा ‘आलिपंतं वा विलिपंतं वा साइज्जइ’ आलिम्पन्तं वा विलिम्पन्तं वा स्वदते स प्रायश्चित्तभागी भवति, रात्रौ ग्रहणस्य संग्रहस्य परिभोगस्य च दोषसद्भावेन निषिद्धत्वात् ॥ सू० ३६॥

सूत्रम्—जे भिक्खू दिया आलेवणजायं पडिग्गाहेत्ता दिया कायंसि वणं आलिपेज्ज वा विलिपेज्ज वा आलिपंतं वा विलिपंतं वा साइज्जइ ॥ सू० ३७ ॥

छाया—यो भिक्षुर्दिवा आलेपनजातं प्रतिगृह्य दिवा काये व्रणमालिम्पेत् वा विलिम्पेत् वा आलिम्पन्तं वा विलिम्पन्तं वा स्वदते ॥ सू० ३७ ॥

चूर्णी—‘जे भिक्खू’ इत्यादि । ‘जे भिक्खू’ यः कश्चिद् भिक्षुः श्रमणः श्रमणी वा ‘दिया’ दिवा-दिवसे ‘आलेवणजायं पडिग्गाहेत्ता’ आलेपनजातम् वित्पनद्रव्यं प्रतिगृह्य गृहीत्वा रात्रौ स्थापयित्वा ‘दिया’ दिवा-द्वितीयदिवसे ‘कायंसि वणं’ काये शगरे शरीरावयवे वा व्रण पामाभगन्दरादिकम् आलिपेज्ज वा’ आलिम्पेत् वा विलिपेज्ज वा’ विलिम्पेत् वा ‘आलिपंतं वा विलिपंतं वा साइज्जइ’ आलिम्पन्तं वा विलिम्पन्तं वा स्वदते स प्रायश्चित्तभागी भवति ॥ सू० ३७ ॥ एवं पूर्वोक्तसूत्रं सगृह्य चत्वारि सूत्राणि—आलेपनजातविषयाण्याप गोमयसूत्रवदेव व्याख्येयानि ॥ सू० ३८-३९-४० ॥

सूत्रम्—जे भिक्खू अन्नउत्थिण्ण वा गारत्थिण्ण वा उवहिं वहावेइ वहावेतं वा साइज्जइ ॥ सू० ४१ ॥

छाया—यो भिक्षुरन्ययूथिकेन वा गृहस्थेन वा उपधिं वाहयति वाहयन्तं वा स्वदते ॥ सू० ४१ ॥

चूर्णी—‘जे भिक्खू’ इत्यादि । ‘जे भिक्खू’ यः कश्चिद् भिक्षुः श्रमणः श्रमणी वा ‘अन्नउत्थिण्ण वा’ अन्ययूथिकेन वा अन्यतीर्थिकेण पुरुषेण स्त्रियावा ‘गारत्थिण्ण वा’ गृहस्थेन वा भावकेण तद्धिन्नेन वा येन केनापि, श्राविकया तद्धिन्नया वा ‘उवहिं वहावेइ’ उपधिं स्वकीयवस्त्रपात्रादिकम् वाहयति एकस्मात् स्थानात् स्थानान्तरं प्रापयति ‘वहावेतं वा साइज्जइ’ वाहयन्तं प्रापयन्तं वा स्वदतेऽनुमोदते स प्रायश्चित्तभागी भवति, गृहस्थादिना कस्यापि कार्यस्य कारणे साधोरविरतिदोषप्रमङ्गात् ॥ सू० ४१ ॥

सूत्रम्—जे भिक्खू तन्नीसाए असणं वा पाणं वा खाइमं वा साइमं वा देइ देतं वा साइज्जइ ॥ सू० ४२ ॥

छाया—यो भिक्षुः तन्निश्रयाऽशनं वा पानं वा खाद्यं वा स्वाद्यं वा ददाति ददतं वा स्वदते ॥ सू० ४२ ॥

चूर्णी—‘जे भिक्खू’ इत्यादि । ‘जे भिक्खू’ यः कश्चित् भिक्षुः श्रमणः श्रमणी वा ‘तन्नीसाए’ तन्निश्रया—उपधिवहनादिकार्यनिश्रया उपध्यादिवाहकाय ‘अयं मे उपधिं वहती’—ति

कृत्वा, उपलक्षणादन्यस्मै वा कस्मैचिद् गृहस्थाय बालकादिभ्यो वा 'असणं वा ४' अशनं वा ४, चतुर्विधमाहारजातम् 'देइ' ददाति अन्यस्मादापयति वा 'देतं वा साइज्जइ' ददतं वा स्वदते । यो हि अन्ययूथिकादिभ्यः कार्यमुपधिवाहनादिक कारयित्वा तेभ्यः तन्मूल्यरूपेणानु-
ग्रहेण वा आहारादिकं ददाति दापयति ददतमनुमोदते वा स प्रायश्चित्तभागी भवति,
भिक्षिताशनादेरन्यस्मै दाने साधोरनधिकारित्वात्, भगवतानिषिद्धत्वाच्च ॥ सू० ४२॥

सूत्रम्—जे भिक्खू इमाओ पंच महण्णवाओ महानईओ उद्दिट्ठाओ
गणियाओ वंजियाआ अंतो मासस्स दुक्खुत्तो वा तिक्खुत्तो वा उत्तरइ वा
संतरइ वा उत्तरंतं वा संतरंतं वा साइज्जइ । तं जहा—गंगा, जउणा, सरऊ,
एरावई, मही—त्ति ॥ सू० ४३॥

छाया— यो भिक्षुरिमाः पञ्च महार्णवा महानद्य उद्दिष्टा गणिता व्यञ्जिता अन्तर्मा-
सस्य द्वि कृत्वो वा त्रिःकृत्वो वा उत्तरति संतरति उत्तरन्तं वा सन्तरन्तं वा स्वदते
तद्यथा—गङ्गा, यमुना, सरयू, पेरावती, मही, इति ॥ सू० ४३॥

चूर्णी—'जे भिक्खू' इत्यादि । 'जे भिक्खू' यः कश्चिद् भिक्षुः श्रमणः श्रमणी वा
'इमाओ' इमा—वक्ष्यमाणा. 'पंच' पञ्च—पञ्चसख्याविशिष्टाः 'महण्णवाओ' महार्णवाः समुद्र-
तुल्याः, आसा पञ्चनदीनां महार्णवतुल्यता च बहूदकत्वेन तथा आयामविस्ताराभ्या वा यथा
समुद्रो बहूदको दीर्घो विस्तृतश्च तथैव एता अपि बहूदकाः दीर्घा विस्तृताश्च सन्ति अत एव 'महा-
णईओ' महानद्यः यत एव बहूदकादिविशिष्टा अत एव महानदीपदवाच्या. 'उद्दिट्ठाओ'
उद्दिष्टा कथिताः 'गणियाओ' गणिता अन्यनदीषु महत्त्वेन गणना प्राप्ता 'वंजियाओ'
व्यञ्जिताः प्रकटीकृता शास्त्रे प्रतिपादिता वा, एता महानदी 'अंतो मासस्स' अन्तर्मासस्य
एकस्य मासस्यान्त—मध्ये 'दुक्खुत्तो वा तिक्खुत्तो वा' द्वि कृत्वो वा त्रिःकृत्वो वा द्विवार वा
त्रिवारं वा 'उत्तरइ वा संतरइ वा' उत्तरति वा सतरति वा, तत्र निरन्तरं तरणम् उत्तरणं चर-
णाभ्या पारकरणम्, सतरण नावादिना पारकरणम् । गाढतरकारणाभावे नदीनामुत्तरणे संतरणे
चाष्कायिकरय विराधने संयमविराधनम्, तथा गर्त्तादौ चरणपतनात् पारकरणसमये जलपूरागमनाच्च
आत्मविराधनम् । अनेन प्रकारेण मासाभ्यन्तरे य श्रमण श्रमणी वा द्विवार वा त्रिवारं वा उत्त-
रति सन्तरति वा तथा 'उत्तरंतं वा संतरंतं वा साइज्जइ' उत्तरन्तं वा सन्तरन्तं वा स्वदते
अनुमोदते स प्रायश्चित्तभागी भवति ।

अत्राह भाष्यकार —

भाष्यम्—जइ होज्ज य थलमगो, जलेण गच्छेज्ज नेव पाएहि ।

नेव दुरोहे णावं, तत्थावायाण संभवओ ॥

छाया—यदि भवेच्च स्थलमार्गं, जलेन गच्छेत् नैव पादाभ्याम् ।

नैव दूरोहेत् नावं, तत्राऽपायानां संभवत्

अवचूरिः—यदि ग्लानस्य साधोर्वैयावृत्यादिके गाढतरे कारण ममुपस्थिते मति गम-
नमावश्यकं भवेत् तदा यदि तत्र गमनार्थं स्थलमार्गा दृग्गतोऽपि भवत् तर्हि जलेन नद्यादिजल-
मार्गेण पादाभ्यां नैव गच्छेत् नैव च नाव दूरोहेत् नौकोपरि नोपविशेत्, किमर्थमिन्याह-तत्र
पादाभ्यां नौकया वा गमने—अपायानां विघ्नानां बहूनां संभवात् । अपाया द्विविधाः—संयमा-
पायाः आत्मापायाश्च । तत्र नदीजले पादाभ्यां गमने अक्कायस्य पादप्रहारेण तत्रस्थितत्रस-
कायानां मण्डूकमत्स्यादाना च विराघनारूपा अनेके संयमापाया भवन्ति । जले गर्त्तादौ पाद
पतनात् तत्समये जलपूरस्यागमनादिना चानेके आत्मापाया अपि भवन्ति, एवं नौकया गम-
नेऽपि विज्ञेयम्, तथाहि—नौकायाः संचरणेन जलविलोडन भवति तेनाक्कायस्य तदधोगतानां
त्रसाणां मण्डूकमत्स्यलघुजलचरादिजीवानां च विराघना भवति तेन संयमापायसंभव, तथा नौकाया
ब्रुडनभञ्जनादिना—आत्मापायसंभवः, ततः संयमात्मविराघनादोपसद्भावात् दूरतरस्थलमार्गसंभवे
साधुर्जलमार्गेण नो गच्छेदिति भावः ॥ सू० ४३॥

सूत्रम्—तं सेवमाणे आवज्जइ चाउम्भासियं परिहारट्टाणं अणु-
ग्घाइयं ॥ सू० ४४ ॥

॥ निशीहज्जयणे वारसमो उद्देशो समत्तो ॥१२॥

छाया—तं सेवमान आपद्यते चातुर्मासिकं परिहारस्थानमनुद्घातिकम् ॥४४॥

॥ निशीथाध्ययने द्वादश उद्देशः समाप्तः ॥१२॥

चूर्णी—‘तं सेवमाणे’ इत्यादि । ‘तं सेवमाणे’ तत् सेवमानः, तत् उद्देशकादौ कथित-
त्रसपाणजातिबन्धनादारभ्योद्देशकान्ते वर्णितनदोसतरणपर्यन्त प्रायश्चित्तस्थानमध्यात् एकमनेकं
सर्वं वा प्रायश्चित्तस्थानं ‘सेवमाणे’ सेवमानः समाचरन् श्रमणः श्रमणी वा ‘आवज्जइ’ आप-
द्यते प्राप्नोति ‘चाउम्भासियं’ चातुर्मासिकम् ‘परिहारट्टाणं’ परिहारस्थानम् प्रायश्चित्तस्थानम्
‘अणुग्घाइयं’ अनुद्घातिकम्—लघुमासिकमित्यर्थः ॥ सू० ४४॥

इति श्री—विश्वविख्यात—जगद्वल्लभ—प्रसिद्धवाचक—पञ्चदशभाषाकलितललितकलापालापक—

प्रविशुद्धगद्यपद्यनैकग्रन्थनिर्मापक—वादिमानमर्दक—श्रीशाहूलत्रपतिकोल्हापुरराजप्रदत्त-

“जैनशास्त्राचार्य”—पदभूषित—कोल्हापुरराजगुरु—बालब्रह्मचारि—जैनाचार्य—जैन-

धर्मदिवाकर—पूज्यश्री—घासीलालव्रति—विरचितायां “निशीथसूत्रस्य”

चूर्णिभाष्यावचूरिरूपायां व्याख्यायाम् द्वादशोद्देशकः समाप्तः ॥१२॥

॥ त्रयोदशोद्देशकः ॥

गतो द्वादशोद्देशकः, सम्प्रति त्रयोदशोद्देशको व्याख्यायते, तत्र द्वादशोद्देशकान्तिमसूत्रेण सहास्य त्रयोदशोद्देशकादिसूत्रस्य क सम्बन्धः ?—इति चेदत्राह भाष्यकार—

भष्यम्—नावाङ्गा उत्तरिय, काउस्सगं करे मुणी ।

कत्थ कुञ्जा न वा कुञ्जा, संवंधो ईरिओ इहं ॥

छाया—नावादिना उत्तीर्य कायोत्सर्गं कुर्यात् मुनि ।

कुत्र कुर्यात् न वा कुर्यात् सम्बन्ध ईरित इह ॥

अवचूरिः—‘नावाङ्गा’ इत्यादि । द्वादशोद्देशकस्यान्तिमसूत्रे गङ्गादिका पञ्च महा-

नद्यो वर्णिताः, ता नदीः कारणवशात् मासाभ्यन्तरे द्विवार त्रिवारं वा उत्तरति तदा तस्य प्रायश्चित्तं कथितम्, तत्र नावादिना ता महानदीः समुत्तीर्य पारं गत्वा ऐर्यापथिकः कायोत्सर्गः अवश्य-
मेव कर्तव्यः । स च कुत्र स्थाने कर्तव्यः कुत्र न कर्तव्यः ? इति विचारणायां सचित्त-
पृथिव्यां न कर्तव्यः, एतस्य निषेधस्य वर्णनाय त्रयोदशोद्देशकः प्रारभ्यते, अस्मिन् उद्देशके
सचित्तपृथिव्यादिषु समुपविश्यैर्यापथिकाधावश्यककार्यकरणे प्रायश्चित्तं कथयिष्यते, अयमेव सम्बन्धः
पूर्वापरसूत्रयोर्भवति, तदनेन सम्बन्धेनायातस्यास्य त्रयोदशोद्देशकस्य प्रथमसूत्रमाह—

सूत्रम्—जे भिक्खू अणंतरहियाए पुढवीए ठाणं वा सेज्जं वा

णिसेज्जं वा णिसीहियं वा चेएइ चेएतं वा साइज्जइ ॥सू० १॥

छाया—यो भिक्षुरनन्तरहितायां पृथिव्यां स्थानं वा शय्यां वा निपद्यां वा
नैषेधिकीं वा चेतयते चेतयमानं वा स्वदत्ते ॥सू०१॥

चूर्णी—‘जे भिक्खू’ इत्यादि । ‘जे भिक्खू’ यः कश्चिद् भिक्षुः श्रमणः श्रमणी वा
‘अणंतरहियाए पुढवीए’ अनन्तरहितायां पृथिव्याम् अनन्तेन जीवेन रहिता किन्तु असंख्येयेन
जीवेन युक्ता अनन्तरहिता सचित्तेत्यर्थं यतो हि पृथिवी असंख्यातजीवात्मिका भवति न त्वनन्त-
जीवात्मिका, अतः अनन्तरहितेत्युक्तम्, यद्वा—न अन्तर व्यवधानम् अनन्तरं जीवज्यवधानरहितं
यथा स्यात्तथा हिताः स्थिता अनन्तरहिता व्यवधानरहितजीवयुक्ता सर्वात्मना सचित्तेत्यर्थः । तस्यां
सचित्तपृथिव्युपगत्यर्थं ‘ठाणं वा’ स्थानं वा, तत्र स्थानं कायोत्सर्गं. तत् कायोत्सर्गलक्षणं स्थानम्
ऊर्ध्वत्वेनावस्थितिरूपं करोति इत्यग्निमेण सम्बन्ध, उपलक्षणत्वात् त्ववर्णनादिकमपि करोति ‘सेज्जं
वा’ शय्या वा तत्र शय्या शरीरप्रमाणा तां, शयनं वा करोति ‘णिसेज्जं वा’ निपद्या वा उपवेशनं
वा ‘णिसीहियं वा’ नैषेधिकीं वा प्राणातिपातादिनिषेधपूर्वकं जायमाना क्रिया स्वाध्यायरूपा नैषे-
धिकी, ताम् ‘चेएइ’ चेतयते करोति ‘चेएतं वा साइज्जइ’ चेतयमानं वा स्वदत्ते । यो हि श्रमण

चूर्णी—‘जे भिक्खू’ इत्यादि । स्पष्टं पूर्वसूत्रवदेव व्याख्येयम् ॥ सू० १३ ॥

सूत्रम्—जे भिक्खू बहुसोवि मासियं वा बहुसोवि दोमासियं वा बहुसोवि तेमासियं वा बहुसोवि चाउम्मासियं वा बहुसोवि पंचमासियं वा एएसिं परिहारट्टाणाणं अण्णयरं परिहारट्टाणं पडिसेवित्ता आलोएज्जा अपलिउंचिय आलोएमाणस्स मासियं वा दोमासियं वा तेमासियं वा चाउम्मासियं वा पंचमासियं वा पलिउंचिय आलोएमाणस्स दोमासियं वा तेमासियं वा चाउम्मासियं वा पंचमासियं वा छम्मासियं वा तेण परं पलिउंचिए वा अपलिउंचिए वा ते चेव छम्मासा ॥ सू० १४ ॥

छाया—यो भिक्षुः बहुशोऽपि मासिकं वा, बहुशोऽपि द्वैमासिक वा, बहुशोऽपि त्रैमासिक वा, बहुशोऽपि चातुर्मासिक वा बहुशोऽपि पाञ्चमासिक वा, एतेषां परिहार-स्थानानां अन्यतरत् परिहारस्थान प्रतिक्षेप्य आलोचयेत् अप्रतिकुच्य आलोचयतः मासिक वा द्वैमासिक वा त्रैमासिक वा चातुर्मासिक वा पाञ्चमासिक वा प्रतिकुच्य आलोचयतः द्वैमासिक वा त्रैमासिकं वा चातुर्मासिक वा पाञ्चमासिक वा षण्मासिकं वा ततः पर परिकुञ्चिते वा अपरिकुञ्चिते वा ते एव षण्मासाः ॥ सू० १४ ॥

चूर्णी—‘जे भिक्खू’ इत्यादि । अस्याप्यर्थः पूर्ववदेव व्याख्येयः ॥ सू० १४ ॥

सूत्रम्—जे भिक्खू मासियं वा साइरेगमासियं वा दोमासियं वा साइरेगदोमासियं वा तेमासियं वा साइरेगतेमासियं वा चाउम्मासियं वा साइरेगचाउम्मासियं वा पंचमासियं वा साइरेगपंचमासियं वा एएसिं परिहारट्टाणाणं अण्णयरं परिहारट्टाणं पडिसेवित्ता आलोएज्जा अपलिउंचिय आलोएमाणस्स मासियं वा साइरेगमासियं वा दोमासियं वा साइरेगदोमासियं वा तेमासियं वा साइरेगतेमासियं वा चाउम्मासियं वा साइरेगचाउम्मासियं वा पंचमासियं वा साइरेगपंचमासियं वा पलिउंचिय आलोएमाणस्स दोमासियं वा साइरेगदोमासियं वा तेमासियं वा साइरेगतेमासियं वा चाउम्मासियं वा साइरेगचाउम्मासियं वा पंचमासियं वा साइरेगपंचमासियं वा छम्मासियं वा तेण परं पलिउंचिए वा अपलिउंचिए वा ते चेव छम्मासा ॥ सू० १५ ॥

छाया -- यो भिक्षुमासिक वा सातिरेकमासिक वा द्वैमासिक वा सातिरेकद्वै-
मासिक वा त्रैमासिक वा सातिरेकत्रैमासिक वा चातुर्मासिक वा सातिरेकचातुर्मासिक
वा पाञ्चमानिकं वा सातिरेकपाञ्चमासिकं वा पतेषा परिहारस्थानानामन्यतमं परिहार-
स्थान प्रतिसेव्यं जालोचयेत्-अपरिकुच्य आलोचयत. मासिकं वा सातिरेकमासिकं वा
द्वैमासिकं वा सातिरेकद्वैमानिकं वा त्रैमासिकं वा सातिरेकत्रैमासिकं वा चातुर्मासिक
वा सातिरेकचातुर्मासिकं वा पाञ्चमासिकं वा सातिरेकपाञ्चमासिकं वा परिकुच्य
आलोचयतः द्वैमासिकं वा सातिरेकद्वैमासिकं वा चातुर्मासिकं वा सातिरेकचातुर्मा-
सिकं वा पाञ्चमासिकं वा सातिरेकपाञ्चमासिकं वा पाण्मासिकं वा ततः परं परिकु-
ञ्चिते वा अपरिकुञ्चिते वा ते पच पणमासा ॥ सू० १५ ॥

चूर्णी—'जे भिक्षू इत्यादि । व्याख्या स्पष्टा, नवरम् 'सातिरेक' मिति पूर्वोक्तादधिकं
व्याख्येयम् ॥ सू० १५ ॥

सूत्रम्—जे भिक्षू बहुसोवि मासियं वा बहुसा वि साइरेग-
मासियं वा बहुसोवि दोमासियं वा बहुसोवि साइरेगदोमासियं वा
बहुसोवि तेमासियं वा बहुसोवि साइरेगतेमासियं वा बहुसोवि चाउम्मा-
सियं वा बहुसोवि साइरेगचाउम्मासियं वा बहुसोवि पंचमासियं वा
बहुसोवि साइरेगपंचमासियं वा एएसिं परिहारद्व्याणं अण्णयरं परिहार
द्व्याणं पडिसेवित्ता आलोएज्जा अपलिउंचिय आलोएमाणस्स बहुसोवि
मासियं वा बहुसोवि साइरेगमासियं वा बहुसोवि दोमासियं वा बहुसोवि
साइरेगदोमासियं वा बहुसोवि तेमासियं वा बहुसोवि साइरेगतेमा-
सियं वा बहुसोवि चाउम्मासियं वा बहुसोवि साइरेगचाउम्मासियं वा
बहुसोवि पंचमासियं वा बहुसोवि साइरेगपंचमासियं वा पलिउंचिय
आलोएमाणस्स बहुसोवि दोमासियं वा बहुसोवि साइरेगदोमासियं वा
बहुसोवि तेमासियं वा बहुसोवि साइरेगतेमासियं वा बहुसोवि चाउम्मा-
सियं वा बहुसोवि साइरेगचाउम्मासियं वा बहुसोवि पंचमासियं वा बहु-
सोवि साइरेगपंचमासियं वा बहुसोवि छम्मासियं वा तेण परं पलिउंचिए
वा अपलि उंचिए वा ते चेव छम्मासा ॥ सू० १६ ॥

चूर्णी—‘जे भिक्खू’ इत्यादि । स्पष्टं पूर्वसूत्रवदेव व्याख्येयम् ॥ सू० १३ ॥

सूत्रम्—जे भिक्खू बहुसोवि मासियं वा बहुसोवि दोमासियं वा बहुसोवि तेमासियं वा बहुसोवि चाउम्मासियं वा बहुसोवि पंचमासियं वा एएसिं परिहारट्टाणाणं अण्णयरं परिहारट्टाणं पडिसेवित्ता आलोएज्जा अपलिउंचिय आलोएमाणस्स मासियं वा दोमासियं वा तेमासियं वा चाउम्मासियं वा पंचमासियं वा पलिउंचिय आलोएमाणस्स दोमासियं वा तेमासियं वा चाउम्मासियं वा पंचमासियं वा छम्मासियं वा तेण परं पलिउंचिए वा अपलिउंचिए वा ते चैव छम्मासा ॥ सू० १४ ॥

छाया—यो भिक्षुः बहुशोऽपि मासिकं वा, बहुशोऽपि द्वैमासिक वा, बहुशोऽपि त्रैमासिक वा, बहुशोऽपि चातुर्मासिक वा बहुशोऽपि पाञ्चमासिक वा, एतेषां परिहारस्थानानां अन्यतरत् परिहारस्थान प्रतिक्षेव्य आलोचयेत् अप्रतिकुच्य आलोचयतः मासिक वा द्वैमासिक वा त्रैमासिक वा चातुर्मासिक वा पाञ्चमासिक वा प्रतिकुच्य आलोचयतः द्वैमासिक वा त्रैमासिकं वा चातुर्मासिक वा पाञ्चमासिक वा षण्मासिकं वा ततः परं परिकुञ्चिते वा अपरिकुञ्चिते वा ते एव षण्मासाः ॥ सू० १४ ॥

चूर्णी—‘जे भिक्खू’ इत्यादि । अस्याप्यर्थः पूर्ववदेव व्याख्येयः ॥ सू० १४ ॥

सूत्रम्—जे भिक्खू मासियं वा साइरेगमासियं वा दोमासियं वा साइरेगदोमासियं वा तेमासियं वा साइरेगतेमासियं वा चाउम्मासियं वा साइरेगचाउम्मासियं वा पंचमासियं वा साइरेगपंचमासियं वा एएसिं परिहारट्टाणाणं अण्णयरं परिहारट्टाणं पडिसेवित्ता आलोएज्जा अपलिउंचिय आलोएमाणस्स मासियं वा साइरेगमासियं वा दोमासियं वा साइरेगदोमासियं वा तेमासियं वा साइरेगतेमासियं वा चाउम्मासियं वा साइरेगचाउम्मासियं वा पंचमासियं वा साइरेगपंचमासियं वा पलिउंचिय आलोएमाणस्स दोमासियं वा साइरेगदोमासियं वा तेमासियं वा साइरेगतेमासियं वा चाउम्मासियं वा साइरेगचाउम्मासियं वा पंचमासियं वा साइरेगपंचमासियं वा छम्मासियं वा तेण परं पलिउंचिए वा अपलिउंचिए वा ते चैव छम्मासा ॥ सू० १५ ॥

छाया—यो भिक्षुमासिक वा सातिरेकमासिक वा द्वैमासिक वा सातिरेकद्वै-
मासिक वा त्रैमासिक वा सातिरेकत्रैमासिक वा चातुर्मासिक वा सातिरेकचातुर्मासिक
वा पाञ्चमासिकं वा सातिरेकपाञ्चमासिकं वा पतेषां परिहारस्थानानामन्यतमं परिहार-
स्थान प्रतिसेव्य आलोचयेत्-अपरिकुञ्च्य आलोचयतः मासिकं वा सातिरेकमासिकं वा
द्वैमासिक वा सातिरेकद्वैमासिक वा त्रैमासिकं वा सातिरेकत्रैमासिकं वा चातुर्मासिक
वा सातिरेकचातुर्मासिक वा पाञ्चमासिक वा सातिरेकपाञ्चमासिक वा परिकुञ्च्य
आलोचयतः द्वैमासिकं वा सातिरेकद्वैमासिक वा चातुर्मासिक वा सातिरेकचातुर्मा-
सिक वा पाञ्चमासिक वा सातिरेकपाञ्चमासिक वा षण्मासिक वा ततः पर परिकु-
ञ्चित्ते वा अपरिकुञ्चित्ते वा ते एव षण्मासा ॥ सू० १५ ॥

चूर्णी—‘जे भिक्षू इत्यादि । व्याख्या स्पष्टा, नवरम् ‘सातिरेक’ मिति पूर्वोक्तादधिकं
व्याख्येयम् ॥ सू० १५ ॥

सूत्रम्—जे भिक्षू बहुसोवि मासियं वा बहुसा वि साइरेग-
मासियं वा बहुसोवि दोमासियं वा बहुसोवि साइरेगदोमासियं वा
बहुसोवि तेमासियं वा बहुसोवि साइरेगतेमासियं वा बहुसोवि चाउम्मा-
सियं वा बहुसोवि साइरेगचाउम्मासियं वा बहुसोवि पंचमासियं वा
बहुसोवि साइरेगपंचमासियं वा एणसि परिहारद्व्याणणं अण्णयरं परिहार
द्व्याणं पडिसेवित्ता आलोएज्जा अपलिउंचिय आलोएमाणस्स बहुसोवि
मासियं वा बहुसोवि साइरेगमासियं वा बहुसोवि दोमासियं वा बहुसोवि
साइरेगदोमासियं वा बहुसोवि तेमासियं वा बहुसोवि साइरेगतेमा-
सियं वा बहुसोवि चाउम्मासियं वा बहुसोवि साइरेगचाउम्मासियं वा
बहुसोवि पंचमासियं वा बहुसोवि साइरेगपंचमासियं वा पलिउंचिय
आलोएमाणस्स बहुसोवि दोमासियं वा बहुसोवि साइरेगदोमासियं वा
बहुसोवि तेमासियं वा बहुसोवि साइरेगतेमासियं वा बहुसोवि चाउम्मा-
सियं वा बहुसोवि साइरेगचाउम्मासियं वा बहुसोवि पंचमासियं वा बहु-
सोवि साइरेगपंचमासियं वा बहुसोवि छम्मासियं वा तेण परं पलिउंचिए
वा अपलि उंचिए वा ते चेव छम्मासा ॥ सू० १६ ॥

छाया - यो भिक्षुर्वहुशोऽपि मासिकं वा बहुशोऽपि सातिरेकमासिकं वा शोऽपि द्वैमासिकं वा बहुशोऽपि सातिरेकद्वैमासिकं वा बहुशोऽपि त्रैमासिकं वा शोऽपि सातिरेकत्रैमासिकं वा बहुशोऽपि चातुर्मासिकं वा बहुशोऽपि सातिरेकमासिकं वा बहुशोऽपि पाञ्चमासिकं वा बहुशोऽपि सातिरेकपाञ्चमासिकं वा परिहारस्थानानामन्यतमं परिहारस्थानं प्रतिसेव्य आलोचयेत् अपरिक्वच्य आलोच्य बहुशोऽपि मासिकं वा बहुशोऽपि सातिरेकमासिकं वा बहुशोऽपि द्वैमासिकं वा बहुशोऽपि सातिरेकद्वैमासिकं वा बहुशोऽपि त्रैमासिकं वा बहुशोऽपि सातिरेकत्रैमासिकं बहुशोऽपि चातुर्मासिकं वा बहुशोऽपि सातिरेकचातुर्मासिकं वा बहुशोऽपि पाञ्चमासिकं वा बहुशोऽपि सातिरेकपाञ्चमासिकं वा परिकुच्य आलोचयतः बहुशोऽपि द्वैमासिकं वा बहुशोऽपि सातिरेकद्वैमासिकं वा बहुशोऽपि त्रैमासिकं वा बहुशोऽपि सातिरेकत्रैमासिकं वा बहुशोऽपि चातुर्मासिकं वा बहुशोऽपि सातिरेकचातुर्मासिकं वा बहुशोऽपि पाञ्चमासिकं वा बहुशोऽपि सातिरेकपाञ्चमासिकं वा परिकुञ्चिते वा अपरिकुञ्चिते वा ते एव षण्मासाः ॥ सू०१६॥

चूर्णी— 'जे भिक्खू' इत्यादि । व्याख्या स्पष्टा, नवरम्-बहुश इति त्र्यादिपशृत्यनेकव मिति वाच्यम् । अत्र शिष्यः प्रश्नयति-सूत्रे यदुक्तम्-षण्मासिकप्रायश्चित्तादुपरि '....ते चेव छम्मास ते एव षण्मासाः नाधिकमिति, तत् कुतो नाधिकं प्रायश्चित्तं वर्तते यथा मासिकपरिहारस्था प्रतिसेवनानिमित्तकप्रायश्चित्तावसरे सकपटस्य द्वैमासिकप्रायश्चित्तविधानं कृतम्, तथा षण्मास प्रायश्चित्तावसरे सकपटस्य सप्तमासादिकं वक्तव्यम् किन्तु तथा न कृत्वा षण्मासावधिकं प्रायश्चित्तं प्रतिकुञ्चनाया अपरिकुञ्चनायाश्च विहितम् । एवमेव 'बहुसोवि मासियं' इत्यादि सूत्रेष्वपि षण्मासावधिकमेव प्रायश्चित्तदानं विहितं तदत्र किं कारणम् ? इति चेत् अत्रोच्यते सत्यम्, षण्मासादधिकं प्रायश्चित्तं प्रतिकुञ्चिताय वक्तव्यम् किन्तु इह जीतकल्पोऽयम् । अभावः-यस्य तीर्थकरस्य ऋषभादेः यावत्प्रमाणकम् उत्कृष्टं तपःकरणम्, तस्य तीर्थकरस्य शासनादस्यसाधूनामुत्कृष्टं प्रायश्चित्तदानं तावत्प्रमाणकमेव, न ततोऽधिकं कदाचिदपि दातव्यं भवेत् ततोऽन्तिमतीर्थकरस्य भगवतो महावीरस्वामिन उत्कृष्टं तपः षण्मासिकम्, ततो महावीरस्वामि शासने सर्वोत्कृष्टं प्रायश्चित्तदानं षण्मासिकमेवेति बोध्यम् ।

तीर्थकरऋषभदेवस्वामिनः शासने द्वादशमासिकं प्रायश्चित्तमासीत् भगवता आदिनाथे द्वादशमासिकतपसः समाचरितत्वात् । मध्यमानां द्वाविंशतितीर्थकराणां शासने तु अष्टमासिकमेव प्रायश्चित्तम्, तत्र तपःकरणस्य तथाप्रमाणत्वात्, इति । अत्र महावीरशासने तु षण्मासिकपरिहारस्थानप्रतिसेवनयाऽपि आलोचनां कुर्वतो नाधिकमारोपणम्, अतस्तदेव-षण्मासिकमेव प्रायश्चित्तं नाधिकमिति, अत्राह भाष्यकारः—

भाष्यम्—एसा रीई आरिय,—गणहरमाइहिं भासिया सुत्ते ।

पंच गमा णायच्वा, बहुसोवि य सेवणाविसए ॥

छाया—एषा रीतिः आर्यगणधरादिभिर्भाषिता सूत्रे ।

पञ्च गमा ज्ञातव्याः, बहुशोऽपि च सेवनाविषये ॥

अवचूर्णः—‘एसा’ एषा—पूर्वोक्तसूत्रप्रोक्ता ‘रीई’ रीतिः प्रकारः ‘आरियगणहर-
माइहिं’ आर्यगणधरादिभिः तीर्थकरगणधरादिभि ‘सुत्ते’ सूत्रे—आगमे ‘भासिया’ भाषिता—
प्ररूपिता, कुत्र विषये १ इत्याह—‘बहुसोवि य सेवणाविसए’ बहुशोऽपि - बहुवारानपि सेवनाविषये-
सेव्यमानपापस्थानविषये ‘पंच गमा’ पञ्च गमा—सूत्रप्रकाराः ‘णायच्वा’ ज्ञातव्या इति । अयं भावः-
प्रायश्चित्तदानं च द्रव्यक्षेत्रकालभावाद्याश्रित्य सेवितुं परिणामविशेषं च विचिन्त्यैव भवति, यथा-
अनेन द्रव्यक्षेत्रादिविषये कीदृशं कारणविशेषमाश्रित्य पापस्थानं सेवितमित्यादि, तथा—पापस्थानसेवन-
समयेऽस्य कीदृश आत्मपरिणाम आसीदित्यादि, तथा—प्रतिसेवकस्य—ऋजुजड—वक्रजडादित्वमपि
विचारणीयं भवेत्, गीतार्थागीतार्थत्वादिकम् आभोगानाभोगादिकं च भावनीयं भवेत्, इत्याद्यनेक-
कारणानि विभाव्यैव तीर्थकरगणधरादिभिरेषा रीतिः प्ररूपितेति नात्र किमपि शङ्कास्थानं तेषामनन्त-
ज्ञानित्वादिति ॥ सू०१६॥

सूत्रम्—जे भिवखू मासियं वा साइरेगमासियं वा दोमासियं
वा साइरेगदोमासियं वा तेमासियं वा साइरेगतेमासियं वा चाउम्मा-
सियं वा साइरेगचाउम्मासियं वा पंचमासियं वा साइरेगपंचमासियं वा
एएसिं परिहारट्टाणाणं अन्नयरं परिहारट्टाणं पडिसेवित्ता आलोएज्जा
अपलिउंचिय आलोएमाणस्स ठवणिज्जं ठावइत्ता करणिज्जं वेयावडियं
ठाविण्णं वि पडिसेवित्ता से वि कसिणे तत्थेव आरुहियव्वे सिया पुव्विं
पडिसेवियं पुव्विं आलोइयं १ पुव्विं पडिसेवियं पच्छा आलो इयं २ पच्छा-
पडिसेवियं पुव्विं आलोइयं ३ पच्छा पडिसेवियं पच्छा आलोइयं ४,
अपलिउंचिए अपलिउंचियं १, अपलिउंचिए पलिउंचियं २, पलिउंचिए
अपलिउंचियं ३, पलिउंचिए पलिउंचियं ४, अपलिउंचिए अपलिउंचियं
आलोएमाणस्स सव्वमेयं सकयं साहणियं जं एयाए पट्टवणाए पट्टविण्णं
निव्विसमाणे पडिसेवेइ से वि कसिणे तत्थेव आरुहियव्वे सिया ॥१७॥

छाया—यो भिक्षुर्मासिकं वा सातिरेकमासिकं वा द्वैमासिकं वा सातिरेकद्वैमासिकं वा त्रैमासिकं वा सातिरेकत्रैमासिकं वा चातुर्मासिकं वा सातिरेकचातुर्मासिकं वा पाञ्चमासिकं वा सातिरेकपाञ्चमासिकं वा एतेषां परिहारस्थानानामन्यतमं परिहारस्थानं प्रतिसेव्य आलोचयेत् अपरिक्वच्य आलोचयत. स्थापनीयं स्थापयित्वा करणीयं वैयावृत्यं स्थापितेऽपि प्रतिसेव्य तदपि कृत्स्नं तत्रैव आरोपयितव्यं स्यात्, पूर्वं प्रतिसेवितं पूर्वमालोचितम् १, पूर्वं प्रतिसेवितं पश्चादालोचितम् २, पश्चात्प्रतिसेवितं पूर्वमालोचितम् ३, पश्चात्प्रतिसेवितं पश्चादालोचितम् ४, अपरिक्वञ्चिते अपरिक्वञ्चितम् १, अपरिक्वञ्चिते परिक्वञ्चितम् २, परिक्वञ्चिते अपरिक्वञ्चितम् ३, परिक्वञ्चिते परिक्वञ्चितम् ४; अपरिक्वञ्चिते अपरिक्वञ्चितमालोचयतः सर्वमेतत् स्वकृतं संहृत्य यत् पतया प्रस्थापनया प्रस्थापितो निर्विघ्नमानः सन् प्रतिसेवते तदपि कृत्स्नं तत्रैव आरोपयितव्यं स्यात् ॥ सू० १७ ॥

चूर्णी—यः खलु प्रायश्चित्तकरणसमये पुनरपि पापस्थानं प्रतिसेवते तमधिकृत्य सूत्रमिदं प्रवर्तते—‘जे भिक्खू’ इत्यादि । ‘जे भिक्खू’ यः कश्चिद्भिक्षुः श्रमणः श्रमणी वा ‘मासियं वा मासिकं वा ‘साइरेगमासियं वा’ सातिरेकमासिकं वा किञ्चिदधिकैकमासेन संपादितम्, एवं द्वैमासिकं वा सातिरेकद्वैमासिकं वा, त्रैमासिकं वा सातिरेकत्रैमासिकं वा, चातुर्मासिकं वा सातिरेकचातुर्मासिकं वा अतिरेकेणाऽधिकेन पञ्चदिनाद्यधिकेन सहितं चातुर्मासिकमिति सातिरेकचातुर्मासिकम्, एवम् ‘पंचमासियं वा’ पाञ्चमासिकं वा ‘साइरेगपंचमासियं वा’ सातिरेकपाञ्चमासिकं वा मासपञ्चकात् किञ्चिदधिकं परिहारस्थानम् ‘एएस्सि’ एतेषां पूर्वोक्तानाम् ‘परिहारट्टाणाणं’ परिहारस्थानानां मध्यात् ‘अन्नयरं’ अन्यतमं यत् किमपि अन्यतममेकं ‘परिहारट्टाणं’ परिहारस्थानम् प्रायश्चित्तस्थानम् ‘पडिसेवित्ता’ प्रतिसेव्य उपर्युक्तपापस्थानमध्यात् यस्य कस्याप्येकस्य परिहारस्थानस्य प्रतिसेवनां कृत्वा ‘आलोएज्जा’ आलोचयेत् तादृशपापस्थानं प्रकटीकुर्यात्, तत्र ‘अपलिउंचिय आलोएमाणस्स’ अपरिक्वच्य मायामकृत्वाऽऽलोचयतः आलोचनां कुर्वतः श्रमणादेः । इदं खलु सूत्रं परिहारनामकप्रायश्चित्तपसः प्रतिपादकम् अतस्तस्य परिहारनामकतपसो विधिमाह—‘ठवणिज्जं’ इत्यादि, ‘ठवणिज्जं ठावइत्ता’ स्थापनीयं स्थापयित्वा, तत्र अपरिक्वच्यालोचयतः परिहारतपसो दानसमये आचार्यः तस्मै तादृशं विविमुपदर्शयति—यः खलु प्रतिसेवकः परिहारतपसः प्रायश्चित्तस्थानं प्राप्तवान् स परिहारनामकतया ग्रहणाय सर्वेषां श्रमणश्रमणीजनानां परिज्ञानाय सकलगच्छसमक्षं निरुपसर्गनिमित्तकं कायोत्सर्गं पूर्वं करोति तस्य प्रतिसेवकस्य कायोत्सर्गकरणानन्तरम् आचार्यः प्रतिसेवकं प्रति कथयति त्वं परिहारी, अहं कल्पस्थितोऽतो यावत्तव तपः पूर्णं भविष्यति तावदहं वाचनादिरूपं साहाय्यं करिष्यामीति, अन्यो वाऽनुपारिहारिकस्तव वाचनादिसाहाय्यं करिष्यति, अन्यो वाऽनुपारिहारिकस्तव वैयावृत्यं करिष्यति, इत्येवंरूपेण ‘ठवणिज्जं’ स्थापनीयम्—साहाय्याद्यर्थस्थाप-

नयोग्यम्—अनुपारिहारिकं पारिहारिकानुकूलवर्त्तितं कञ्चित्साधुम् 'ठवइत्ता' स्थापयित्वा—नियतं कृत्वा अनुपारिहारिकेण वैयावृत्यकारेण च 'करणिज्जं वैयावडियं' करणीयं वैयावृत्यम्, अस्य परिहारतपसि वर्तमानस्य यथायोग्यमनुशिष्टञ्चुपालम्भोपग्रहलक्षणं वैयावृत्यं करणीयम् । 'ठाविण्वि पडिसेवित्ता' स्थापितेऽपि—अनुशिष्टञ्चुपालम्भादिभिः क्रियमाणेऽपि वैयावृत्ये प्रतिसेविता कदाचित् किमपि अपराधस्थानं प्रतिसेवको भवेत् पापस्थानं सेवेत कथयेच्च हे भगवन् ! अहममुक प्रायश्चित्तस्थानमापन्नः, ततस्तस्य 'सेवि' तदपि तत्संबन्ध्यपि प्रायश्चित्तम् 'कसिणे' कृत्स्नम् सर्वं पूर्वसेवितं सम्प्रति सेवितं चेति द्वयमपि 'तत्थेव' तत्रैव परिहारतपस्येव 'आरुहियव्वे सिया' आरोपयितव्यं स्यात् सर्वं समेलनीयमित्यर्थं, अत्र पापस्थानस्य पूर्वपश्चात्सेवनाविषयां चतुर्भङ्गीं दर्शयितुमाह—'पुण्वि' इत्यादि, 'पुण्वि पडिसेवियं पुण्वि आलोइयं' पूर्वं प्रतिसेवितं—पूर्वमालोचितम् १, अत्र पूर्वमित्यत्र पदैकदेशे पदसमुदायोपचारात् पूर्वानुपूर्व्या इति ज्ञातव्यम्, ततश्चायमर्थ—गुरुलघुपर्यालोचनया पूर्वानुपूर्व्या लघुपञ्चकादिक्रमेण यत् प्रतिसेवितम् तत् पूर्वं पूर्वानुपूर्व्या प्रतिसेवनानुक्रमेण आलोचितमिति प्रथमो भङ्गः १ । द्वितीयभङ्गमाह—'पुण्वि पडिसेवियं पच्छा आलोइयं' पूर्वं प्रतिसेवितं पश्चादालोचितम्—पूर्वं गुरुलघुपर्यालोचनया पूर्वानुपूर्व्या मासलघुकादि प्रतिसेवितम् तदनन्तरं च तथाविधाल्पप्रयोजनोत्पत्तौ प्रमादादिना गुरुलघुपर्यालोचनयैव लघुपञ्चकादि प्रतिसेवितम् आलोचनासमये च पश्चात्—पश्चानुपूर्व्या आलोचितम्—यथा—पूर्वं लघुपञ्चकाद्यालोचितम् पश्चात् लघुमासिकादिकमालोचितमिति द्वितीयो भङ्गः २ । अथ तृतीयभङ्गं दर्शयितुमाह—'पच्छा पडिसेवियं' इत्यादि 'पच्छा पडिसेवियं पुण्वि आलोइयं' पश्चात्प्रतिसेवितं पूर्वमालोचितम्, तत्र पश्चानुपूर्व्या प्रतिसेवितं गुरुलघुपर्यालोचनामन्तरेण पूर्वं गुरुमासादिकं प्रतिसेवितम् पश्चात् लघुपञ्चकादीति आलोचनासमये आनुपूर्व्या नालोचितम् पूर्वं लघुपञ्चकाद्यालोचितम् पश्चात् तदनन्तरं गुरुमासादिकमालोचितमिति तृतीयो भङ्गः ३ । अथ चतुर्थभङ्गमाह—'पच्छा पडिसेवियं' इत्यादि । 'पच्छा पडिसेवियं पच्छा आलोइयं' पश्चात्प्रतिसेवितं पश्चादालोचितम्, तत्र पश्चानुपूर्व्या प्रतिसेवितं गुरुलघुपर्यालोचनादिविरहितं यथाकथंचन प्रतिसेवितमिति पश्चात् पश्चानुपूर्व्या आलोचितं प्रतिसेवनानुक्रमेणैव आलोचितम्, अथवा स्मृत्वा स्मृत्वा यथाकथंचनापि आलोचितमिति चतुर्थो भङ्गः ४ । अत्र प्रथमचतुर्थभङ्गौ अप्रतिकुञ्चनायाम्, द्वितीयतृतीयभङ्गौ तु प्रतिकुञ्चनायामिति अप्रतिकुञ्चित-प्रतिकुञ्चिताभ्यामियं चतुर्भङ्गीं कृतेति । तामेव अप्रतिकुञ्चिते अप्रतिकुञ्चितम्, इत्येतद्विषया चतुर्भङ्गीं दर्शयितुमाह—'अपलिउंचिण् अपलिउंचियं' इत्यादि, 'अपलिउंचिण् अपलिउंचियं' अप्रतिकुञ्चिते अप्रतिकुञ्चितम्, यदा खलु अतिचारान् प्राप्तवान् आलोचनाकाले आलोचनाभिमुखो भवेत्तदा न एव सकल्पयति यथा ये केचन मयि अतिचारा जातारते सर्वेऽपि अतिचारा नया आलोचनाया न कोऽपि गोप-

नीयः, एवं पूर्वसकल्पकाले अप्रतिकुञ्चिते आलोचनासमये अप्रतिकुञ्चितमेव आलोचयतीति प्रथमो भङ्गः १, अथ द्वितीयभङ्गमाह—‘अपलिउंचिष् पलिउंचियं’ इति, ‘अपलिउंचिष् पलिउंचियं’ अप्रतिकुञ्चिते प्रतिकुञ्चितम् यथा—पूर्वं सकल्पकाले आलोचनाविचारकाले अप्रतिकुञ्चितम्—निष्कपटभावेन समुपस्थितः आलोचनासमये तु प्रतिकुञ्चितं कपटभावेन आलोचयतीति द्वितीयो भङ्गः २, अथ तृतीयभङ्गमाह - ‘पलिउंचिष् अपलिउंचियं’ प्रतिकुञ्चिते अप्रतिकुञ्चितम् पूर्वसकल्पकाले प्रतिकुञ्चितम् यथा मया न सर्वे अतिचारा आलोचनीया. एवंप्रकारेण पूर्वसकल्पकाले प्रतिकुञ्चिते आलोचनासमये अन्तःकरणस्य परावर्तनात् अप्रतिकुञ्चितम्—कपटरहितं यथा स्यात् तथा आलोचयतीति तृतीयो भङ्गः ३ । अथ चतुर्थभङ्गमाह—‘पलिउंचिष् पलिउंचियं’ प्रतिकुञ्चिते प्रतिकुञ्चितम्, पूर्वसकल्पकाले पापस्थानप्रतिसेवकेन प्रतिकुञ्चितं यथा मया न सर्वे अपराधा आलोचनीयाः, तत एवंप्रकारेण संकल्पकाले प्रतिकुञ्चिते ततः आलोचनाकरणसमयेऽपि प्रतिकुञ्चितं सकपटमेव आलोचयतीत्येष चतुर्थो भङ्गः ४ । एषु चतुर्षु भङ्गेषु मध्ये यत् ‘अपलिउंचिष् अपलिउंचियं’ अप्रतिकुञ्चिते अप्रतिकुञ्चितम् पूर्व संकल्पकाले निष्कपटेन सकल्पितम् आलोचनाग्रहणकालेऽपि निष्कपटपूर्वकम् ‘आलोएमाणस्स’ आलोचयतः, ततश्चायमर्थः—यावन्तोऽतिचाराः प्रतिसेविताः तान् सर्वानेव निरवशेषमालोचयतः श्रमणादेः ‘सञ्चमेयं’ सर्वमेतत् यत् यदा यत्तदपराधजातम्, यदि वा कथमपि प्रतिकुञ्चना कृता स्यात् ततः प्रतिकुञ्चनानिष्पन्नं, यच्च गुरुणा सहालोचनाकाले उच्चासनतुल्यासनोपवेशनादिजनितं तथा या च आलोचनासमये असमाचारी सेविता तन्निष्पन्नं च सकलमेतत् अपराधकारिणा प्रायश्चित्त प्रतिसेवकेन श्रमणादिना ‘सकयं’ स्वकृतम्—स्वयमेव आत्मना प्रतिसेवितम् आत्मनैव कृतम् ‘साहणिय’ सहत्य—एकत्र मीलयित्वा, तथा पुनश्च ‘जं एयाए’ यत् एतया अनन्तरपूर्वकथितया षाण्मासिक्या एकमासिकादिक्या वा ‘पट्टवणाए’ प्रस्थापनया पूर्वकाले कृतस्यातिचारस्य विषये या प्रस्थापना प्रायश्चित्तदानरूपा तथा प्रस्थापनया ‘पट्टविष्’ प्रस्थापितः—प्रायश्चित्तकरणे नियोजितः ‘निव्विसमाणे’ निर्विशमानः तपसो निस्सरन् प्रायश्चित्तस्य चरमं तपः सेवमानः तपः समाप्य ततो निवर्त्तयन्नित्यर्थः यत् पुनः प्रमादतो विषयकषायादिभिर्वा ‘पडिसेवइ’ प्रतिसेवते—पापस्थानस्य प्रतिसेवना करोति तस्यां प्रतिसेवनायां यत् प्रायश्चित्तं प्राप्यते ‘सेवि कसिणे’ तदपि कृत्स्नम्—तदपि सर्वं प्रायश्चित्तम् ‘तस्येव’ तत्रैव—पूर्वप्रस्थापिते एव प्रायश्चित्ते ‘आरुहियन्वे सिया’ आरोपयितव्यं स्यात् सर्वमेकत्र संमेलनीयमित्यर्थः ॥ सू० १७ ॥

सूत्रम्—जे भिक्खू बहुसोवि मासियं वा, बहुसोवि साइरेग-
मासियं वा बहुसोवि दोमासियं वा बहुसोवि साइरेगदोमासियं वा

जे भिक्खू बहुसोवि मासियं वा बहुसोवि साइरेगमासियं वा बहुसावि दोमासियं वा बहुसोवि साइरेगदोमासियं वा बहुसोवि तेमासियं वा बहुसोवि साइरेगतेमासियं वा बहुसोवि चाउम्भासियं वा बहुसोवि साइरेगचाउम्भासियं वा बहुसोवि पंचमासियं वा बहुसोवि साइरेगपंचमासियं वा एएसिं परिहारट्टाणाणं अण्णयरं परिहारट्टाणं पडिसेवित्ता आलोएज्जा पलिउंचिय आलाएमाणस्स ठवणिज्जं ठवइत्ता कर्माणज्जं वैयावडियं ठात्रिएवि पडिसेवित्ता सेवि कसिणे तत्थेव आरुहियव्वे सिथा पुव्वि पडिसेवियं पुव्वि आलाइयं १, पुव्वि पडिसेवियं पच्छा आलाइयं २, पच्छा पडिसेवियं पुव्वि आलाइयं ३, पच्छापडिसेवियं पच्छा आलाइयं ४ । अपलिउंचिए अपलिउंचियं १, अपलिउंचिए पलिउंचियं २, पलिउंचिए अपलिउंचियं ३, पलिउंचिए पलिउंचियं ४ । पलिउंचिए पलिउंचियं आलोएमाणस्स सव्वमेयं सकयं साहणिय जे एयाए पट्टवणाए पट्टबिए निव्विसमाणे पडिसेवेइ सेवि कसिणे तत्थेव आरुहियव्वेसिया ॥ सू० २० ॥

छाया—यो भिक्षुर्बहुशोऽपि मासिकं वा बहुशोऽपि सातिरेकमासिकं वा, बहुशोऽपि द्वैमासिकं वा बहुशोऽपि सातिरेकद्वैमासिकं वा, बहुशोऽपि त्रैमासिकं वा बहुशोऽपि सातिरेकत्रैमासिकं वा बहुशोऽपि चातुर्मासिकं वा बहुशोऽपि सातिरेकचातुर्मासिकं वा बहुशोऽपि पाञ्चमासिकं वा बहुशोऽपि सातिरेकपाञ्चमासिकं वा, एतेषां परिहारस्थानानाम् अन्यतमं परिहारस्थानं प्रतिसेव्य आलोचयेत् अप्रतिकुच्य आलोचयत स्थापनीयं स्थापयित्वा करणीयं वैयावृत्त्यम्, स्थापित्तेऽपि प्रतिसेव्य तदपि कृत्स्नं तत्रैव आरोहयितव्यं स्यात्, पूर्वं प्रतिसेवितं पूर्वमालोचितम् १, पूर्वं प्रतिसेवितं पश्चादालोचितम् २, पश्चात् प्रतिसेवितं पूर्वमालोचितम् ३, पश्चात्प्रतिसेवितं पश्चादालोचितम् ४ । अपरिकुञ्चिते अपरिकुञ्चितम् १, अपरिकुञ्चिते परिकुञ्चितम् २ परिकुञ्चिते अपरिकुञ्चितम् ३, परिकुञ्चिते परिकुञ्चितम् ४ । अपरिकुञ्चिते, अपरिकुञ्चितम् आलोचयतः सर्वमेतत् स्वकृतं संहृत्य य एतया प्रस्थापनया प्रस्थापितो निर्दिशमानः प्रतिसेवते तदपि कृत्स्नं तत्रैव आरोहयितव्यं स्यात् ॥ सू० १८ ॥

यो भिक्षुर्मासिकं वा सातिरेकमासिकं वा द्वैमासिकं वा सातिरेकं द्वैमासिकं वा त्रैमासिकं वा सातिरेकत्रैमासिकं वा चातुर्मासिकं वा सातिरेकचातुर्मासिकं वा पाञ्चमासिकं वा सातिरे-

कपाञ्चमासिकं वा पतेषां परिहारस्थानानाम् अन्यतम परिहारस्थानं प्रतिसेव्य आलोचयेत् परिकुच्य आलोचयतः स्थापनीयं स्थापयित्वा करणीयं वैयावृत्यं, स्थापितेऽपि प्रतिसेव्य तदपि कृत्स्नं तत्रैव आरोहयितव्यं स्यात्, पूर्वं प्रतिसेवित् पूर्वमालोचितम् १, पूर्वं प्रतिसेवितं पश्चादालोचितम् २, पश्चात्प्रतिसेवितं पूर्वमालोचितम् ३ पश्चात्प्रतिसेवितं पश्चादालोचितम् ४ । अप्रतिकुञ्चिते अप्रतिकुञ्चितम् १, अप्रतिकुञ्चिते प्रतिकुञ्चितम् २, प्रतिकुञ्चिते अप्रतिकुञ्चितम् ३, प्रतिकुञ्चिते प्रतिकुञ्चितम् ४ । प्रतिकुञ्चिते प्रतिकुञ्चितमालोचयत सर्वमेतत् स्वकृतं संहृत्य य पतया प्रस्थापनया प्रस्थापितो निर्विशमान प्रतिसेवते तदपि कृत्स्नं तत्रैव आरोहयितव्यं स्यात् ॥ सू० १९॥

यो भिक्षुर्वहुशोऽपि मासिक वा बहुशोऽपि सातिरेकमासिकं वा बहुशोऽपि द्वैमासिक वा बहुशोऽपि सातिरेकद्वैमासिक वा बहुशोऽपि त्रैमासिक वा बहुशोऽपि सातिरेकत्रैमासिकं वा बहुशोऽपि चातुर्मासिक वा बहुशोऽपि सातिरेकचातुर्मासिकं वा बहुशोऽपि पाञ्चमासिकं वा बहुशोऽपि सातिरेकपाञ्चमासिकं वा, पतेषां परिहारस्थानानामन्यतमम् परिहारस्थानं प्रतिसेव्य आलोचयेत् परिकुच्य आलोचयत स्थापनीयं स्थापयित्वा करणीयं वैयावृत्यं स्थापितेऽपि प्रतिसेव्य तदपि कृत्स्नं तत्रैव आरोहयितव्यं स्यात्, पूर्वं प्रतिसेवितं पूर्वमालोचितम् १, पूर्वं प्रतिसेवितं पश्चादालोचितम् २, पश्चात्प्रतिसेवितं पूर्वमालोचितम् ३, पश्चात्प्रतिसेवितं पश्चादालोचितम् ४ । अप्रतिकुञ्चिते अप्रतिकुञ्चितम् १, अप्रतिकुञ्चिते प्रतिकुञ्चितम् २, प्रतिकुञ्चिते अप्रतिकुञ्चितम् ३, प्रतिकुञ्चिते प्रतिकुञ्चितम् ४ । प्रतिकुञ्चिते प्रतिकुञ्चितमालोचयतः सर्वमेतत् स्वकृतं संहृत्य य पतया प्रस्थापनया प्रस्थापितो निर्विशमान प्रतिसेवते तदपि कृत्स्नं तत्रैव आरोहयितव्यं स्यात् ॥ सू० २०॥

चूर्णी—इदं सूत्रत्रयं (१८-१९-२०) बहुश. सातिरेकेति संयोगरूपं प्रायश्चित्ता-रोपणाविषयकं बहुशः सातिरेकेति संयोगमधिकृत्य पूर्ववदेव व्याख्येयम् ।

पूर्वोक्तानां सर्वेषां परिहारस्थानसेवनविषयकप्रायश्चित्तसूत्राणामुपसहारं वक्तुकामो भाष्यकारः पूर्वसूत्रातिदेशेन प्राह—

सुत्तविभासा जा उ, हिट्टिमसुत्तेसु सोल्लसेसु य ।

सा चेव इहं णेया, ठवणा-परिहार-णाणत्तं ॥ १ ॥

छाया—सूत्रविभाषा या तु अधस्तनसूत्रेषु षोडशसु च ।

सैव इहं ज्ञातव्या, स्थापना-परिहार-नानात्वम् ॥१॥

अवचूरिः—या तु सूत्रविभाषा 'जे भिक्खू' इत्यादि सूत्रावयवव्याख्या एकद्विक-त्रिकादिसंयोगप्रदर्शनस्वरूपा अधस्तनसूत्रेषु—आद्यसूत्रेषु षोडशसंख्यकेषु वर्णिता सा एव विभाषा इह उपरितनेषु सप्तदशदारभ्य 'बहुसोवि साइरेग' इति संयोगसूत्रपर्यन्तेष्वपि सूत्रेषु ज्ञातव्या वक्तव्येत्यर्थः । अथ यदि सैव वक्तव्यता इहापि तदा पूर्वसूत्रेभ्य एतेषां सूत्राणां को विशेषस्तत्राह—

‘ठवणा’ इत्यादि, स्थापनापरिहारनानात्वं—स्थापनापरिहारविषये भेदो ज्ञातव्यः, अयं भावः—
अधस्तनपूर्वसूत्रेषु आदितः षोडशसूत्रपर्यन्तसूत्रेषु परिहारतपो न कथितम्, इह तु सप्तदश-
सूत्रादनन्तरसूत्रेषु परिहारतपसः प्रतिपादनं कृतम्, इत्येतावानेव विशेष इति ॥ सू० १८-२० ॥

इदानीं मासादौ प्रस्थापिते अन्तरा यदन्यदिनमासादिपापस्थान प्रतिसेवते तत्र यस्मिन्
पापस्थाने दिवसग्रहणप्रमाणं प्रस्थापितं स्थापनारूपं भण्यते तदेव दर्शयति—‘छम्मासियं’ इत्यादि ।

सूत्रम्—छम्मासियं परिहारद्वाणं पट्टविण् अणगारे अंतरा दोमासियं
परिहारद्वाणं पडिसेवित्ता आलोएज्जा अहावरा वीसइराइया आरोवणा
आइमज्जावसाणे सअट्ठं सहेउं सकारणं अहीणमइरित्तं तेण परं सवी-
सइराइया दो मासा ॥ सू० २१ ॥

छाया षाण्मासिकं परिहारस्थान प्रस्थापितोऽनगारः अन्तरा द्वैमासिकं परि-
हारस्थान प्रतिसेव्य आलोचयेत् अथापरा विंशतिरात्रिकी आरोपणा आदिमध्यावसाने
सार्थं सहेतुं सकारणमहीनातिरिक्तं तेन परं सविंशतिरात्रौ द्वौ मासौ ॥ सू० २१ ॥

चूर्णी—‘छम्मासियं’ इत्यादि । ‘छम्मासियं’ षाण्मासिकम् तत्र षडिति संख्या-
विशेषलक्षणं मासिकम्, तत्र मानानि समयावलिकादीनि असतीति मासः, मासो मासा-
न्तकः कालः परिमाणमस्येति मासिकम्, षड्भिर्मासैर्निष्पन्नं यत् तत् षाण्मासिकम्
‘परिहारद्वाणं’ परिहारस्थानम्—परिहारस्य स्थानं परिहारस्थानम्—सावद्यकर्मणामनुष्ठानल-
क्षणम् तत्प्रति ‘पट्टविण्’ प्रस्थापितः अशुभकर्मणां क्षयार्थं स्थापितः प्रायश्चित्तं वह-
मान इत्यर्थः ‘अणगारे’ अनगारः—श्रमणः श्रमणी वा ‘अंतरा दोमासियं परिहारद्वाणं पडि-
सेवित्ता’ अन्तरा द्वैमासिकं परिहारस्थानं प्रतिसेव्य तत्र अन्तरा मध्ये समारब्धप्रायश्चित्तस्य
मध्ये इत्यर्थः द्वैमासिकम्—मासद्वयेन संपादनयोग्यं परिहारस्थानं पापस्थानम् ‘पडिसेवित्ता’
प्रतिसेव्य—प्रायश्चित्तकरणसमयेऽपि द्वैमासिकप्रायश्चित्तस्थानस्य प्रतिसेवनं कृत्वा ‘आलोएज्जा’
आलोचयेत् कृतपापकर्मण आलोचनां गुरवे दर्शयेत् । तत्र मायारहितभावेन आलोचनां कुर्वतः
‘अहावरा वीसइराइया आरोवणा’ अथापरा विंशतिरात्रिकी आरोपणा, तत्र अथेत्ययमानन्त-
र्यार्थको निपातः, अपरा—मासद्वयादन्या, यदि अयं षाण्मासिकं तपो वहन् मध्ये द्वैमासिकं
परिहारस्थानं प्रतिसेवते प्रतिसेव्य मायारहितमालोचयेत् तदा गुरुः तस्मै प्रतिसेवितमासद्वयोपरि-
विंशतिरात्रिकी आरोपणा कर्तव्या विंशतिरात्रिसम्पादनीयप्रायश्चित्तं वर्धयेदिति भावः ।
षण्णा मासानां त्रिभागं कृत्वा तत्र भागद्वयं परित्यजेत्, एकं भागं मासद्वयप्रमाणं प्रायश्चित्तं
पुनरपरं दद्यात् तदेव मासद्वयसम्पाद्यं प्रायश्चित्तं संमीलयित्वा विंशतिरात्रिकं प्रायश्चित्तं दद्यात् ।

तत्र रात्रिग्रहणमहोरात्रस्योपलक्षणम् रात्रावेव अहोरात्रस्य परिसमाप्तेः तदयं निष्कर्षार्थः प्रचलितषाण्मासिकप्रायश्चित्ते एव पुनरपि द्वैमासिकपरिहारस्थानप्रतिसेवकाय विंशत्यहोरात्रप्रमाणकं पुनरपि प्रायश्चित्तं दद्यात्-षण्मासस्य द्वौ द्वौ भागौ परित्याज्यौ एकैको भागो ग्रहीतव्यः, तावता मासद्वययुक्तविंशत्यहोरात्रप्रमाणकमेव प्रायश्चित्तमापन्नं भवति । षण्मासभागत्रयं विशदयति-षण्मासस्य द्विदिभागरूपेषु त्रिषु भागेषु 'आइमज्झावसाणे' आदिमध्यावसाने षण्मासस्य आदौ मध्ये अवसाने च द्विभागरूपे 'सअट्ठं' सार्थम्-तत्र अर्थः प्रयोजनम् येन प्रयोजनेन प्रयुक्तं सन् तदाचरितम् तेन प्रयोजनेन सहितम् 'सहेउं' सहेतुम्, तत्र हेतुः सामान्यकारणम्, येन हेतुना प्रयुक्तं सन् तदाचरितं तत्सहितम् 'सकारणं' सकारणम्, विशेषार्थहेतुकारणैः प्रयुक्तः सन् तदाचरितं मासद्वयात्मकं परिहारस्थानम् तत्सर्वं सपूर्णं षाण्मासिकसम्बन्धिद्विमासम् विंशत्यहोरात्राणां त्रिवारकरणात्, तच्च 'अहीणमइरिच्च' अहीनमतिरिक्तम् न हीन न्यूनं नातिरिक्तं नाधिकम् एकद्विदिनादिनापि न न्यूनं नाप्यधिकं संपूर्णमेव । अयं भावः-यदि प्रचलितषाण्मासिकप्रायश्चित्तकरणावसरे केनापि कारणादिना पुनरपि मासद्वयात्मकपरिहारस्थानस्य प्रतिसेवनं करोति कृत्वा चाकपटमालोचयेत् तदा विंशत्यहोरात्रद्विमासादपरम् प्रायश्चित्तं दद्यात् विंशत्यहोरात्राधिकं संपूर्णमासद्वयं प्रायश्चित्तं दद्यादिति, अतएव 'तेण परं सवीसइराइया दो मासा' तेन परं तस्मात्षण्मासादुपरीत्यर्थः सविंशतिरात्रिकौ द्वौ मासौ प्रायश्चित्तत्वेन भवतः तत्र न किञ्चिदपि हातव्यमिति भावः ॥ सू० २१ ॥

सूत्रम्—पंचमासियं परिहारट्ठाणं पट्टविण्ण अणगारे अंतरा दोमासियं परिहारट्ठाणं पडिसेवित्ता आलोएज्जा अहावरा वीसइराइया आरोवणा आइमज्झावसाणे सअट्ठं सहेउं सकारणं अहीणमइरिच्च तेण परं सवीसइराइया दा मासा ॥ सू० २२ ॥

चाउम्मासियं परिहारट्ठाणं पट्टविण्ण अणगारे अंतरा दोमासियं परिहारट्ठाणं पडिसेवित्ता आलोएज्जा अहावरा वीसइराइया आरोवणा आइमज्झावसाणे सअट्ठं सहेउं सकारणं अहीणमइरिच्च तेण परं सवीसइराइया दो मासा ॥ सू० २३ ॥

तेमासियं परिहारट्ठाणं पट्टविण्ण अणगारे अंतरा दोमासियं परिहारट्ठाणं पडिसेवित्ता आलोएज्जा अहावरा वीसइराइया आरो-

वणा आइमज्झावसाणे सअट्ठं सहेउं सकारणं अहीणमइरित्तं तेण परं सवीसइराइया दा मासा ॥ सू० २४ ॥

दोमासियं परिहारट्ठाणं पट्टविण अणगारे अंतरा दोमासियं परिहारट्ठाणं पडिसेवित्ता आलोएज्जा अहावरा वीसइराइया आरोवणा आइमज्झावसाणे सअट्ठं सहेउं सकारणं अहीणमइरित्तं तेण परं सवीसइराइया दो मासा ॥ सू० २५ ॥

मासियं परिहारट्ठाणं पट्टविण अणगारे अंतरा दोमासियं परिहारट्ठाणं पडिसेवित्ता आलोएज्जा अहावरा वीसइराइया आरोवणा आइमज्झावसाणे सअट्ठं सहेउं सकारणं अहीणमइरित्तं तेण परं सवीसइराइया दोमासा ॥ सू० २६ ॥

छाया— पाञ्चमासिकं परिहारस्थानं प्रस्थापितोऽनगर अन्तरा द्वैमासिक परिहारस्थानं प्रतिसेव्य आलोचयेत् अथापरा विशतिरात्रिकी आरोपणा आदिमध्यावसाने सार्थं सहेतुं सकारणमहीनमतिरिक्तं तेन परं सविशतिरात्रिकौ द्वौ मासौ ॥ सू० २२ ॥

चातुर्मासिकं परिहारस्थानं प्रस्थापितोऽनगरः अन्तरा द्वैमासिकं परिहारस्थानं प्रतिसेव्य आलोचयेत् अथापरा विशतिरात्रिकी आरोपणा आदिमध्यावसाने सार्थं सहेतुं सकारणमहीनमतिरिक्तं तेन परं सविशतिरात्रिकौ द्वौ मासौ ॥ सू० २३ ॥

त्रैमासिकं परिहारस्थानं प्रस्थापितोऽनगरः अन्तरा द्वैमासिकं परिहारस्थानं प्रतिसेव्य आलोचयेत् अथापरा विशतिरात्रिकी आरोपणा आदिमध्यावसाने सार्थं सहेतुं सकारणमहीनमतिरिक्तम् तेन परं सविशतिरात्रिकौ द्वौ मासौ ॥ सू० २४ ॥

द्वैमासिकं परिहारस्थानं प्रस्थापितोऽनगरः द्वैमासिकं परिहारस्थानं प्रतिसेव्य आलोचयेत् अथापरा विशतिरात्रिकी आरोपणा सार्थं सहेतुं सकारणमहीनमतिरिक्तं तेन परं सविशतिरात्रिकौ द्वौ मासौ ॥ सू० २५ ॥

मासिकं परिहारस्थानं प्रस्थापितोऽनगरोऽन्तरा द्वैमासिकं परिहारस्थानं प्रतिसेव्य आलोचयेत् अथापरा विशतिरात्रिकी आरोपणा आदिमध्यावसाने सार्थं सहेतुं सकारणमहीनमतिरिक्तम् तेन परं सविशतिरात्रिकौ द्वौ मासौ २६ ॥ सू० २२-२६ ॥

चूर्णी—एतानि पाञ्चमासिकपरिहारस्थानप्रस्थापितानगरस्य द्वैमासिकपरिहारस्थानसेवनसूत्रादारभ्य चातुर्मासिक० त्रैमासिक० द्वैमासिक० मासिकपरिहारस्थानप्रस्थापितानगरस्य द्वैमासिकपरिहारस्थानसेवनसूत्रपर्यन्तानि पञ्च सूत्राणि षाण्मासिकसूत्रवदेव पाञ्चमासिकादियथा-

योगं व्यत्ययेन व्याख्येयानि । विशेषस्वयम्—यत् आदिमध्यावसाने पञ्चादिमासानां यथायोगं त्रयो भागाः करणीया इति ॥ सू० २२-२६ ॥

पूर्वं षण्मासिकादिमासिकपर्यन्तपरिहारस्थानप्रस्थापिताऽनगारस्य द्वैमासिकपरिहारस्थान-सेवने सविंशतिरात्रिकद्विमासप्रायश्चित्तदानस्वरूपं प्रदर्शितम्, अथ सविंशतिरात्रिकद्विमास-प्रायश्चित्तसेवनासमये तत्रापि यः कश्चित् साधुः पुनरपि द्वैमासिकपरिहारस्थानं सेवते तस्य प्रायश्चित्तविधिं दर्शयति—‘सवीसइराइयं’ इत्यादि ।

सूत्रम्—सवीसइराइयं दामासियं परिहारद्व्याणं पट्टविण् अणगारे अंतरा दोमासियं परिहारद्व्याणं पडिसेवित्ता आलोएज्जा अहावरा वीस-इराइया आरोवणा आइमज्झावसाणे सअट्टं सहेउं सकारणं अहीणमइरित्तं तेण परं सदसराया तिण्णि मासा ॥ सू० २७ ॥

छाया—सविंशतिरात्रिकं द्वैमासिकं परिहारस्थानं प्रस्थापितोऽनगारोऽन्तरा द्वैमा-सिकं परिहारस्थानं प्रतिसेव्यं आलोचयेत् अथापरा विंशतिरात्रिकी आरोपणा आदिम-ध्यावसाने सार्थं सहेतुं सकारणमहीनमतिरिक्तं तेन परं सदशरात्रास्त्रयो मासाः ॥ सू० २७ ॥

चूर्णी—‘सवीसइराइयं’ इत्यादि । ‘सवीसइराइयं दोमासियं’ सविंशतिरात्रिकं द्वैमा-सिकम्, तत्र विंशतिरात्रिभिः सहितमिति सविंशतिरात्रिकम्—विंशतिरात्र्यधिकं द्वैमासिकं मासद्वय-सपादनयोग्यम् ‘परिहारद्व्याणं’ परिहारस्थानम्—सावधकभानुष्ठानम्, एतादृशकर्मणां निराकरणाय तदनुकूलपरिहारतपसि ‘पट्टविण्’ प्रस्थापित आरोपितः ‘अणगारे’ अनगार—भिक्षुकः—श्रमणः श्रमणी वा ‘अंतरा’ अन्तरा—तन्मध्येऽपि ‘दोमासियं परिहारद्व्याणं पडिसेवित्ता’ द्वैमासिक परि-हारस्थानं प्रतिसेव्यं द्वैमासिकपापस्थानप्रतिसेवनं कृत्वा ‘आलोएज्जा’ आलोचयेत्—स्वकृतकर्मणः प्रकाशनं कुर्यात् तदा ‘अहावरा वीसइराइया आरोवणा’ अथापरा—ततोऽन्या पूर्वं सेव्यमान-द्विमासादन्या विंशतिरात्रिकी आरोपणा, तत्र तादृशमपरं द्वैमासिकं परिहारस्थानमासेव्यं यदि अकपटमालोचयति तदा विंशत्यहोरात्रस्य प्रायश्चित्तं भवति । तच्च ‘आइमज्झावसाणे’ आदि-मध्यावसाने विंशतिदिवसात्मके प्रतिभागे ‘सअट्टं सहेउं सकारणं अहीणमइरित्तं’ सार्थं सहेतुकं सकारण—महीनमतिरिक्तम् अन्यूनानधिकम् यत् यत् प्रतिसेवितं तत्सर्वमेव दातव्यं प्रायश्चित्त-रूपेण । ‘तेण परं’ तेन ततः परं प्रस्थापितद्वैमासिकप्रायश्चित्तस्य विंशतिरात्रिकारोपणासहित-सविंशतिरात्रिकं सर्वसकलितं प्रायश्चित्तम् ‘सदसराया तिण्णि मासा’ सदशरात्रास्त्रयो मासाः—दशाहोरात्रसहितास्त्रयो मासाः प्रायश्चित्तस्य भवन्तीति ॥ सू० २७ ॥

सूत्रम्—सदसराइयं तेमासियं परिहारद्व्याणं पट्टविण् अणगारे अंतरा दोमासियं परिहारद्व्याणं पडिसेवित्ता आलोएज्जा अहावरा वीसइराइया आरोवणा आइमज्जावसाणे सअट्टं सहेउं सकारणं अहीणमइरित्तं तेण परं चत्तारि मासा ॥ सू० २८॥

छाया सदशरात्रिकं त्रैमासिकं परिहारस्थानं प्रस्थापितोऽनगरः अन्तरा द्वैमासिकम् परिहारस्थानं प्रतिसेव्य आलोचयेत् अथापरा विंशतिरात्रिकी आरोपणा आदिमध्यावसाने सार्थं सहेतुं सकारणमहीनमतिरिक्तं तेन परं चत्वारो मासाः ॥ सू० २८ ॥

चूर्णी—‘सदसराइयं’ इत्यादि । ‘सदसराइयं तेमासियं’ सदशरात्रिकं त्रैमासिकम्—दशाहोरात्रसहितं त्रैमासिकं पूर्वसूत्रोक्तम् ‘परिहारद्व्याणं’ परिहारस्थानं सावधकर्मणामनुष्ठानलक्षणम्, तस्मिन् सदशरात्रिकत्रैमासिकपापनाशनाय परिहारतपसि ‘पट्टविण् अणगारे’ प्रस्थापितोऽनगरः प्रार्थश्चित्तकरणाय नियुक्तो भिक्षुकः यदि ‘अंतरा’ अन्तरा—मध्ये ‘दोमासियं परिहारद्व्याणं’ त्रैमासिकम् मासद्वयसंपादनीयं परिहारस्थानम् ‘पडिसेवित्ता आलोएज्जा’ प्रतिसेव्य प्रतिसेवना कृत्वा आलोचयेत्—गुरुसमीपे आलोचनां कुर्यात् तदा ‘अहावरा वीसइराइया आरोवणा’ अथापरा विंशतिरात्रिकी आरोपणा कर्त्तव्या प्रकृतप्रायश्चित्तादतिरिक्ता विंशतिरात्रिप्रमाणा इत्यन्या । इत्यमित्याह—‘आइमज्जावसाणे’ आदिमध्यावसाने प्रत्येकभागे ‘सअट्टं सहेउं सकारणं अहीणमइरित्तं’ सार्थं सहेतुं सकारणमहीनमतिरिक्तं सर्वं संपूर्णं प्रायश्चित्तं दातव्यम् तेण परं चत्तारि मासा’ तेन परम्—ततः—पूर्वसूत्रोक्तात्पर सदशरात्रिकमासद्वयविंशतिरात्रि-अरोपणमने ना ए चत्वारो मासा प्रायश्चित्तरूपेण भवन्ति ॥ सू० २८ ॥

सूत्रम्—चाउम्पामियं परिहारद्व्याणं पट्टविण् अणगारे अंतरा दोमासियं परिहारद्व्याणं पडिसेवित्ता आलोएज्जा अहावरा वीसइराइया आरोवणा आइमज्जावसाणे सअट्टं सहेउं सकारणं अहीणमइरित्तं तेण परं चत्तारि मासा ॥ सू० २९॥

विशेषस्त्वयम्—अत्र सूत्रे सर्वं प्रायश्चित्तमारोपणासहितम् 'सवीसइराइया चत्वारि मासा' सविंशति-
रत्रिका विंशत्यहोरात्रसहिताश्चत्वारो मासाः प्रायश्चित्तरूपेण भवन्तीति, शेषं पूर्ववदिति ॥ सू० २९॥

सूत्रम्—सवीसइराइयं चाउम्मासियं परिहारट्टाणं पट्टविण् अणगारे
अंतरा दोमासियं परिहारट्टाणं पडिसेवित्ता आलोएज्जा अहावरा वीस-
इराइया आरोवणा आइमज्झावसाणे सअट्ठं सहेउं सकारणं अहीणमइरिच्छं
तेण परं सदसराइया पंच मासा ॥ सू० ३०॥

छाया—सविंशतिरात्रिकं चातुर्मासिकं परिहारस्थानं प्रस्थापितोऽनगारोऽन्तरा
द्वैमासिकं परिहारस्थानं प्रतिसेव्य आलोचयेत् अथापरा विंशतिरात्रिकी आरोपणा आदि-
मध्यावसाने सार्थं सहेतुं सकारणमहीनमतिरिक्तं तेन परं सदशरात्रिका पञ्च मासाः ॥३०॥

चूर्णी—'सवीसइराइयं' इत्यादि । 'सवीसइराइयं चाउम्मासियं' सविंशतिरात्रिकं
चातुर्मासिकम् विंशतिरात्रिसहितमासचतुष्टयसंपादनयोग्यम् 'परिहारट्टाणं' परिहारस्थानम्, अत्र
विंशत्यहोरात्रसहितेषु चतुर्षु मासेषु विंशत्यहोरात्रिकारोपणासंमेलने सर्वे 'सदसराइया पंच मासा' इति
दशाहोरात्रसहिताः पञ्च मासाः प्रायश्चित्तत्वेन भवन्ति, शेषं सर्वं पूर्ववदेव व्याख्येयमिति ॥ सू० ३०॥

सूत्रम्—सदसराइयं पंचमासियं परिहारट्टाणं पट्टविण् अणगारे
अंतरा दोमासियं परिहारट्टाणं पडिसेवित्ता आलोएज्जा अहावरा वीसइ-
राइया आरोवणा आइमज्झावसाणे सअट्ठं सहेउं सकारणं अहीणमइ-
रिच्छं तेण परं छम्मासा ॥ सू० ३१॥

छाया—सदशरात्रिकं पाञ्चमासिकं परिहारस्थानं प्रस्थापितोऽनगारोऽन्तरा
द्वैमासिकं परिहारस्थानं प्रतिसेव्य आलोचयेत् अथापरा विंशतिरात्रिकी आरोपणा आदि-
मध्यावसाने सार्थं सहेतुं सकारणमहीनमतिरिक्तं तेन परं षण्मासा ॥३१॥

चूर्णी—'सदसराइयं' इत्यादि । 'सदसराइयं पंचमासिकं' सदशरात्रिक पाञ्चमासिकम्,
पूर्वसूत्रसंप्राप्तं दशाहोरात्रसहित पाञ्चमासिकम्, शेषं सर्वं पूर्ववद् व्याख्येयम्, विशेषस्त्वयम्—अत्र
दशाहोरात्रिक पाञ्चमासिकप्रायश्चित्ते विंशतिरात्रिकी आरोपणा भवति 'तेण परं छम्मासा' ततः
सर्वसंकलिताः षड् मासा भवन्ति, न षण्मासादधिकं प्रायश्चित्तं भवतीति ॥ सू० ३१ ॥

अथ षण्मासिकादिपरिहारस्थानप्रस्थापनाया मासिकपरिहारस्थानप्रतिसेवनाया पाश्चि-
कारोपणाविषयं प्रायश्चित्तविधिं प्रदर्शयति—'छम्मासियं' इत्यादि ।

सूत्रम्—छम्मासियं परिहारट्टाणं पट्टविण् अणगारे अंतरा मासियं
परिहारट्टाणं पडिसेवित्ता आलोएज्जा अहावरा पक्खिया आरोवणा

आइमज्झावसाणे सअट्ठं सहेउं सकारणं अहीणमइरित्तं तेण परं दिवड्ढो मासो ॥ सू० ३२॥

छाया—षाण्मासिकं परिहारस्थानं प्रस्थापितोऽनगारोऽन्तरा मासिकं परिहार-स्थानं प्रतिसेव्य आलोचयेत् अथापरा पाक्षिकी आरोपणा आदिमध्यावसाने सार्थं सहेतुं सकारणमहीनमतिरिक्तं तेन परं द्वयर्धो मासः ॥ सू० ३२॥

चूर्णी—‘छम्मासियं’ इत्यादि । ‘छम्मासियं परिहारट्ठाणं’ षाण्मासिक परिहार-स्थानम्—मासषट्केन सपादनयोग्यं परिहारस्थानं प्रतिसेव्यं तत् पापनिराकरणाय षाण्मासिक-परिहारतपसि ‘पट्ठविण्ण अणगारे’ प्रस्थापितोऽनगारः तादृशप्रायश्चित्तकरणाय तत्र नियोजितो भिक्षुः यदि ‘अंतरा’ अन्तरा—तन्मध्ये तादृशप्रायश्चित्तकरणावसरे प्रमादतो मोहनीयकर्मो-दयाद्वा ‘मासियं परिहारट्ठाणं’ मासिकं परिहारस्थानं प्रतिसेवते ‘पडिसेवित्ता’ प्रतिसेव्य-मासिकपरिहारस्थानस्य प्रतिसेवनां कृत्वा तादृशकर्मणां विनाशाय ‘आलोएज्जा’ आलोचयेत्—स्वकृतपापस्य गुरुसमीपे प्रकाशनं कुर्यात् । तत्राकपटभावेन आलोचनां कुर्वत श्रमणादेः ‘अहा-वरा पक्खिया आरोवणा’ अथापरा पाक्षिकी आरोपणा, अर्थात्—प्रायश्चित्तमध्ये पुनः प्रतिसेवित-परिहारस्थानत्यापनोदनाय मासमध्ये पञ्चदशदिवसस्यैव प्रायश्चित्तं दातव्यम्, कथमित्याह—‘आइमज्झावसाणे सअट्ठं सहेउं सकारणं अहीणमइरित्तं’ आदिमध्यावसाने सहेतुं सकारणम-हीनमतिरिक्तम्—न न्यूनं नाधिक परिपूर्णं प्रायश्चित्तं दातव्यम् न किञ्चिदपि परित्यक्तव्यम् । ‘तेण परं दिवड्ढो मासो’ तेन परं द्वयर्धो मासः पञ्चदशदिवसाधिक एको मासः प्रायश्चित्त-रूपेण भवति, अत्र पाक्षिकारोपणायाः सद्भावादिइति ॥ सू० ३२॥

सूत्रम्—षण्मासियं परिहारट्ठाणं पट्ठविण्ण अणगारे अंतरा मासियं परिहारट्ठाणं पडिसेवित्ता आलोएज्जा अहावरा पक्खिया आरोवणा आइमज्झावसाणे सअट्ठं सहेउं सकारणं अहीणमइरित्तं तेण परं दिवड्ढो मासो ॥ सू० ३३॥

छाया—षाण्मासिकं परिहारस्थानं प्रस्थापितोऽनगारोऽन्तरा मासिकं परिहार-स्थानं प्रतिसेव्य आलोचयेत् अथापरा पाक्षिकी आरोपणा आदिमध्यावसाने सार्थं सहेतुं सकारणमहीनमतिरिक्तं तेन परं द्वयर्धो मासः ॥ सू० ३३॥

सूत्रम्—चाउम्मासियं परिहारट्ठाणं पट्ठविण्ण अणगारे अंतरा मासियं परिहारट्ठाणं पडिसेवित्ता आलोएज्जा अहावरा पक्खिया आरो-वणा आइमज्झावसाणे सअट्ठं सहेउं सकारणं अहीणमइरित्तं तेण परं दिवड्ढो मासो ॥ सू० ३४॥

छाया—चातुर्मासिकं परिहारस्थानं प्रस्थापितोऽनगारोऽन्तरा मासिक परिहार-
स्थानं प्रतिसेव्य आलोचयेत् अथापरा पाक्षिकी आरोपणा आदिमध्यावसाने सार्थं सहेतुं
सकारणमहीनमतिरिक्तं तेण परं द्व्यर्धो मासः ॥ सू० ३४॥

सूत्रम्—तेमासियं परिहारद्वानं पट्टविण् अणगारे अंतरा मासियं
परिहारद्वानं पडिसेवित्ता आलोएज्जा अहावरा पक्खिया आरोवणा आइ-
मज्झावसाणे सअट्ठं सहेउं सकारणं अहीणमइरित्तं तेण परं दिवड्ढो
मासो ॥ सू० ३५ ॥

छाया—त्रैमासिकं परिहारस्थानं प्रस्थापितोऽनगारोऽन्तरा मासिकं परिहारस्थानं
प्रतिसेव्य आलोचयेत् अथापरा पाक्षिकी आरोपणा आदिमध्यावसाने सार्थं सहेतु सकारण-
महीनमतिरिक्तं तेन परं द्व्यर्धो मासः ॥ सू० ३५॥

सूत्रम्—दोमासियं परिहारद्वानं पट्टविण् अणगारे अंतरा मासियं
परिहारद्वानं पडिसेवित्ता आलोएज्जा अहावरा पक्खिया आरोवणा आइ-
मज्झावसाणे सअट्ठं सहेउं सकारणं अहीणमइरित्तं तेण परं दिवड्ढो
मासो ॥ सू० ३६ ॥

छाया—द्वैमासिकं परिहारस्थानं प्रस्थापितोऽनगारोऽन्तरा मासिकं परिहारस्थानं
प्रतिसेव्य आलोचयेत् अथापरा पाक्षिकी आरोपणा आदिमध्यावसाने सार्थं सहेतु सका-
रणम् अहीनमतिरिक्तं तेन परं द्व्यर्धो मासः ॥ सू० ३६॥

सूत्रम्—मासियं परिहारद्वानं पट्टविण् अणगारे अंतरा मासियं परि-
हारद्वानं पडिसेवित्ता आलोएज्जा अहावरा पक्खिया आरोवणा आइ-
मज्झावसाणे सअट्ठं सहेउं सकारणं अहीणमइरित्तं तेण परं दिवड्ढो
मासो ॥ सू० ३७ ॥

छाया—मासिक परिहारस्थानं प्रस्थापितोऽनगारोऽन्तरा मासिक परिहारस्थानं
प्रतिसेव्य आलोचयेत् अथापरा पाक्षिकी आरोपणा आदिमध्यावसाने सार्थं सहेतुं सकारण-
महीनमतिरिक्तं तेन परं द्व्यर्धो मासः ॥ सू० ३७॥

चूर्णो— पूर्वं षाण्मासिकपरिहारस्थाने प्रस्थापितस्य तन्मध्ये मासिकपरिहारस्थानप्रति-
सेवनायां पाक्षिकी आरोपणा तेन द्व्यर्धो मास प्रायश्चित्तत्वेन भवतीत्युक्तं तथैव षाण्मासिक-
चातुर्मासिक-त्रैमासिक-द्वैमासिक-मासिक-परिहारस्थानप्रस्थापितानगारस्यापि तन्मध्ये मासिक-
परिहारस्थानप्रतिसेवनाया पाक्षिकी आरोपणा भवति तेन परं द्व्यर्धो मास प्रायश्चित्तस्य भवतीति

पाञ्चमासिकादित आरभ्य मासिकपर्यन्तानि पञ्चापि सूत्राणि व्याख्येयानीति विरम्यते ॥ सू० ३७ ॥

तदेवं पूर्वोक्तेषु पाण्मासिकादिषु षट्सु सूत्रेषु द्व्यर्धो मासः प्रायश्चित्तत्वेन प्रतिपादितः । अथ यो द्व्यर्धमासिकपरिहारस्थानप्रस्थापितः सन् तन्मध्ये यदि मासिकपरिहारस्थानं प्रतिसेवते तद्विषयकं प्रायश्चित्तविधिमाह—‘दिवड्ढमासियं’ इत्यादि ।

सूत्रम्—दिवड्ढमासियं परिहारद्व्याणं पट्टविण् अणगारे अंतरा मासियं परिहारद्व्याणं पडिसेवित्ता आलोएज्जा अहावरा पक्खिया आरोवणा आइमज्झावसाणे सअट्ठं सहेउं सकारणं अहीणमइरित्तं तेण परं दो मासा ॥ सू० ३८ ॥

छाया—द्व्यर्धमासिक परिहारस्थान प्रस्थापितोऽनगोऽन्तरा मासिक परिहारस्थान प्रतिसेव्य आलोचयेत् अथापरा पाक्षिकी आरोपणा सार्थं सहेतुं सकारणमहीनमतिरिक्त तेन परं द्वौ मासौ ॥ सू० ३८ ॥

चूर्णी—‘दिवड्ढमासियं’ इत्यादि । ‘दिवड्ढमासियं’ द्व्यर्धमासिकम् द्वितीयोऽर्धो यत्र स द्व्यर्धः स मासो यत्र तद् द्व्यर्धमासिकम् ‘परिहारद्व्याणं’ परिहारस्थानं पापप्रयोजकं कर्मानुष्ठानं तत्प्रति ‘पट्टविण्’ प्रस्थापितः तादृशकर्मविनाशाय तादृशप्रायश्चित्तकरणाय नियोजितः ‘अणगारे’ अनगारो—भिक्षुकः ‘अंतरा’ अन्तरा—मध्ये ‘मासियं परिहारद्व्याणं’ मासिक परिहारस्थानम् ‘पडिसेवित्ता’ प्रतिसेव्य—परिहारस्थानप्रतिसेवनां कृत्वा ‘आलोएज्जा’ आलोचयेत् तस्य ‘अहावरा पक्खिया आरोवणा’ अथापरा पाक्षिकी पञ्चदशदिवसप्रमाणात्मिका आरोपणा प्रायश्चित्तदानरूपा प्रस्तुततप स्थापितप्रायश्चित्तादधिकं पाक्षिक प्रायश्चित्तं दातव्यम् । तच्च ‘आइमज्झावसाणे’ आदिमध्यावसाने ‘सअट्ठं सहेउं सकारणं अहीणमइरित्तं’ सार्थं सहेतुकं सकारणमहीनमतिरिक्तम् प्रतिसेवितानुसारं सर्वं प्रायश्चित्तरूपेण दातव्यं न किमपि त्यक्तव्यम् ‘तेण परं दो मासा’ तेन परं द्वौ मासौ ततः परं सर्वं द्वौ मासौ प्रायश्चित्तरूपेण भवतः । द्व्यर्धमासिकप्रायश्चित्ते आरोपणायाः पक्षः समेल्यते तदा परिपूर्णौ द्वौ मासौ जायेते इति भावः ॥

सूत्रम्—दोमासियं परिहारद्व्याणं पट्टविण् अणगारे अंतरा मासियं परिहारद्व्याणं पडिसेवित्ता आलोएज्जा अहावरा पक्खिया आरोवणा आइमज्झावसाणे सअट्ठं सहेउं सकारणं अहीणमइरित्तं तेण परं अट्ठा इज्जा मासा ॥ सू० ३९ ॥

छाया—द्वैमासिकं परिहारस्थानं प्रस्थापितोऽनगारोऽन्तरा मासिकं परिहारस्थानं प्रतिसेव्य आलोचयेत् अथापरा पाक्षिकी आरोपणा आदिमध्यावसाने सार्थं सहेतुं सकारणम् अहीनमतिरिक्त तेन परम् सार्धतृतीयौ मासौ ॥ सू० ३९ ॥

चूर्णी—‘दोमासियं’ इत्यादि । ‘दोमासियं परिहारद्वानं’ द्वैमासिकं पूर्वसूत्रसंप्राप्त परिहारस्थानम् ‘पट्टविण् अणगारे’ प्रस्थापितोऽनगारः; इत्यादि व्याख्या स्पष्टा । अत्र विशेषस्त्व-यम्- यदा द्वैमासिकपरिहारस्थानसेवनायां पाक्षिकी आरोपणा समेल्यते तदा ‘अद्वाइज्जा दो-मासा’ अर्धतृतीयौ द्वौ मासौ प्रायश्चित्तरूपेण भवतः इति ॥ सू० ३९ ॥

सूत्रम्—अद्वाइज्जमासियं परिहारद्वानं पट्टविण् अणगारे अंतरा मासियं परिहारद्वानं पडिसेवित्ता आलोएज्जा अहावरा पक्खिया आरो-वणा आइमज्जावसाणे सअट्ठं सहेउं सकारणं अहीणमइरित्तं तेण परं तिण्णि मासा ॥ सू० ४० ॥

छाया—सार्धद्वैमासिक परिहारस्थान प्रस्थापितोऽनगारोऽन्तरा मासिक परि-हारस्थान प्रतिसेव्य आलोचयेत् अथापरा पाक्षिकी आरोपणा आदिमध्यावसाने सार्धं सहेतु सकारणमहीनमतिरिक्त तेन परं त्रयो मासा ॥सू० ४०॥

चूर्णी—‘अद्वाइज्जमासियं’ इत्यादि । ‘अद्वाइज्जमासियं’ अर्धतृतीयमासिकम् सार्ध-मासद्वयं पूर्वसूत्रसंप्राप्तम् ‘परिहारद्वानं’ परिहारस्थानं प्रति ‘पट्टविण्’ प्रस्थापितोऽनगारः; इत्यादि व्याख्या प्राग्वत्, अत्र सार्धद्वैमासिकपरिहारस्थानप्रतिसेवनायां पाक्षिकी आरोपणा समेल्यते तदा ‘तिण्णि मासा’ त्रयो मासा प्रायश्चित्तरूपेण भवन्तीति ॥ सू० ४० ॥

सूत्रम्—तेमासियं परिहारद्वानं पट्टविण् अणगारे अंतरा मासियं परिहारद्वानं पडिसेवित्ता आलोएज्जा अहावरा पक्खिया आरोवणा आइ-मज्जावसाणे सअट्ठं सहेउं सकारणं अहीणमइरित्तं तेण परं अद्धुट्ठा मासा ॥ सू० ४१ ॥

छाया—त्रैमासिक परिहारस्थान प्रस्थापितोऽनगारोऽन्तरा मासिक परिहार-स्थान प्रतिसेव्य आलोचयेत् अथापरा पाक्षिकी आरोपणा आदिमध्यावसाने सार्धं सहेतु सकारणमहीनमतिरिक्त तेन परम् अर्धचतुर्था मासाः ॥ सू० ४१॥

चूर्णी—‘तेमासियं’ इत्यादि । ‘तेमासियं परिहारद्वानं पट्टविण्’ त्रैमासिक पूर्व-सूत्रसंप्राप्तं परिहारस्थानं प्रस्थापितोऽनगारः, शेष पूर्ववत्, अत्र सर्वं प्रायश्चित्तम् ‘अद्धुट्ठा-मासा’ इति अर्धचतुर्था, चतुर्थं वर्षो यत्र ते अर्धचतुर्था—सार्धास्त्रयो मासा भवन्ति, यदा त्रिषु मासेषु पाक्षिकी आरोपणा संमेल्यते तदा सार्धास्त्रयो मासा प्रायश्चित्तरूपेण भवन्तीति भावः ॥ सू० ४१ ॥

सूत्रम्—अद्भुट्टमासियं परिहारद्वानं पट्टविण् अणगारे अंतरा मासियं परिहारद्वानं पडिसेवित्ता आलोएज्जा अहावरा पक्खिया आरो, वणा आइमज्जावसाणे सअट्टं सहेउं सकारणं अहीणमइरित्तं तेण परं, चत्तारि मासा ॥ सू० ४२ ॥

छाया—अर्धचतुर्थमासिक परिहारस्थान प्रस्थापितोऽनगारोऽन्तरा मासिक परिहारस्थान प्रतिसेव्य आलोचयेत् अथापरा पाक्षिकी आरोपणा आदिमध्यावसाने सार्धं सहेतुं सकारणमहीनमतिरिक्त तेन परं चत्वारो मासाः ॥ सू० ४२ ॥

चूर्णी—अस्याप्यर्थः पूर्वसूत्रवदेव ज्ञातव्यः, विशेषस्वयम्—‘अद्भुट्टमासियं’ अर्धचतुर्थमासिकम्—सार्धत्रैमासिकं—यत् पूर्वसूत्रे संप्राप्तं तत् प्रति तत्र प्रस्थापितोऽनगारः, इत्यादि पूर्ववद् व्याख्येयम्, ‘तेण परं’ तदनन्तरं सर्वं प्रायश्चित्तं ‘चत्तारि मासा’ चत्वारो मासा भवन्ति । यदा सार्धेषु त्रिषु मासेषु पाक्षिकी आरोपणा संमेल्यते तदा परिपूर्णाश्चत्वारो मासाः प्रायश्चित्तरूपेण भवन्तीति भावः ॥ सू० ४२ ॥

सूत्रम्—चाउम्मासियं परिहारद्वानं पट्टविण् अणगारे अंतरा मासियं परिहारद्वानं पडिसेवित्ता आलोएज्जा अहावरा पक्खिया आरोवणा आइमज्जावसाणे सअट्टं सहेउं सकारणं अहीणमइरित्तं तेण परं अड्डपंचमा मासा ॥ सू० ४३ ॥

छाया—चातुर्मासिक परिहारस्थान प्रस्थापितोऽनगारोऽन्तरा मासिक परिहारस्थानम् प्रतिसेव्य आलोचयेत् अथापरा पाक्षिकी आरोपणा आदिमध्यावसाने सार्धं सहेतुं सकारणमहीनमतिरिक्तं तेन परम् अर्द्धपञ्चमा मासा ॥ सू० ४३ ॥

चूर्णी—‘चाउम्मासियं’ इत्यादि । ‘चाउम्मासियं परिहारद्वानं पट्टविण् अणगारे’ चातुर्मासिकं पूर्वसूत्रसंप्राप्तं परिहारस्थानम् ‘पट्टविण्’ प्रस्थापितः—तादृशप्रायश्चित्ते नियोजितः ‘अणगारे’ अनगारो भिक्षुकः, शेषं पूर्ववद् व्याख्येयम्, अत्र सर्वं प्रायश्चित्तम्—चतुर्षु मासेषु पाक्षिकी आरोपणायाः संमेलनेन ‘अड्डपंचमा मासा’ इति अर्द्धः पञ्चमो यत्र ते अर्द्धपञ्चमाः, एतादृशा मासाः सार्धाश्चत्वारो मासा भवन्तीति भावः ॥ सू० ४३ ॥

सूत्रम्—अड्डपंचममासियं परिहारद्वानं पट्टविण् अणगारे अंतरा मासियं परिहारद्वानं पडिसेवित्ता आलोएज्जा अहावरा पक्खिया आरोवणा आइमज्जावसाणे सअट्टं सहेउं सकारणं अहीणमइरित्तं तेणपरं पंच मासा ॥ सू० ४४ ॥

छाया—अर्द्धपञ्चममासिक परिहारस्थान प्रस्थापितोऽनगारोऽन्तरा मासिक परिहारस्थान प्रतिसेव्य आलोचयेत् अथापरा पाक्षिकी आरोपणा आदिमध्यावसाने सार्थं सहेतुं सकारणमहीनमतिरिक्त तेन परं पञ्च मासाः ॥ सू० ४४ ॥

चूर्णी—‘अर्द्धपञ्चममासियं’ इत्यादि । ‘अर्द्धपञ्चममासियं’ अर्द्धपञ्चममासिकम् चत्वारो मासाः सपूर्णाः पञ्चममासस्याद्धौ भाग इति अर्द्धपञ्चममासिकं यत् पूर्वसूत्रे संप्राप्तं तत् इत्यादि व्याख्यानं पूर्ववत् कर्तव्यम्, केवलं तेन परम्—ततः पश्चात्—अत्रापि अर्द्धपञ्चममासेषु इति सार्धेषु चतुर्षु मासेषु यदि पाक्षिकी आरोपणा संमेल्यते तदा परिपूर्णाः पञ्च मासाः प्रायश्चित्तरूपेण भवन्तीति भावः ॥ सू० ४४ ॥

सूत्रम्—पञ्चमासियं परिहारद्वयं पट्टविण् अणगारे अंतरा मासियं परिहारद्वयं पडिसेवित्ता आलोएज्जा अहावरा पक्खिया आरोपणा आइमज्झावसाणे सअट्ठं सहेउं सकारणं अहीणमइरित्तं तेण परं अड्ढच्छट्ठा मासा ॥ सू० ४५ ॥

छाया—पाञ्चमासिक परिहारस्थान प्रस्थापितोऽनगारः अन्तरा मासिक परिहारस्थानं प्रतिसेव्य आलोचयेत् अथापरा पाक्षिकी आरोपणा आदिमध्यावसाने सार्थं सहेतुं सकारणमहीनमतिरिक्त तेन परमर्द्धषष्ठा मासाः ॥ सू० ४५ ॥

चूर्णी—‘पञ्चमासियं’ इत्यादि । ‘पञ्चमासियं परिहारद्वयं’ पाञ्चमासिकं यत्पूर्वसूत्र-संप्राप्तं तत् परिहारस्थानं प्रस्थापितोऽनगारः, इत्यादि सर्वं पूर्ववदेव व्याख्येयम् । अत्र पञ्चसु मासेषु पाक्षिकी आरोपणा संमेल्यते तदा ‘अर्द्धछट्ठा मासा’ इति अर्द्धषष्ठा मासाः—सार्द्धाः पञ्च-मासाः प्रायश्चित्तरूपेण भवन्तीति भावः ॥ सू० ४५ ॥

सूत्रम्—अर्द्धछट्ठमासियं परिहारद्वयं पट्टविण् अणगारे अंतरा मासियं परिहारद्वयं पडिसेवित्ता आलोएज्जा अहावरा पक्खिया आरोपणा आइमज्झावसाणे सअट्ठं सहेउं सकारणं अहीणमइरित्तं तेण परं छम्मासा ॥ सू० ४६ ॥

॥ निशीहज्झयणे वीसइमो उद्देशो समाप्तो ॥२०॥

छाया—अर्द्धषष्ठमासिक परिहारस्थान प्रस्थापितोऽनगारोऽन्तरा मासिकं परिहारस्थान प्रतिसेव्य आलोचयेत् अथापरा पाक्षिकी आरोपणा आदिमध्यावसाने सार्थं सहेतुं सकारणमहीनमतिरिक्त तेन परं षण्मासाः ॥ सू० ४६ ॥

॥ निशीथाध्ययने विंशतितमोदेशकः समाप्तः ॥२०॥

चूर्णी—‘अद्धछट्टमासियं’ इत्यादि । ‘अद्धछट्टमासियं’ अर्धषष्ठमासिकम्, पञ्च मासाः संपूर्णाः षष्ठमासस्य अर्द्धो भागः, इत्येवमर्द्धाधिकं पाञ्चमासिकं परिहारस्थानमित्येवं क्रमेण प्रकृत-सूत्रस्य व्याख्यानं कर्तव्यं केवलं ततः परमिति ततः पञ्चात् अर्द्धषष्ठमासेषु—सार्धेषु पञ्चसु मासेषु पाक्षिकी आरोपणा संमेल्यते तदा परिपूर्णाः षड् मासाः प्रायश्चित्तरूपेण भवन्ति, नास्ति षण्मासा नन्तरं प्रायश्चित्तमिति भावः ॥ सू० ४६ ॥

इति श्री-विश्वविख्यात-जगद्ग्ल्लभ-प्रसिद्धवाचक-पञ्चदशभाषाकलितललितकलापालापक -
प्रविशुद्धगद्यपद्यनैकग्रन्थनिर्मापक-वादिमानमर्दक-श्रीशाहूछत्रपतिकोल्हापुरराजप्रदत्त-
“जैनशास्त्राचार्य”-पदभूषित-कोल्हापुरराजगुरु-बालब्रह्मचारि-जैनाचार्य-जैन-
धर्मदिवाकर-पूज्यश्री-घासीलालव्रति-विरचितायां “निशीथसूत्रस्य”
चूर्णिभाष्यावचूरिरूपायां व्याख्यायाम् विंशतितमोद्देशकः समाप्तः ॥२०॥



निशीथसूत्रस्य किञ्चित् शुद्धिपत्रम्

| पृष्ठ | पक्ति | उ.१ अशुद्धिः | शुद्धिः |
|-------|-------|---|--|
| २ | ८ |प्रतिपादिकानि | प्रतिपादकानि |
| ९ | १५-१६ | सुत्तरज्जुवक्केहिं च, दंडकडगोहिं तथा, चिलिमिली खु पचहा, भिक्खुहिं करणिज्जा नो ॥ | सुत्तरज्जुवक्केहिं, दंडकडगोहिं तथा, चिलिमिली पंचहा खु कायघा- भिक्खुहिं न सा ॥ |
| ९ | १७-१८ | सूत्ररज्जुवल्कलैश्च, दण्ड- कटकैस्तथा । चिलिमिली खलु पंचदा, भिक्षुभिः क्रिय माणा नो ॥ | सूत्ररज्जुवल्कलैः, दण्ड- कटकाभ्यां तथा । चिलिमिली पञ्चधा खलु कर्त्तव्याभिक्षु- भिर्न सा ॥ |
| ९ | २४ | वंशो दंडादिः, कटकमयी जवनिका, ताभ्यां वंशकटकादिभ्यां | वंशो दण्डादिः, कटकं वंशत्वक्, ताभ्यां वंशकटकाभ्यां |
| १२८ | १७ | उ.४....१३३ |१३६ |
| | २१ | गमस्त्रिपञ्चाशत्सूत्रात्मकः | गमः षट्पञ्चाशत्सूत्रात्मकः । |
| | २२ | त्रयस्त्रिंशदधिकशततमं | षट्त्रिंशदधिकशततमं |
| | २३ | त्रिपञ्चाशत्सूत्रसमुदायोऽत्र | षट्पञ्चाशत्सूत्रसमुदायोऽत्र |
| | २७ | ॥ सू० १३३॥ | ॥ सू० १३६॥ |
| | २९ | ॥ सू० १३३॥ | ॥ सू० १३६॥ |
| २६५ | ८ | १२-६३ | १२-६६ |
| | १५ | पादामार्जनसूत्रादारम्य त्रिषष्टितमशीर्षदौवारिकासूत्रपर्यन्त- सूत्राणि | पादामार्जनपोडशतमसूत्रादारम्य एकसप्तति- तमशीर्षदौवारिकासूत्रपर्यन्तषट्पञ्चाशत् सूत्राणि |
| २६५ | १६ | १२-६३ | १२-६६ । आगे उद्देशसमाप्तितक तीन तीन सख्या बढावे नामो । |
| २६५ | १६ | ॥ सू० ५-९॥ | ॥ सू० ५-११॥ |
| २६५ | २० | सूत्रपञ्चकं | सूत्रसप्तक |

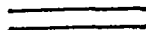

। श्रीवीतरागाय नमः ।

॥ निशीथसूत्रस्य मूलपाठः ॥

॥ प्रथमोद्देशकः ॥

जे भिक्खू हत्थकम्मं करेइ करंतं वा साइज्जइ ॥१॥

जे भिक्खू अंगादाणं कट्टेण वा किलिंवेण वा अंगुलियाए वा सिलागाए वा संचालेइ संचालंतं वा साइज्जइ ॥२॥

जे भिक्खू अंगादाणं संवाहेज्ज वा पल्लिमहेज्ज वा संवाहंतं वा पल्लिमदंतं वा साइज्जइ ॥३॥

जे भिक्खू अंगादाणं तेल्लेण वा घण्ण वा वसाए वा णवणीएण वा अब्भंगेज्ज वा मक्खेज्ज वा, अब्भंगंतं वा मक्खंतं वा साइज्जइ ॥४॥

जे भिक्खू अंगादाणं कक्केण वा लोद्धेण वा पउमच्चुण्णेण वा ण्हाणेण वा सिणाणेण वा चुण्णेहिं वा उव्वट्टेइ परिवट्टेइ उव्वट्टंतं वा परिवट्टंतं वा साइज्जइ ॥५॥

जे भिक्खू अंगादाणं सीओदगवियडेण वा उसिणोदगवियडेण वा उच्छोलेज्ज वा पधोवेज्ज वा उच्छोलंतं वा पधोवंतं वा साइज्जइ ॥६॥

जे भिक्खू अंगादाणं णिच्छलेइ णिच्छलंतं वा साइज्जइ ॥७॥

जे भिक्खू अंगादाणं जिग्घइ जिग्घंतं वा साइज्जइ ॥८॥

जे भिक्खू अंगादाणं अण्णयरंसि अचित्तसि सोयंसि अणुप्पवेसित्ता सुक्कपोग्गळे णिग्घाएइ णिग्घायंतं वा साइज्जइ ॥९॥

जे भिक्खू सचित्तं गंधं जिग्घइ, जिग्घंतं वा साइज्जइ ॥१०॥

जे भिक्खू सचित्तपइट्ठियं गंधं जिग्घइ जिग्घत वा साइज्जइ ॥११॥

जे भिक्खू पदमग्गं वा संकमं वा अवलंबणं वा अण्णउत्थिएण वा गारत्थिएण वा कारेइ कारंतं वा साइज्जइ ॥१२॥

जे भिक्खू दगवीणियं वा अण्णउत्थिएहिं वा गारत्थिएहिं वा कारेइ कारंतं वा साइज्जइ ॥१३॥

जे भिक्खू सिक्कगं वा सिक्कगणंतगं वा अण्णउत्थिएण वा गारत्थिएण वा कारेइ कारंतं वा साइज्जइ ॥१४॥

जे भिक्खू सोत्तियं वा रज्जुयं वा चिलमिलिं वा अण्णउत्थिण्ण वा गारत्थिण्ण वा कारेइ कारेंतं वा साइज्जइ ॥१५॥

जे भिक्खू सूचीए उत्तरकरणं अन्नउत्थिण्ण वा गारत्थिण्ण वा कारेइ कारेंतं वा साइज्जइ ॥१६॥

जे भिक्खू पिप्पलगस्स उत्तरकरणं अन्नउत्थिण्ण वा गारत्थिण्ण वा कारेइ कारेंतं वा साइज्जइ ॥१७॥

जे भिक्खू नहच्छेयणगस्स उत्तरकरणं अन्नउत्थिण्ण वा गारत्थिण्ण वा कारेइ कारेंतं वा साइज्जइ ॥१८॥

जे भिक्खू कण्णसोहणगस्स उत्तरकरणं अन्नउत्थिण्ण वा गारत्थिण्ण वा कारेइ, कारेंतं वा साइज्जइ ॥१९॥

जे भिक्खू अणट्ठयाए सइं जायइ, जायंतं वा साइज्जइ ॥२०॥

जे भिक्खू अणट्ठयाए पिप्पलगं जायइ, जायंतं वा साइज्जइ ॥२१॥

जे भिक्खू अणट्ठयाए कण्णसोहणगं जायइ, जायंतं वा साइज्जइ ॥२२॥

जे भिक्खू अणट्ठयाए नहच्छेयणगं जायइ, जायंतं वा साइज्जइ ॥२३॥

जे भिक्खू अविहीए सइं जायइ, जायंतं वा साइज्जइ ॥२४॥

जे भिक्खू अविहीए पिप्पलगं जायइ, जायंतं वा साइज्जइ ॥२५॥

जे भिक्खू अविहीए नहच्छेयणगं जायइ, जायंतं वा साइज्जइ ॥२६॥

जे भिक्खू अविहीए कण्णसोहणगं जायइ, जायंतं वा साइज्जइ ॥२७॥

जे भिक्खू अप्पणो एगस्स अट्ठाए सइं जाइत्ता अण्णमण्णस्स अणुप्पएइ, अणुप्पयंतं वा साइज्जइ ॥२८॥

जे भिक्खू अप्पणो एगस्स अट्ठाए पिप्पलगं जाइत्ता अण्णमण्णस्स अणुप्पएइ अणुप्पयंतं वा साइज्जइ ॥२९॥

जे भिक्खू एगस्स अट्ठाए नहच्छेयणगं जाइत्ता अण्णमण्णस्स अणुप्पएइ अणुप्पयंतं वा साइज्जइ ॥३०॥

जे भिक्खू अप्पणो एगस्स अट्ठाए कण्णसोहणगं जाइत्ता अण्णमण्णस्स अणुप्पएइ अणुप्पयंतं वा साइज्जइ ॥३१॥

जे भिक्खू पाडिहारियं सइं जाइत्ता वत्थं सीविस्सामि-त्ति पायं सिव्वइ सिव्वंतं वा साइज्जइ ॥३२॥

जे भिक्खू पाडिहारियं पिप्पलंगं जाइत्ता वत्थं छिदिस्सामि-त्ति पायं छिदिइ,
छिदंतं वा साइज्जइ ॥३३॥

जे भिक्खू पाडिहारियं नहच्छेयणंगं जाइत्ता नहं छिदिस्सामि-त्ति सल्लुद्धरणं
करेइ, करंतं वा साइज्जइ ॥३४॥

जे भिक्खू पाडिहारियं कण्णसोहणंगं जाइत्ता कण्णमलं णीहरिस्सामि-त्ति दंत-
मलं वा नहमलं वा णीहरेइ णीहरंतं वा साइज्जइ ॥३५॥

जे भिक्खू अविहीए सुइं पच्चप्पिणइ पच्चप्पिणंतं वा साइज्जइ ॥३६॥

जे भिक्खू लाउपायं वा दारुपायं वा मट्टियापायं वा अण्णउत्थिएण वा गार-
त्थिएण वा परिघट्टावेइ वा संठवेइ वा जमावेइ वा अलमप्पणो करणयाए सुहुममवि
नो कप्पइ जाणमाणे सरमाणे अण्णमण्णस्स वियरइ वियरंतं वा साइज्जइ ॥४०॥

जे भिक्खू दंडयं वा लट्टियंवा अवलेहणियं वा वेणुसुइयं वा अन्नउत्थिएण
वा गारत्थिएण वा परिघट्टावेइ वा संठवेइ वा जमावेइ वा अलमप्पणो करणयाए सुहुम
मवि नो कप्पइ जाणमाणे सरमाणे अण्णमण्णस्स वियरइ वियरंतं वा साइज्जइ ॥४१॥

जे भिक्खू पायस्स एगं तुडियं तुडेइ तुडंतं वा साइज्जइ ॥४२॥

जे भिक्खू पायस्स परं तिण्हं तुडियाणं तुडेइ तुडंतं वा साइज्जइ ॥४३॥

जे भिक्खू पायं अविहीए तुडेइ तुडंतं वा साइज्जइ ॥४४॥

जे भिक्खू पायं अविहीए बंधइ वंधंतं वा साइज्जइ ॥४५॥

जे भिक्खू पायं एगेण वंधेण वंधइ, वंधंतं वा साइज्जइ ॥४६॥

जे भिक्खू पायं परं तिण्हं वंधाणं वंधइ, वंधंतं वा साइज्जइ ॥४७॥

जे भिक्खू अइरेगबंधणं पायं दिवइडाओ मासाओ परेण धरड वरंतं वा साइज्जइ ॥

जे भिक्खू वत्थस्स एगं पडियाणिय देइ, देयंतं वा साइज्जइ ॥ सू० ४९ ॥

जे भिक्खू वत्थस्स परं तिण्हं पडियाणियाणं देइ देयंतं वा साइज्जइ ॥५०॥

जे भिक्खू अविहीए वत्थं सिव्वइ सिव्वंतं वा साइज्जइ ॥५१॥

जे भिक्खू वत्थस्स एगं फल्लियं गंठियं करेइ करंतं वा साइज्जइ ॥५२॥

जे भिक्खू वत्थस्स परं तिण्हं फल्लियगंठियाणं करेइ करेतं वा साइज्जइ ॥५३॥

जे भिक्खू वत्थस्स एगं विफल्लियगंठियं देइ देयंतं वा साइज्जइ ॥५४॥

जे भिक्खू वत्थस्स परं तिण्हं विफल्लियगंठियाणं देइ देयंतं वा साइज्जइ ५५॥

जे भिक्खू वत्थं अविहीए गंठइ गंठंतं वा साइज्जइ ॥५६॥

जे भिक्खू वत्थं अतज्जाएणं गंठेइ गंठेतं वा साइज्जइ ॥५७॥

जे भिक्खू अइरेगगहियं वत्थं परं दिवढाओ मासाओ धरेइ धरेतं वा साइज्जइ

जे भिक्खू गिहधूमं अणुत्थिएण वा गारत्थिएण वा परिसाडावेइ परिसा-
डावेतं वा साइज्जइ ॥५९॥

जे भिक्खू पूइकम्मं भुंजइ भुंजंतं वा साइज्जइ ॥६०॥

तं सेवमाणे आवज्जइ मासियं परिहारट्ठाणं अणुग्घाइयं ॥६१॥

॥ निसीहज्झयणे पढमो उद्देशो समत्तो ॥१॥



॥ द्वितीयोद्देशकः ॥

जे भिक्खू दारुदंडयं पायपुंछणं करेइ करेतं वा साइज्जइ ॥१॥

जे भिक्खू दारुदंडयं पायपुंछणं गेण्हइ गेण्हंतं वा साइज्जइ ॥२॥

जे भिक्खू दारुदंडयं पायपुंछणं धरेइ धरेतं वा साइज्जइ ॥३॥

जे भिक्खू दारुदंडयं पायपुंछणं वियरइ वियरंतं वा साइज्जइ ॥४॥

जे भिक्खू दारुदंडयं पायपुंछणं परिभाएइ परिभाएतं वा साइज्जइ ॥५॥

जे भिक्खू दारुदंडयं पायपुंछणं परिभुजइ परिभुजंतं वा साइज्जइ ॥६॥

जे भिक्खू दारुदंडयं पायपुंछणं पर दिवइआओ मासाओ धरेइ धरेतं वा साइज्जइ ।

जे भिक्खू दारुदंडयं पायपुंछणं विसुयावेइ विसुयावेतं वा साइज्जइ ॥८॥

जे भिक्खू अचित्तपइट्टियं गंधं जिग्घइ जिग्घंतं वा साइज्जइ ॥९॥

जे भिक्खू पदमगं वा संकमं वा आलंवनं वा सयमेव करेइ करेतं वा साइज्जइ ।

जे भिक्खू दगवीणियं सयमेव करेइ करेतं वा साइज्जइ ॥११॥

जे भिक्खू सिक्कगं वा सिक्कगणंतं वा सयमेव करेइ करेतं वा साइज्जइ ॥१२॥

जे भिक्खू सोत्तियं वा रज्जुयं वा चिलमिलिं सयमेव करेइ करेतं वा साइज्जइ ।

जे भिक्खू सूईए उत्तरकरणं सयमेव करेइ करेतं वा साइज्जइ ॥१४॥

एवं पिप्पलगस्स उत्तरकरणम् ॥१५॥ णहच्छेयणगस्स उत्तरकरणम् ॥१६॥

कण्णसोहणगस्स उत्तरकरणम् ॥१७॥

जे भिक्खू लहुस्सगं फरुसं वयइ वयंतं वा साइज्जइ ॥१८॥

जे भिक्खू लहुस्सगं मुसं वयइ वयंतं वा साइज्जइ ॥१९॥

जे भिक्खू लहुस्सगं अदत्तमादियइ आदियंतं वा साइज्जइ ॥२०॥

जे भिक्खू लहुस्सएण सीओदगवियडेण वा उसिणोदगवियडेण वा इत्थाणि वा पायाणि वा कण्णाणि वा अच्छीणि वा दत्ताणि वा नहाणि वा मुहं वा उच्छोलेज्ज वा पधोवेज्ज वा उच्छोलेंतं वा पधोवेतं वा साइज्जइ ॥२१॥

जे भिक्खू कसिणाणि चम्माइं धरेइ धरेतं वा साइज्जइ ॥२२॥

जे भिक्खू कसिणाणि वत्थाइं धरेइ धरेतं वा साइज्जइ ॥२३॥

जे भिक्खू अभिण्णाइ वत्थाइं धरेइ धरेतं वा साइज्जइ ॥२४॥

जे भिक्खू लाउपायं वा दारुपायं वा मट्टियापायं वा सयमेव परिघट्टेइ वा संठवेइ वा जमावेइ वा परिघट्टंतं वा संठवेतं वा जमावेतं वा साइज्जइ ॥२५॥

जे भिक्खू दंडयं वा लट्ठियं वा अवलेहणियं वा वेणुसूइयं वा सयमेव परिघट्टेइ वा संठवेइ वा जमावेइ वा परिघट्टेंतं वा संठवेंतं वा जमावेतं वा साइज्जइ ॥२६॥

जे भिक्खू णियगगवेसियं पडिग्गहं धरेइ धरेंतं वा साइज्जइ ॥२७॥

जे भिक्खू परगवेसियं पडिग्गहं धरेइ धरेंतं वा साइज्जइ ॥२८॥

जे भिक्खू वरगवेसियं पडिग्गहं धरेइ धरेंतं वा साइज्जइ ॥२९॥

जे भिक्खू बलगवेसियं पडिग्गहं धरेइ धरेंतं वा साइज्जइ ॥३०॥

जे भिक्खू लवगवेसियं पडिग्गहं धरेइ धरेंतं वा साइज्जइ ॥३१॥

जे भिक्खू णितियं अग्गपिंडं भुंजइ भुंजंतं वा साइज्जइ ॥३२॥

जे भिक्खू णितियं पिंडं भुंजइ भुंजंतं वा साइज्जइ ॥३३॥

जे भिक्खू णितियं अवड्ढभागं भुंजइ भुंजंतं वा साइज्जइ ॥३४॥

जे भिक्खू णितियं भागं भुंजइ भुंजंतं वा साइज्जइ ॥३५॥

जे भिक्खू णितियं ऊणइढभागं भुंजइ भुंजंतं वा साइज्जइ ॥३६॥

जे भिक्खू णितियं वासं वसइ वसंतं वा साइज्जइ ॥३७॥

जे भिक्खू पुरेसंथवं वा पच्छासंथवं वा करेइ करेंतं वा साइज्जइ ॥३८॥

जे भिक्खू समाणे वा वसमाणे वा गामाणुगामं दूइज्जमाणे वा पुरेसंथुयाणि वा पज्छासंथुयाणि वा कुलाइं पुव्वामेव अणुप्पविसित्ता पच्छा भिक्खायरियाए अणुप्पविसइ अणुप्पविसंतं वा साइज्जइ ॥३९॥

जे भिक्खू अण्णउत्थिण्ण वा गारत्थिण्ण वा पारिहारिओ वा अपारिहारिण्ण सद्धिं गाहावइकुलं पिंडवायपडियाए णिक्खमइ वा अणुप्पविसइ वा, णिक्खमंतं वा अणुप्पविसंतं वा साइज्जइ ॥४०॥

जे भिक्खू अण्णउत्थिण्ण वा गारत्थिण्ण वा पारिहारिओ वा अपारिहारिण्ण सद्धिं बहिया वियारभूमिं वा त्रिहारभूमिं वा णिक्खमइ वा पविसइ वा, णिक्खमंतं वा पविसंतं वा साइज्जइ ॥४१॥

जे भिक्खू अण्णउत्थिण्ण वा गारत्थिण्ण वा पारिहारिओ वा अपारिहारिण्ण सद्धिं गामाणुगामं दूइज्जइ दूइज्जंतं वा साइज्जइ ॥४२॥

जे भिक्खू अन्नयरं भोयणजायं पडिग्गाहिता सुब्भिंभरं भुंजइ दुब्भिंभरं परिट्ठवेइ, परिट्ठवेंतं वा साइज्जइ ॥४३॥

जे भिक्खू अन्नयरं पाणगजायं पडिग्गाहिता पुप्फगं-पुप्फगं आवियइ कसायं-कसायं परिट्ठवेइ परिट्ठवेंतं वा साइज्जइ ॥४४॥

जं भिक्खू मणुण्णं भोयणजायं पडिग्गाहेत्ता बहुपरियावन्नं सिया अदूरे तत्थ साहम्मिया संभोइया समणुन्ना अपारिहारिया संता परिवसंति ते अणापुच्छिय अणिमं-
तिय परिट्टवेइ परिट्टवेतं वा साइज्जइ ॥४५॥

जे भिक्खू सागारियपिंडं गिण्हइ, गिण्हतं वा साइज्जइ ॥४६॥

जे भिक्खू सागारियपिंडं भुंजइ भुंजत वा साइज्जइ ॥४७॥

जे भिक्खू सागारियकुल अजाणिय अपुच्छिय अगवेसिय पुव्वामेव पिंडवायपडि-
याए अणुप्पविसइ अणुप्पविसंत वा साइज्जइ ॥४८॥

जे भिक्खू सागारियणीसाए असणं वा पाणं वा खाइमं वा साइमं वा वा ओभा-
सिय ओभासिय जायइ जायंतं वा साइज्जइ ॥४९॥

जे भिक्खू उउवद्धिय सेज्जासंधारगं परं पज्जोवसणाओ उवाइणावेइ उवाइणा-
वेतं वा साइज्जइ ॥५०॥

जे भिक्खू वासावासियं सेज्जासंधारय परं दसरायकप्पाओ उवाइणावेइ उवाइणा-
वेतं वा साइज्जइ ॥५१॥

जे भिक्खू उउवद्धिय वा वासावासिय वा सेज्जासंधारगं उव्वरिसिज्जमाणं पेहाए
न ओसारेइ न ओसारेत वा साइज्जइ ॥५२॥

जे भिक्खू पाडिहारियं सेज्जासंधारगं दोच्चपि अणुणुणवेत्ता वाहिं णीणेइ
णीणेत वा साइज्जइ ॥५३॥

जे भिक्खू सागारियसंतियं सेज्जासंधारगं दोच्चपि अणुणुणवेत्ता वाहिं णीणेइ
णीणेत वा साइज्जइ ॥सू० ५४॥

जे भिक्खू पाडिहारियं सागारियसंतियं वा सेज्जासंधारगं दोच्चपि अणुणुण-
वेत्ता वाहिं णीणेइ णीणेत वा साइज्जइ ॥५५॥

जे भिक्खू पाडिहारियं सेज्जासंधारयं आदाए अपडिहट्टु सपव्वयइ संपव्वयंतं
वा साइज्जइ ॥५६॥

जे भिक्खू सागारियसंतियं सेज्जासंधारयं आयाए अविगरणं कट्टु अणुणुणित्ता
सपव्वयइ संपव्वयंतं वा साइज्जइ ॥५७॥

जे भिक्खू पाडिहारियं वा सागारियसंतियं वा सेज्जासंधारगं विप्पणट्टं न भवे-
सइ न भवेसंतं वा साइज्जइ ॥५८॥

जे भिक्खू इत्तरियंपि उवहिं ण पडिल्लेहइ ण पडिल्लेहंतं वा माउज्जइ ॥५९॥

तं सेवमाणे आवज्जइ मासियं पण्डित्ताण उवाट्टय ॥६०॥

॥ निसीहज्जयणे वीओ उहेसो ममत्तो ॥ २ ॥

जे भिक्खू आगंतागारेसु वा आरामागारेसु वा गाहावइकुलेसु वा परियावसहेसु वा अण्णउत्थिएण वा गारत्थिएण वा असणं वा पाणं वा खाइमं वा साइमं वा अभिहडं आहट्टु दिज्जमाणं पडिसेहेत्ता तमेव अणुवत्तिय-अणुवत्तिय परिवेढिय-परिवेढिय परिजविय-परिजविय ओभासिय-ओभासिय जायइ, जायंतं वा साइज्जइ ॥९॥

जे भिक्खू आगंतागारेसु वा आरामागारेसु वा गाहावइकुलेसु वा परियावसहेसु वा अण्णउत्थिएहिं वा गारत्थिएहिं वा, असणं वा पाणं वा खाइमं वा साइमं वा अभिहडं आहट्टु दिज्जमाणं पडिसेहेत्ता तमेव अणुवत्तिय-अणुवत्तिय, परिवेढिय-परिवेढिय, परिजविय-परिजविय; ओभासिय-ओभासिय जायइ जायंतं वा साइज्जइ ॥

जे भिक्खू आगंतागारेसु वा आरामागारेसु वा गाहावइकुलेसु वा परियावसहेसु वा अण्णउत्थिणीए वा गारत्थिणीए वा असणं वा पाणं वा खाइमं वा साइमं वा अभिहडं आहट्टु दिज्जमाणं पडिसेहेत्ता तमेव अणुवत्तिय-अणुवत्तिय परिवेढिय-परिवेढिय परिजविय-परिजविय ओभासिय-ओभासिय जायइ जायंतं वा साइज्जइ ॥११॥

जे भिक्खू आगंतागारेसु वा आरामागारेसु वा गाहावइकुलेसु वा परियावसहेसु वा अण्णउत्थिणीहिं वा गारत्थिणीहिं वा असणं वा पाणं वा खाइमं वा साइमं वा अभिहडं आहट्टु दिज्जमाणं पडिसेहेत्ता ताओ अणुवत्तिय-अणुवत्तिय परिवेढिय-परिवेढिय परिजविय-परिजविय ओभासिय-आसासिय जायइ जायंतं वा साइज्जइ ॥१२॥

जे भिक्खू गाहावइकुलं पिंडवायपडियाए पविट्ठे पडियाइक्खिए समाणे दोच्चंपि तमेव कुलं अणुप्पविसइ अणुप्पविसंतं वा साइज्जइ ॥१३॥

जे भिक्खू संखडिप्लोयणाए असणं वा पाणं वा खाइमं वा साइमं वा पडिग्गाहेइ पडिग्गाहेतं वा साइज्जइ ॥ १४ ॥

जे भिक्खू गाहावइकुलं पिंडवायपडियाए अणुप्पविट्ठे समाणे परं तिवरंतराओ असणं वा पाणं वा खाइमं वा साइमं वा अभिहडं आहट्टु दिज्जमाणं पडिग्गाहेइ पडिग्गाहेतं वा साइज्जइ ॥१५॥

जे भिक्खू अप्पणो पाए आमज्जेज्ज वा पमज्जेज्ज वा आमज्जंतं वा पमज्जंतं वा साइज्जइ ॥१६॥

जे भिक्खू अप्पणो पाए संवाहेज्ज वा पटिमहेज्ज वा सवाहेतं वा पटिमहेतं वा साइज्जइ ॥१७॥

जे भिक्खू अप्पणो पाए तेरुलेण वा घएण वा णवणीएण वा वसाए वा मक्खेज्ज वा भिल्लिगेज्ज वा मक्खेतं वा भिल्लिगेतं वा साइज्जइ ॥१८॥

जे भिक्खू अप्पणो पाए लोद्धेण वा कक्केण वा चुण्णेण वा वण्णेण वा पउम-
चुण्णेण वा उल्लोलेज्ज वा उव्वट्टेज्ज वा, उल्लोलंतं वा उव्वट्टंतं वा साइज्जइ ॥१९॥

जे भिक्खू अप्पणो पाए सीओदगवियडेण वा उसिणोदगवियडेण वा उच्छो-
लेज्ज वा पधोवेज्ज वा उच्छोलेंतं वा पधोवेतं वा साइज्जइ ॥२०॥

जे भिक्खू अप्पणो पाए फुमेज्ज वा रएज्ज वा, फुमेतं वा रएतं वा साइ-
ज्जइ ॥२१॥

जे भिक्खू अप्पणो कायं आमज्जेज्ज वा, पमज्जेज्ज वा, आमज्जंतं वा पम-
ज्जंतं वा साइज्जइ ॥२२॥ जे भिक्खू अप्पणो कायं संवाहेज्ज वा पल्लिमहेज्ज वा
संवाहेतं वा पल्लिमहेतं वा साइज्जइ ॥२३॥ जे भिक्खू अप्पणो कायं तेरुलेण वा घएण

वा णवणीएण वा वसाए वा मक्खेज्ज वा भिल्लिगेज्ज वा मक्खेतं वा भिल्लिगेतं साइज्जइ
॥२४॥ जे भिक्खू अप्पणो कायं लोद्धेण वा कक्केण वा चुण्णेण वा वण्णेण वा पउम-

चुण्णेण वा उल्लोलेज्ज वा उव्वट्टेज्ज वा उल्लोलेंतं वा उव्वट्टंतं वा साइज्जइ ॥२५॥

जे भिक्खू अप्पणो कायं सीओदगवियडेण वा उसिणोदगवियडेण वा उच्छोलेज्ज वा
पधोवेज्ज वा उच्छोलेंतं वा पधोवेतं वा साइज्जइ ॥२६॥ जे भिक्खू अप्पणो कायं
फुमेज्ज वा रएज्ज वा फुमेतं वा रएतं वा साइज्जइ ॥२७॥

जे भिक्खू अप्पणो कायंसि वणं आमज्जेज्ज वा पमज्जेज्ज वा आमज्जंतं वा
पमज्जंतं वा साइज्जइ ॥२८॥ जे भिक्खू अप्पणो कायंसि वणं संवाहेज्ज वा पल्लिमहेज्ज

वा, संवाहेतं वा पल्लिमहेतं वा साइज्जइ ॥२९॥ जे भिक्खू अप्पणो कायंसि वणं तेरुलेण
वा घएण वा नवणीएण वा वसाए वा मक्खेज्ज वा भिल्लिगेज्ज वा मक्खेतं वा भिल्लि-

गेतं वा साइज्जइ ॥३०॥ जे भिक्खू अप्पणो कायंसि वणं लोद्धेण वा कक्केण वा चुण्णेण
वा वण्णेण वा पउमचुण्णेण वा उल्लोलेज्ज वा उव्वट्टेज्ज वा उल्लोलेंतं वा उव्वट्टंतं

वा साइज्जइ ॥३१॥ जे भिक्खू अप्पणो कायंसि वणं सीओदगवियडेण वा उसिणोदग-
वियडेण वा उच्छोलेज्ज वा पधोवेज्ज वा उच्छोलेंतं वा पधोवेतं वा साइज्जइ ॥३२॥ जे

भिक्खू अप्पणो कायंसि वणं फुमेज्ज वा रएज्ज वा, फुमेतं वा, रएतं वा साइज्जइ ॥३३॥

जे भिक्खू अप्पणो कायंसि गंडं वा पिलगं वा अरइयं वा असियं वा भगंदलं
वा, अन्नयरेण तिव्खेण सत्थजाएण आच्छिदेज्ज वा विच्छिदेज्ज वा, आच्छिदंतं वा
विच्छिदंतं वा साइज्जइ ॥३४॥

जे भिक्खू अप्पणो कायंसि गंडं वा पिलगं वा अरइयं वा असियं भगंदलं वा अन्नयरेणं
तिक्खेणं सत्थजाएणं आच्छिदित्ता-विच्छिदित्ता, पूयं वा सोणिय वा, णीहरेज्ज वा
विसोहेज्ज वा, णीहरेतं वा विसोहेतं वा साइज्जइ ॥३५॥

जे भिक्खू अप्पणो कायंसि गंडं वा पिलगं वा अरइयं वा असियं वा भगंदलं
वा अन्नयरेणं तिक्खेणं सत्थजाएणं आच्छिदित्ता विच्छिदित्ता पूयं वा सोणियं वा
नीहरित्ता विसोहित्ता सीओदगवियडेण वा उसिणोदगवियडेण वा उच्छोलेज्ज वा पधो-
वेज्ज वा उच्छोल्लेतं वा पधोवेतं वा साइज्जइ ॥३६॥

जे भिक्खू अप्पणो कायंसि गंडं वा पिलगं वा अरइयं वा असियं वा भगंदलं वा
अन्नयरेणं तिक्खेणं सत्थजाएणं आच्छिदित्ता विच्छिदित्ता णीहरेत्ता विसोहेत्ता उच्छो-
लित्ता पधोवित्ता अन्नयरेणं आळेवणजाएण आलिपेज्ज वा विलिपेज्ज वा, आलिपेतं
वा विलिपेतं वा साइज्जइ ॥३७॥

जे भिक्खू अप्पणो कायंसि गंडं वा पिलगं वा अरइयं वा असियं वा भगंदलं वा
अन्नयरेणं तिक्खेणं सत्थजाएणं आच्छिदित्ता विच्छिदित्ता णीहरित्ता विसोहेत्ता उच्छो-
लित्ता पधोइत्ता आलिपित्ता विलिपित्ता तेल्हेण वा घएण वा वसाए वा णवणीएण वा
अवभगेज्ज वा मक्खेज्ज वा अवभंगंतं वा मक्खेतं वा साइज्जइ ॥३८॥

जे भिक्खू अप्पणो कायंसि गंडं वा पिलगं वा अरइयं वा असियं वा भगंदलं
वा, अन्नयरेण तिक्खेणं सत्थजाएणं आच्छिदित्ता विच्छिदित्ता नीहरित्ता विसोहित्ता
उच्छोलित्ता पधोइत्ता आलिपित्ता विलिपित्ता अवभंगेत्ता मक्खेत्ता, अणयरेणं धुवजाएणं
धूवेज्ज वा पधूवेज्ज वा, धूवेतं वा पधूवेतं वा साइज्जइ ॥३९॥

जे भिक्खू अप्पणो पाउकियं वा कुच्छिकियं वा अंगुलीए निवेसिय निवे-
सिय णीहरइ, णीहरंतं वा साइज्जइ ॥४०॥

जे भिक्खू अप्पणो दीहाओ णहमीहाओ कप्पेज्ज वा संठवेज्ज वा रप्पत वा
संठवतं वा साइज्जइ ॥४१॥

एवं-दीहाइं वत्थिरोमाइं० ॥४२॥ दीहाइ चत्थुगेमाइं० ॥४३॥ दीहाइं नंपरोमाइं०
॥४४॥ दीहाइं क्खरोमाइं ॥४५॥ दीहाइं मंजुगेमाइं० ॥४६॥ दीहाइं हेमाइं० ॥४७॥
दीहाइं रुणरोमाइं० ॥४८॥ एवं दीहाइ नामारोमाइं० ॥४९॥

जे भिक्खू अप्पणो दंते आघंसेज्ज वा पघंसेज्ज वा आघंसंतं वा पघंसंतं वा साइज्जइ ॥५०॥

जे भिक्खू अप्पणो दंते सीओदगवियडेण वा उसिणोदगवियडेण वा उच्छोलेज्ज वा पधोवेज्ज वा, उच्छोलेंतं वा पधोवेंतं वा साइज्जइ ॥५१॥

जे भिक्खू अप्पणो दंते फुमेज्ज वा रएज्ज वा फुमेंतं रएंतं वा साइज्जइ ॥५२॥

जे भिक्खू अप्पणो ओट्टे आमज्जेज्ज वा पमज्जेज्ज वा आमज्जंतं वा पमज्जंतं वा साइज्जइ ॥५३॥

एवं ओट्टे पायगमओ भाणियव्वो जाव फुमेज्ज वा रएज्ज वा, फुमेंतं वा रएंतं वा साइज्जइ ॥५४-५८॥

जे भिक्खू अप्पणो दीहाइं उत्तरोट्टरोमाइं कप्पेज्ज वा संठवेज्ज वा, कप्पेंतं वा संठवेंतं वा साइज्जइ ॥५९॥ एवं दीहाइं अच्छिपत्ताइं० ॥६०॥

जे भिक्खू अप्पणो अच्छीणि आमज्जेज्ज वा पमज्जेज्ज वा आमज्जंतं वा पमज्जंतं वा साइज्जइ ॥६१॥ एवमच्छिसु पायगमओ भाणियव्वो, जाव फुमेज्ज वा रएज्ज वा फुमेंतं वा रएंतं वा साइज्जइ ॥६६॥

जे भिक्खू अप्पणो दीहाइं भग्गुहरोमाइं कप्पेज्ज वा संठवेज्ज वा कप्पेंतं वा संठवेंतं वा साइज्जइ ॥६७॥

जे भिक्खू अप्पणो दीहाइं पासरोमाइं कप्पेज्ज वा संठवेज्ज वा कप्पेंतं वा संठवेंतं वा साइज्जइ ॥६८॥

जे भिक्खू अप्पणो अच्छिमलं वा कण्णमलं वा दंतमलं वा णहमलं वा णीहरेज्ज वा विसोहेज्ज वा, णीहरेंतं वा विसोहेंतं वा साइज्जइ ॥६९॥

जे भिक्खू अप्पणो कायाओ सेयं वा जल्लं वा पंकं वा मलं वा णीहरेज्ज वा विसोहेज्ज वा नीहरेंतं वा विसोहेंतं वा साइज्जइ ॥७०॥

जे भिक्खू गामाणुगामं दूइज्जमाणे अप्पणो सीसदुवारिय करेइ करेंतं वा साइज्जइ ॥७१॥

जे भिक्खू सणकप्पासाओ वा उण्णकप्पासाओ वा वौडकप्पासाओ वा अमिलकप्पासाओ वा वसीकरणमुत्ताइं करेइ करेंतं वा साइज्जइ ॥७२॥

जे भिक्खू गिहंसि वा गिहमुहंसि वा गिहदुवारंसि वा गिहपडिदुवारंसि वा गिहेल्लयंसि वा गिहंगणंसि वा गिहवच्चंसि वा उच्चारं वा पासवणं वा परिट्ठवेइ परिट्ठवेतं वा साइज्जइ ॥७३॥

जे भिक्खू मडगगिहंसि वा मडगछारियंसि वा मडगथूभियंसि वा मडगआसयंसि वा मडगलेणंसि वा मडगथंडिलंसि वा मडगवच्चंसि वा उच्चारं वा पासवणं वा परिट्ठवेइ परिट्ठवेतं वा साइज्जइ ॥७४॥

जे भिक्खू इंगालदाहंसि वा खारदाहंसि वा गायदाहंसि वा तुसदाहंसि वा भुसदाहंसि वा उच्चारपासवणं परिट्ठवेइ परिट्ठवेतं वा साइज्जइ ॥७५॥

जे भिक्खू सेयाययणंसि वा पंकंसि वा पणगंसि वा उच्चारपासवणं परिट्ठवेइ परिट्ठवेतं वा साइज्जइ ॥७६॥

जे भिक्खू अहिणवियासु गोलेहणियासु वा अहिणवियासु मट्टियाखाणीसु वा परिभुंजमाणियासु वा अपरिभुंजमाणियासु वा उच्चारपासवणं परिट्ठवेइ परिट्ठवेतं वा साइज्जइ ॥७७॥

जे भिक्खू उंवरवच्चंसि वा नग्गोहवच्चंसि वा आसत्थवच्चंसि वा उच्चारपासवणं परिट्ठवेइ परिट्ठवेतं वा साइज्जइ ॥७८॥

जे भिक्खू इक्खुवणंसि वा सालिवणंसि वा कुमुंभवणंसि वा कप्पासवणंसि वा उच्चारपासवणं परिट्ठवेइ परिट्ठवेतं वा साइज्जइ ॥७९॥

जे भिक्खू ङागवच्चंसि वा सागवच्चंसि वा मूलगवच्चंसि वा कोत्थुंभरिवच्चंसि वा खारवच्चंसि वा जीरयवच्चंसि वा दमणयवच्चंसि वा मरुयवच्चंसि वा उच्चारपासवणं परिट्ठवेइ परिट्ठवेतं वा साइज्जइ ॥८०॥

जे भिक्खू असोगवणंसि वा सत्तवणवणंसि वा चंपगवणंसि वा चूयवणंसि वा अणयरेसु वा तहप्पगारेसु पत्तोवेएसु पुप्फोवेएसु फलोवेएसु छात्रोवेएसु उच्चारपासवणं परिट्ठवेइ परिट्ठवेतं वा साइज्जइ ॥८१॥

जे भिक्खू सपायंसि वा परपायंसि वा दिया वा रात्रो वा वियाळे वा उच्चारहिज्जमाणे सपायं गहाय, परपायं वा जाइत्ता उच्चारपासवणं परिट्ठवेत्ता अशुणए धरिए एडइ एडंतं वा साइज्जइ ॥८२॥

तं सेवमाणे आवज्जइ मासियं परिहारट्ठाणं उच्चारयं ॥८३॥

॥ निसीइज्जयणे तइओ उइसोसमतो ॥३॥

॥ चतुर्थोद्देशकः ॥

जे भिक्खू रायं अत्तीकरेइ अत्तीकरेंतं वा साइज्जइ ॥१॥

जे भिक्खू रायं अच्चीकरेइ अच्चीकरेंतं वा साइज्जइ ॥२॥

जे भिक्खू रायं अच्छीकरेइ अच्छीकरेंतं वा साइज्जइ ॥३॥

जे भिक्खू रायं अत्थीकरेइ अत्थीकरेंतं वा साइज्जइ ॥४॥

जे भिक्खू कसिणाओ ओसहीओ आहारेइ आहारेंतं वा साइज्जइ ॥२१॥

जे भिक्खू आयरियउवज्झाएहिं अदत्तं आहारेइ आहारेंतं वा साइज्जइ ॥२२॥

जे भिक्खू आयरियउवज्झाएहिं अविदिण्णं विगइं आहारेइ आहारेंतं वा साइज्जइ ॥२३॥

जे भिक्खू ठवणकुलाइं अजाणिय, अपुच्छिय, अगवेसिय पुच्चामेव पिंडवायपडियाए अणुप्पविसइ अणुप्पविसंतं वा साइज्जइ ॥२४॥

जे भिक्खू णिग्गंथीणं उवस्सयंसि अविहीए अणुप्पविसइ अणुप्पविसंतं वा साइज्जइ ॥२५॥

जे भिक्खू णिग्गंथीणं आगमणपहंसि दंडग वा लट्ठियं वा रयहरणं वा मुहपत्तियं वा अण्णयरं वा उवगरणजायं ठवेइ ठवेंतं वा साइज्जइ ॥२६॥

जे भिक्खू णवाइं अणुप्पणाइं अहिगरणाइं उप्पाएइ उप्पाएंतं वा साइज्जइ ॥

जे भिक्खू पोरणाइं अहिगरणाइं खामिय-विओसमियाइं पुणो उदीरेइ उदीरेंतं वा साइज्जइ ॥२८॥

जे भिक्खू मुहं विप्फालिय विप्फालिय हसइ हसंतं वा साइज्जइ ॥२९॥

जे भिक्खू पासत्थस्स संघाडयं देइ देंतं वा साइज्जइ ॥३०॥

जे भिक्खू पासत्थस्स संघाडयं पडिच्छइ पडिच्छंतं वा साइज्जइ ॥३१॥

एवं—'ओसत्तस्स संघाडयं देइ० पडिच्छइ० ॥३२-३३॥

कुसीलस्स संघाडयं देइ० पडिच्छइ० ॥३४-३५॥

णितियस्स संघाडयं देइ० पडिच्छइ० ॥३६-३७॥

संसत्तस्स संघाडयं देइ० पडिच्छइ० ॥३८-३९॥

जे भिक्खू उदउल्लेण हत्थेण वा मत्तेण वा दब्बीए वा भायणेण वा श्रसणं वा ४

पडिग्गाहेंतं वा साइज्जइ ॥४०॥

एवं ससणिद्वेण० २ ॥४१॥ ससरक्खेण० ३ ॥४२॥ मट्टियासंसद्वेण० ४ ॥४३॥
ओसा० ५ ॥४४॥ लोण० ६ ॥४५॥ हरियाल० ७ ॥४६॥ मणोसिला० ८ ॥४७॥
वण्णिय० ९ ॥४८॥ गेरुय० १० ॥४९॥ सेट्ठिय० ११ ॥५०॥ हिंगुलुय० १२
॥५१॥ अंजण० १३ ॥५२॥ लोद्ध० १४ ॥५३॥ कुक्कुस० १५ ॥५४॥ पिट्ठ०
१६ ॥५५॥ कंद० १७ ॥५६॥ मूल० १८ ॥५७॥ सिंगवेर० १९ ॥५८॥ पुप्फग०
२० ॥५९॥ कुट्टगसंसदठेण वा २१, एगवीसभेएण हत्थेण वा मत्तेण वा दव्वीए वा
भायणेण वा असण वा ४ पडिग्गाहेइ पडिग्गाहेतं वा साइज्जइ ॥६०॥

जे भिक्खू गामारक्खयं अत्तीकरेइ अत्तीकरेतं वा साइज्जइ ॥६१॥ एवं सो चेव
रायगमओ भाणियव्वो ॥६२-६४॥

एवं देसरक्खयं० ४ ॥६८॥ एवं सीमारक्खयं०४ ॥७२॥ एवं रन्नारक्खयं०४
॥७६॥ एवं सव्वारक्खयं० ४ ॥८०॥

जे भिक्खू अणमण्णस्स पाए आमज्जेज्ज वा पमज्जेज्ज वा, आमज्जंतं वा
पमज्जंतं वा साइज्जइ ॥८१॥

एवं तइयउद्देसगमो भाणियव्वो (८२ से १३५ जाव—

जे भिक्खू गामाणुगामं दूइज्जमाणे अणमण्णस्स सीसद्वारियं करेइ करेतं वा
साइज्जइ ॥१३६॥

जे भिक्खू साणुपाए उच्चारपासवणभूमिं ण पडिलेहेइ, ण पडिलेहेतं वा साइ-
ज्जइ ॥१३७॥

जे भिक्खू तओ उच्चारपासवणभूमीओ ण पडिलेहेइ ण पडिलेहेतं वा साइ-
ज्जइ ॥१३८॥

जे भिक्खू खुइडागंसि वंडिलंसि उच्चारपासवण परिट्टवेइ, परिट्टवेतं वा साइ-
ज्जइ ॥१३९॥

जे भिक्खू उच्चारपासवणं अविहीए परिट्टवेइ, परिट्टवेतं वा साइज्जइ ॥१४०॥

जे भिक्खू उच्चारपासवणं परिट्टवेत्ता न पुठइ, न पुंउंतं वा साइज्जइ ॥१४१॥

जे भिक्खू उच्चारपासवणं परिट्टवेत्ता कइटेण वा क्कित्ठिन्नेण वा अंगुट्ठियाए
वा सक्कागाए वा पुंछइ पुंछंतं वा साइज्जइ ॥१४२॥

जे भिक्खू उच्चारपासवणं परिट्टवेत्ता पायमट्ठ, पायमंतं वा साइज्जइ ॥१४३॥

जे भिक्खू उच्चारपासवणं परिट्टवेत्ता तत्थेव आयमइ, आयमंतं वा साइज्जइ ॥
जे भिक्खू उच्चारपासवणं परिट्टवेत्ता अइदूरे आयमइ आयमंतं वा साइज्जइ ॥
जे भिक्खू उच्चारपासवणं परिट्टवेत्ता परं तिण्हं नावापूराणं आयमइ आयमंतं
वा साइज्जइ ॥१४६॥

जे भिक्खू अपारिहारिणं पारिहारियं वणज्जा-एहि अज्जो ! तुमं च अहं च
एणओ असणं वा पाणं वा खाइमं वा साइमं वा पडिगाहेत्ता, तओ पच्छा पत्तेयं
पत्तेयं भोक्खामो वा पाहामो वा, जो तं एवं वयइ, वयंतं वा साइज्जइ ॥१४७॥
तं सेवमाणे आवज्जइ मासियं परिहारट्ठाणं उग्घाइयं ॥१४५॥
॥ निसीहज्जयणे चउत्थो उद्देशो समत्तो ॥४॥



॥ पञ्चमोद्देशकः ॥

जे भिक्खू सच्चित्तख्खमूलंसि ठिच्चा ठाणं वा सेज्जं वा निसीहियं वा तुयट्ठणं वा चेएइ चेएंतं वा साइज्जइ ॥१॥

जे भिक्खू सच्चित्तख्खमूलंसि ठिच्चा आलोएज्ज वा पलोएज्ज वा आलो-
एंतं वा पलोएंतं वा साइज्जइ ॥२॥

जे भिक्खू सच्चित्तख्खमूलंसि ठिच्चा असणं वा पणं वा खाइमं वा साइमं वा
आहारेइ आहारेंतं वा साइज्जइ ॥३॥

जे भिक्खू सच्चित्तख्खमूलंसि ठिच्चा उच्चारपासवणं परिट्ठवेइ परिट्ठवेंतं वा
साइज्जइ ॥४॥

जे भिक्खू सच्चित्तख्खमूलंसि ठिच्चा सज्झायं करेइ करेतं वा साइज्जइ ॥५॥

जे भिक्खू सच्चित्तख्खमूलंसि ठिच्चा सज्झायं उद्दिसइ उद्दिसंतं वा साइज्जइ ॥

जे भिक्खू सच्चित्तख्खमूलंसि ठिच्चा सज्झायं समुद्दिसइ समुद्दिसंतं वा साइ-
ज्जइ ॥७॥

जे भिक्खू सच्चित्तख्खमूलंसि ठिच्चा सज्झायं अणुजाणइ अणुजाणंतं वा माइ-
ज्जइ ॥८॥

जे भिक्खू सच्चित्तख्खमूलंसि ठिच्चा सज्झायं वाएइ वाएतं वा साइज्जइ ॥९॥

जे भिक्खू सच्चित्तख्खमूलंसि ठिच्चा सज्झायं पिउच्चउइ पिउच्चउंतं वा साइज्जइ ।

जे भिक्खू सच्चित्तख्खमूलंसि ठिच्चा सज्झायं परियट्ठइ परियट्ठंतं वा साइज्जइ ॥

जे भिक्खू अप्पणो संघाडिय अणुउत्थिएण वा गारत्थिएण वा नागारिपण वा
सिब्बावेइ वा सिब्बावेंतं वा साइज्जइ ॥१२॥

जे भिक्खू अप्पणो संघाडीए दीहमुत्ताइं करेइ करेतं वा साइज्जइ ॥१३॥

जे भिक्खू पिउमंदपलासयं वा पडोलपलासयं वा चिन्वपयासयं वा सीमोदग-
वियडेण वा उस्सिणोदगवियडेण वा संफाणिय-संफाणिय आराणेइ आहारेंतं वा साइ-
ज्जइ ॥१४॥

जे भिक्खू पाडिहारियं पायपुट्ठणं जाइत्ता 'तमेव रयणिं पच्चप्पिण्णमि-
त्ति सुए पच्चप्पिणइ पच्चप्पिणंतं वा साइज्जइ ॥१५॥

जे भिक्खू पाडिहारियं पायपुंउणं जाइत्ता 'सुए पच्चप्पिण्णमि-त्ति तमेव
रयणिं पच्चप्पिणइ पच्चप्पिणंतं वा साइज्जइ ॥१६॥

जे भिक्खू सागारियसंतियं पायपुंछणं जाइत्ता 'तमेव रयणिं पच्चप्पिणिस्सामि'—
त्ति सुए पच्चप्पिणइ पच्चप्पिणंतं वा साइज्जइ ॥१७॥

जे भिक्खू सागारियसंतियं पायपुंछणं जाइत्ता 'सुए पच्चप्पिणिस्सामि'—त्ति तमेव
रयणिं पच्चप्पिणइ पच्चप्पिणंतं वा साइज्जइ ॥१८॥

जे भिक्खू पाडिहारियं दंडय वा लट्ठियं वा अवलेहणियं वा वेणुसूइं वा जाइत्ता एवं
एएहिं दोहिं वि चेव पाडिहारिय—सागारियगमएहिं दो दो आलावगा णेयव्वा ॥१९॥
॥२०॥२१॥२२॥

जे भिक्खू पाडिहारियं वा सेज्जासंथारगं पच्चप्पिणित्ता दोच्चंपि अणणुन्नविय
अहिट्ठेइ अहिट्ठेतं वा साइज्जइ ॥२३॥

जे भिक्खू सागारियसंतियं सेज्जासंथारगं पच्चप्पिणित्ता दोच्चंपि अणणुन्नविय
अहिट्ठेइ अहिट्ठेतं वा साइज्जइ ॥२४॥

जे भिक्खू सणकप्पासाओ वा उण्णकप्पासाओ वा पौड—कप्पासाओ वा अमि-
लकप्पासाओ वा दीहसुत्ताइं करेइ करेतं वा साइज्जइ ॥२५॥

जे भिक्खू सचित्ताइं दारुदंडाणि वा वेणुदंडाणि वा वेत्तदंडाणि वा करेइ
करेतं वा साइज्जइ ॥२६॥ एवं धरेइ ॥२७॥ परिभुंजइ ॥२८॥

जे भिक्खू चित्ताइं दारुदंडाणि वा वेणुदंडाणि वा वेत्तदंडाणि वा करेइ करेतं
वा साइज्जइ ॥२९॥ एवं धरेइ ॥३०॥ परिभुंजइ ॥३१॥

जे भिक्खू विचित्ताणि दारुदंडाणि वा वेणुदंडाणि वा वेत्तदंडाणि वा करेइ करेतं
वा साइज्जइ ॥३२॥ एवं धरेइ ॥३३॥ परिभुंजइ ॥३४॥

जे भिक्खू नवणिवेसंसि गामंसि वा जाव संनिवेसंसि वा अणुप्पविसित्ता असणं
वा पाणं वा खाइमं वा साइमं वा पडिग्गाहेइ पडिग्गाहेतं साइज्जइ ॥३५॥

जे भिक्खू नवणिवेसंसि अयागरसि वा तंवागरंसि वा तउआगरसि वा सीसाग-
रंसि वा हिरण्णागरंसि वा मुवण्णागरंसि वा रयणागरंसि वा वइरागरंसि वा अणुप्पवि-
सित्ता असणं वा पाणं वा खाइमं वा साइमं वा पडिग्गाहेइ पडिग्गाहेतं वा साइज्जइ ॥

जे भिक्खू मुहवीणियं करेइ करेत वा साइज्जइ ॥३७॥

जे भिक्खू दंतवीणियं करेइ० ॥३८॥ एवम् उट्टविणियं० ॥३९॥ नामावीणियं० ॥४०॥
कक्खवीणियं ॥४१॥ हत्थवीणियं० ॥४२॥ नहवीणियं० ॥४३॥ पत्त वाणियं० ॥४४॥
पुप्फरीणियं० ॥४५॥ फलवीणियं० ॥४६॥ वीयवीणियं० ॥४७॥ हरियवीणियं० ॥४८॥

जे भिक्खू मुहवीणियं वाएड् वाएतं वा साइज्जड् ॥४९॥

जे भिक्खू दत्तवीणियं वाएड् ॥५०॥ औट्टवीणियं वाएड् ॥५१॥ नासावीणियं वाएड् ॥५२॥ ऋक्खवीणियं वाएड् ॥५३॥ हत्थवीणियं वाएड् ॥५४॥ नहवीणियं वाएड् ॥५५॥ पत्तवीणियं वाएड् ॥५६॥ पुप्फवीणियं वाएड् ॥५७॥ फलवीणियं वाएड् ॥५८॥ वीयवीणियं वाएड् ॥५९॥ हरियवीणियं वाएड् ॥६०॥

जे भिक्खू एव अण्णयरणि वा तहप्पभारणि वा अणुदिन्नाड् सहाइं उदीरेइ उदीरेतं वा साइज्जड् ॥६१॥

जे भिक्खू उट्टेसिय सेज्जं अणुप्पविमइ अणुप्पविसंतं वा साइज्जड् ॥६२॥

जे भिक्खू मपाहुडियं सेज्जं अणुप्पविसड् अणुप्पविसंतं वा साइज्जड् ॥६३॥

जे भिक्खू सपरिक्कम्मं सेज्जं अणुप्पविसड् अणुप्पविसंतं वा साइज्जड् ॥६४॥

जे भिक्खू 'णत्थि संभोगवत्तिया किरिय'-त्ति त्तयड् वयतं वा साइज्जड् ॥६५॥

जे भिक्खू वत्थं वा पडिग्गहं वा कंवलं वा पायपुंछणं वा अल थिरं भुव धार णिज्जं पलिच्छिदिय पलिच्छिदिय परिट्टवेड् परिट्टवेतं वा साइज्जड् ॥६६॥

जे भिक्खू लाउयपायं वा दारुपायं वा मट्टियापायं वा अलं थिरं भुवं धारणिज्जं पलिब्भदिय पलिब्भदिय परिट्टवेड् परिट्टवेतं वा साइज्जड् ॥६७॥

जे भिक्खू दंडगं वा लट्टियं वा अवलेहणियं वा वेणसुड्यं वा पळिभजिय पळिभंजिय परिट्टवेड् परिट्टवेतं वा साइज्जड् ॥६८॥

जे भिक्खू अइरेगपमाणं रयहरणं थरेट् थरेतं वा साइज्जड् ॥६९॥

जे भिक्खू सुहुमाइं रयहरणमीसाडं करेड् करेतं वा साइज्जड् ॥७०॥

जे भिक्खू रयहरणस्स एरु वंध देड् देतं वा साइज्जड् ॥७१॥

जे भिक्खू रयहरणस्य पर तिण्ह वंधाणं देड् देतं वा साइज्जड् ॥७२॥

जे भिक्खू रयहरणं अविहीए वंधद वंतं वा साइज्जड् ॥७३॥

जे भिक्खू रयहरणं कंडुसगंधेण वाट् वंतं वा साइज्जड् ॥७४॥

जे भिक्खू रयहरणं वोसट्ट थरेट् थरेतं वा साइज्जड् ॥७५॥

जे भिक्खू रयहरणं अणिमिट्ठे थरेट् थरेतं वा साइज्जड् ॥७६॥

जे भिक्खू रयहरणं अट्टिट्ठे अट्टिट्ठे वा साइज्जड् ॥७७॥

जे भिक्खू रयहरणं उप्पमीमएट्ठे थरेट् थरेतं वा साइज्जड् ॥७८॥

जे भिक्खू रयहरणं तुयट्टेड् तुयट्टेड् वा साइज्जड् ॥७९॥

तं सेवमाणे आयज्जइ मामिअ परिहारइअ उप्पमाअ ॥८०॥

॥ निर्मादव्ययणे परमो उट्ठो मत्तया ॥

जे भिक्खू सागारियसंतियं पायपुंछणं जाइत्ता 'तमेव रयणिं पच्चप्पिणिस्सामि'-
त्ति सुए पच्चप्पिणइ पच्चप्पिणंतं वा साइज्जइ ॥१७॥

जे भिक्खू सागारियसंतियं पायपुंछणं जाइत्ता 'सुए पच्चप्पिणिस्सामि'-त्ति तमेव
रयणिं पच्चप्पिणइ पच्चप्पिणंतं वा साइज्जइ ॥१८॥

जे भिक्खू पाडिहारियं दंडय वा लट्टियं वा अवलेहणियं वा वेणुसुइं वा जाइत्ता एवं
एएहिं दोहिं वि चेव पाडिहारिय-सागारियगमएहिं दो दो आलावगा णेयव्वा ॥१९॥
॥२०॥२१॥२२॥

जे भिक्खू पाडिहारियं वा सेज्जासंधारंगं पच्चप्पिणित्ता दोच्चंपि अणणुन्नविय
अहिट्टेइ अहिट्टेतं वा साइज्जइ ॥२३॥

जे भिक्खू सागारियसंतियं सेज्जासंधारंगं पच्चप्पिणित्ता दोच्चंपि अणणुन्नविय
अहिट्टेइ अहिट्टेतं वा साइज्जइ ॥२४॥

जे भिक्खू सणकप्पासाओ वा उण्णकप्पासाओ वा पौंड-कप्पासाओ वा अमि-
लकप्पासाओ वा दीहसुत्ताइं करेइ करेतं वा साइज्जइ ॥२५॥

जे भिक्खू सचित्ताइं दारुदंडाणि वा वेणुदंडाणि वा वेत्तदंडाणि वा करेइ
करेतं वा साइज्जइ ॥२६॥ एवं धरेइ ॥२७॥ परिभुंजइ ॥२८॥

जे भिक्खू चित्ताइं दारुदंडाणि वा वेणुदंडाणि वा वेत्तदंडाणि वा करेइ करेतं
वा साइज्जइ ॥२९॥ एवं धरेइ ॥३०॥ परिभुंजइ ॥३१॥

जे भिक्खू विचित्ताणि दारुदंडाणि वा वेणुदंडाणि वा वेत्तदंडाणि वा करेइ करेतं
वा साइज्जइ ॥३२॥ एवं धरेइ ॥३३॥ परिभुंजइ ॥३४॥

जे भिक्खू नवणिवेसंसि गामंसि वा जाव संनिवेसंसि वा अणुप्पविसित्ता असणं
वा पाणं वा खाइमं वा साइमं वा पडिग्गाहेइ पडिग्गाहेतं साइज्जइ ॥३५॥

जे भिक्खू नवणिवेसंसि अयागरसि वा तंवागरंसि वा तउआगरसि वा सीसाग-
रंसि वा हिरण्णागरंसि वा सुवण्णागरंसि वा रयणागरंसि वा वइरागरंसि वा अणुप्पवि-
सित्ता असणं वा पाणं वा खाइमं वा साइमं वा पडिग्गाहेइ पडिग्गाहेतं वा साइज्जइ ॥

जे भिक्खू मुहवीणियं करेइ करेतं वा साइज्जइ ॥३७॥

जे भिक्खू दंतवीणियं करेइ ॥३८॥ एवम् उट्टविणियं ॥३९॥ नासावीणियं ॥४०॥
कक्खवीणियं ॥४१॥ हत्थवीणियं ॥४२॥ नहवीणियं ॥४३॥ पत्त वाणियं ॥४४॥
पुप्फरीणियं ॥४५॥ फलवीणियं ॥४६॥ बीयवीणियं ॥४७॥ हरियवीणियं ॥४८॥

जे भिक्खू मुहवीणियं वाएइ वाएतं वा साइज्जइ ॥४९॥

जे भिक्खू दतवीणियं वाएइ ॥५०॥ औट्टवीणियं वाएइ ॥५१॥ नासावीणियं वाएइ ॥५२॥ ऋक्खवीणियं वाएइ ॥५३॥ हत्थवीणियं वाएइ ॥५४॥ नहवीणियं वाएइ ॥५५॥ पत्तवीणियं वाएइ ॥५६॥ पुप्फवीणियं वाएइ ॥५७॥ फलवीणियं वाएइ ॥५८॥ वीयवीणियं वाएइ ॥५९॥ हरियवीणियं वाएइ ॥६०॥

जे भिक्खू एव अणयराणि वा तहप्पगाराणि वा अणुदिन्नाइ सद्दाइ उदीरेइ उदीरेतं वा साइज्जइ ॥६१॥

जे भिक्खू उदेसियं सेज्जं अणुप्पविमइ अणुप्पविसंतं वा साइज्जइ ॥६२॥

जे भिक्खू सपाहुडियं सेज्जं अणुप्पविसइ अणुप्पविसंतं वा साइज्जइ ॥६३॥

जे भिक्खू मपरिक्कम्मं सेज्जं अणुप्पविसइ अणुप्पविसंतं वा साइज्जइ ॥६४॥

जे भिक्खू 'णत्थि संभोगवत्तिया क्रियि'—त्ति वयइ वयंतं वा साइज्जइ ॥६५॥

जे भिक्खू वत्थं वा पडिग्गहं वा कंवलं वा पायपुंछणं वा अलं थिरं धुवं धारणिज्जं पलिच्चिदिय पलिच्चिदिय परिट्टवेइ परिट्टवेतं वा साइज्जइ ॥६६॥

जे भिक्खू लाउयपायं वा दारुपायं वा मट्टियापायं वा अलं थिरं धुवं धारणिज्जं पलिंभदिय पलिंभदिय परिट्टवेइ परिट्टवेतं वा साइज्जइ ॥६७॥

जे भिक्खू दंडगं वा लट्टियं वा अवलेहणियं वा वेणसूइयं वा पलिभंजिय पलिभंजिय परिट्टवेइ परिट्टवेतं वा साइज्जइ ॥६८॥

जे भिक्खू अइरेगपमाणं रयहरणं धरेइ धरेतं वा साइज्जइ ॥६९॥

जे भिक्खू सुहुमाइं रयहरणसीसाइं करेइ करेतं वा साइज्जइ ॥७०॥

जे भिक्खू रयहरणस्स एकं वंधं देइ देतं वा साइज्जइ ॥७१॥

जे भिक्खू रयहरणस्य परं तिण्ह वंधाणं देइ देतं वा साइज्जइ ॥७२॥

जे भिक्खू रयहरणं अविहीए वंधइ वंधंतं वा साइज्जइ ॥७३॥

जे भिक्खू रयहरणं कंडुसगबंधेण वंधइ वंधंतं वा साइज्जइ ॥७४॥

जे भिक्खू रयहरणं वोसट्टं धरेइ धरेतं वा साइज्जइ ॥७५॥

जे भिक्खू रयहरणं अणिसिट्टं धरेइ धरेतं वा साइज्जइ ॥७६॥

जे भिक्खू रयहरणं अहिट्टेइ अहिट्टंतं वा साइज्जइ ॥७७॥

जे भिक्खू रयहरणं उरूसीसमूले ठवेइ ठवेतं वा साइज्जइ ॥७८॥

जे भिक्खू रयहरणं तुयट्टेइ तुयट्टंतं वा साइज्जइ ॥७९॥

तं सेवमाणे आवज्जइ मासियं परिहारट्टाणं उग्घाइयं ॥८०॥

॥ निसीहज्जयणे पचमो उदेसो समत्तो ॥

॥ पशुदशकः ॥

जे भिक्खू माउग्गामं मेहुणवडियाए विण्णवेइ विण्णवेतं वा साइज्जइ ॥१॥

जे भिक्खू माउग्गामस्स मेहुणवडियाए इत्थकम्मं करेइ करेतं वा साइज्जइ ॥२॥

जे भिक्खू माउग्गामस्स मेहुणवडियाए अंगादाणं कट्टेण वा किलिचेण वा अंगु-
लियाए वा सलागाए वा संचालेइ संचालेतं वा साइज्जइ ॥३॥

जे भिक्खू माउग्गामस्स मेहुणवडियाए अंगादाणं संवाहेज्ज वा पलिमदेज्ज वा
संवाहेतं वा पलिमदेतं वा साइज्जइ ॥४॥

जे भिक्खू माउग्गामस्स मेहुणवडियाए अंगादाणं तेल्लेण वा घएण वा वसाए वा
नवणीएण वा अब्भंगेज्ज वा मक्खेज्ज वा अब्भंगेतं वा मक्खेतं वा साइज्जइ ॥५॥

जे भिक्खू माउग्गामस्स मेहुणवडियाए अंगादाणं कक्केण वा लाट्टेण वा पउम-
चुण्णेण वा सिणाणेण वा ष्हाणेण वा चुण्णेहिं वा वण्णेहिं वा उव्वट्टेइ वा परिवट्टेइ
वा उव्वट्टेतं वा परिवट्टेतं वा साइज्जइ ॥६॥

जे भिक्खू माउग्गामस्स मेहुणवडियाए अंगादाणं सीओदगवियडेण वा उसिणा-
दगवियडेण वा उच्छोलेज्जवा पधोवेज्ज वा उच्छोलेतं वा पधोवेतं वा साइज्जइ ॥७॥

जे भिक्खू माउग्गामस्स मेहुणवडियाए अंगादाणं णिच्छल्लेइ णिच्छल्लेतं वा
साइज्जइ ॥८॥

जे भिक्खू माउग्गामस्स मेहुणवडियाए अंगादाणं जिग्घइ जिग्घतं वा साइज्जइ ।

जे भिक्खू माउग्गामस्स मेहुणवडियाए अंगादाणं अन्नयरंसि अचित्तंसि सोयंसि
अणुप्पवेसेत्ता सुक्कपोग्गले निग्घाएइ निग्घाएतं वा साइज्जइ ॥१०॥

जे भिक्खू माउग्गामस्स मेहुणवडियाए अवाउडिं सयं कुज्जा सयं बूया करेतं वा
बूएतं वा साइज्जइ ॥११॥

जे भिक्खू माउग्गामस्स मेहुणवडियाए कलहं कुज्जा कलहं बूया कलहवडियाए
बूया कलहवडियाए गच्छइ बूएतं वा गच्छंतं वा साइज्जइ ॥१२॥

जे भिक्खू माउग्गामस्स मेहुणवडियाए लेहं लिहइ लेहं लिहावेइ लेहवडियाए
वा गच्छइ गच्छंतं वा साइज्जइ ॥१३॥

जे भिक्खू माउग्गामस्स मेहुणवडियाए पोसंतं वा पिट्ठंतं वा सोयंतं वा भल्लायएण
उप्पाएइ उप्पाएतं वा साइज्जइ ॥१४॥

जे भिक्खू माउग्गामस्स मेहुणवडियाए पोसंतं वा पिट्ठंतं वा सोयंतं वा भल्ला-
यएण उप्पाएत्ता सीओदगवियडेण वा उसिणोदगवियडेण वा उच्छोल्लेज्ज वा पधो-
एज्ज वा उच्छोल्लंतं वा पधोएंतं वा साइज्जइ ॥१५॥

जे भिक्खू माउग्गामस्स मेहुणवडियाए पोसंतं वा पिट्ठंतं वा सोयंतं वा उच्छो-
लेत्ता पधोवेत्ता अन्नयरेणं आलेवणजाएणं आलिंपेज्ज वा विलिंपेज्ज वा आलिंपंतं वा
विलिंपंतं वा साइज्जइ ॥१६॥

जे भिक्खू माउग्गामस्स मेहुणवडियाए पोसंतं वा पिट्ठंतं वा सोयंतं वा उच्छो-
लेत्ता पधोएत्ता आलिंपेत्ता विलिंपेत्ता तेल्लेण वा घएण वा वसाए वा णवणीएण
वा अब्भंगेज्ज वा मक्खेज्ज वा अब्भंगेतं वा मक्खेतं वा साइज्जइ ॥१७॥

जे भिक्खू माउग्गामस्स मेहुणवडियाए पोसंतं वा पिट्ठंतं वा सोयंतं वा उच्छो-
लेत्ता पधोएत्ता आलिंपेत्ता विलिंपेत्ता अब्भंगेत्ता मक्खेत्ता अन्नयरेण धूवणजाएण
धूवेज्ज वा पधूवेज्ज वा धूवेतं वा पधूवेतं वा साइज्जइ ॥१८॥

जे भिक्खू माउग्गामस्स मेहुणवडियाए कसिणाइं वत्थाइं धरेइ धरेतं वा साइज्जइ ।

जे भिक्खू माउग्गामस्स मेहुणवडियाए अहयाइं वत्थाइं धरेइ धरेतं वा साइज्जइ

॥२०॥ जे भिक्खू माउग्गामस्स मेहुणवडियाए धोवाइ वत्थाइं धरेइ धरेतं वा साइ-
ज्जइ ॥२१॥ जे भिक्खू माउग्गामस्स मेहुणवडियाए चित्ताइं वत्थाइं धरेइ धरेतं वा
साइज्जइ ॥२२॥ जे भिक्खू माउग्गामस्स मेहुणवडियाए विचित्ताइं वत्थाइं धरेइ
धरेतं वा साइज्जइ ॥२३॥

जे भिक्खू माउग्गामस्स मेहुणवडियाए अप्पणो पाए आमज्जेज्ज वा पम-
ज्जेज्ज वा आमज्जंतं वा पमज्जंतं वा साइज्जइ ॥२४॥

एवं तइयउद्देसे जो गमो सो चेव इहंपि मेहुणवडियाए णेयव्वो जाव जे भिक्खू
माउग्गामस्स मेहुणवडियाए गामाणुगामं दूइज्जमाणे अप्पणो सीसदुवारियं करेइ करेतं
वा साइज्जइ ॥२५॥

जे भिक्खू माउग्गामस्स मेहुणवडियाए खीर वा दहिं वा णवणीयं वा सर्पिं
वा गुलं वा खडं वा सक्करं वा मच्छंडियं वा अन्नयरं वा णणीयं आहारं आहा
रेइ आहरंतं वा साइज्जइ ॥२६॥

तं सेवमाणे आवज्जइ चाउम्मासियं परिहारट्ठाणं अणुग्धाइयंति ॥२७॥

॥ निसीहज्झयणे छट्ठो उद्देसो समत्तो ॥

॥ सप्तमोद्देशकः ॥

जे भिक्खू माउग्गामस्स मेहुणवडियाए तणमालियं वा मुंजमालियं वा वेत्तमालियं वा मयणमालियं वा पिंछमालियं वा दंतमालियं वा सिंगमालियं वा संखमालियं वा हड्डमालियं वा कट्टमालियं वा पुप्फमालियं वा फलमालियं वा वीयमालियं वा हरियमालियं वा करेइ करेतं वा साइज्जइ ॥१॥

जे भिक्खू माउग्गामस्स मेहुणवडियाए तणमालियं वा मुंजमालियं वा वेत्तमालियं वा मयणमालियं वा पिंछमालियं वा दंतमालियं वा सिंगमालियं वा संखमालियं वा हड्डमालियं वा कट्टमालियं वा पत्तमालियं वा पुप्फमालियं वा फलमालियं वा वीयमालियं वा हरियमालियं वा धरेइ धरेतं वा साइज्जइ ॥२॥

जे भिक्खू माउग्गामस्स मेहुणवडियाए तणमालियं वा मुंजमालियं वा वेत्तमालियं वा मयणमालियं वा पिंछमालियं वा दंतमालियं वा सिंगमालियं वा संखमालियं वा हड्डमालियं वा कट्टमालियं वा पत्तमालियं वा पुप्फमालियं वा फलमालियं वा वीयमालियं वा हरियमालियं वा पिणद्धेइ पिणद्धेतं वा साइज्जइ ॥३॥

जे भिक्खू माउग्गामस्स मेहुणवडियाए तणमालियं वा मुंजमालियं वा वेत्तमालियं वा मयणमालियं वा पिंछमालियं वा दंतमालियं वा सिंगमालियं वा संखमालियं वा हड्डमालियं वा कट्टमालियं वा पत्तमालियं वा पुप्फमालियं वा फलमालियं वा वीयमालियं वा हरियमालियं वा परिभुंजइ परिभुंजंतं वा साइज्जइ ॥४॥

जे भिक्खू माउग्गामस्स मेहुणवडियाए अयलोहाणि वा तंवलोहाणि वा तउलोहाणि वा सीसगलोहाणि वा रूपलोहाणि वा सुवण्णलोहाणि वा करेइ करेतं वा साइज्जइ ॥५॥ एवं 'धरेइ' 'परिभुंजइ' ॥६ ७॥

जे भिक्खू माउग्गामस्स मेहुणवडियाए हाराणि वा अद्धहाराणि वा एगावलीं वा मुत्तावलीं वा कणगावलीं वा रयणावलीं वा कडगाणि वा तुडियाणि वा केऊराणि वा कुंडलाणि वा पट्टाणि वा मउडाणि वा पलंबसुत्ताणि वा सुवण्णसुत्ताणि वा करेइ करेतं वा साइज्जइ ॥८॥ एवं 'धरेइ' 'परिभुंजइ' ॥९-१०॥

जे भिक्खू माउग्गामस्स मेहुणवडियाए आईणाणि वा आईणपाउराणि वा कंबलाणि वा कंबलपाउराणि वा कोयराणि वा कोयरपाउराणि वा गोरमियाणि वा कालमियाणि वा णीलमियाणि वा सामाणि वा महासामाणि वा उट्टाणि वाउट्ट लेस्साणि वा वग्घाणि वा विवग्घाणि वा पलवंगाणि वा सहिणाणि वा सहिणकल्लाणि वा खोमाणि वा दुगुल्लाणि वा तिरीडपट्टाणि वा पतुलाणि वा पडलाणि वा चीणाणि

वा अंसुयाणि वा कणगकंताणि वा कणगखचियाणि वा कणगचित्ताणि वा कणग-
विचित्ताणि वा आभरणाणि वा आभरणचित्ताणि वा आभरणविचित्ताणि वा करेइ
वा करेतं वा साइज्जइ ॥११॥ 'धरेइ' 'परिभुंजइ' ॥१२-१३॥

जे भिक्खू माउग्गामस्स मेहुणवडियाए इत्थि अक्खंमि वा उरंसि वा उयरंसि
वा थणंसि वा गहाय संचालेइ संचालेत्तं वा साइज्जइ ॥१४॥

जे भिक्खू माउग्गामस्स मेहुणवडियाए अणमणस्स पाए आमज्जेज्ज वा पम-
ज्जेज्ज वा आमज्जंत वा पमज्जंतं वा साइज्जइ ॥१५॥

एवं तइयउदेसे जो गमो सो णेयव्वो जाव जे भिक्खू माउग्गामस्स मेहुण-
वडियाए गामाणुगामं दुइज्जमाणे अणमणस्स सीसदुवारियं करेइ करेतं वा साइ-
ज्जइ ॥१६-६७॥

जे भिक्खू माउग्गामस्स मेहुणवडियाए अणंतरहियाए पुढवीए णिसीयावेज्ज
वा तुयट्टावेज्ज वा णिसीयावेत्तं तुयट्टावेत्तं वा साइज्जइ ॥६८॥

'ससणिद्धाए पुढवीए, ॥ ६९ ॥ 'ससरक्खाए पुढवीए ॥ ७० ॥ 'मट्टिया-
कडाए पुढवीए' ॥ ७१ ॥ 'चित्तमंताए पुढवीए' ॥ ७२ ॥ 'चित्तमंताए सिलाए'
॥ ७३ ॥ 'चित्तमंताए लेलुए' 'निसीयावेज्ज' वा 'तुयट्टावेज्जा वा' ॥ ७४ ॥

जे भिक्खू माउग्गामस्स मेहुणवडियाए कोलावासंसि वा दारुए वा जावपइ-
ट्टिए, सअंढे सपाणे सवीए सहरिए सओसे सउदए सउत्तिग-पणग-दगमट्टिय-मक्का-
डासंताणगंसि णिसीयावेज्ज वा तुयट्टावेज्ज वा णिसीयावेत्तं वा तुयट्टावेत्तं वा साइ-
ज्जइ ॥७५॥

जे भिक्खू माउग्गामस्स मेहुणवडियाए आगंतागारेसु वा आरामागारेसु वा
गाहावइकुलेसु वा परियावसहेसु वा णिसीयावेज्ज वा तुयट्टावेज्ज वा णिसीयावेत्तं वा
तुयट्टावेत्तं वा साइज्जइ ॥७६॥

जे भिक्खू माउग्गामस्स मेहुणवडियाए आगंतागारेसु वा आरामागारेसु वा
गाहावइकुलेसु वा परियावसहेसु वा निसीयावेत्ता वा तुयट्टावेत्ता वा असणं वा पाणं
वा खाइम वा साइमं अणुग्वासेज्ज वा अणुपाएज्ज वा अणुग्वासंतं वा अणुपाएत्तं वा
साइज्जइ ॥७७॥

जे भिक्खू माउग्गामस्स मेहुणवडियाए अंकंसि वा पलियंकंसि वा निसीया-
वेज्ज वा तुयट्टावेज्ज वा निसीयावेत्तं वा तुयट्टावेत्तं वा साइज्जइ ॥७८॥

जे भिक्खू माउग्गामस्स मेहुणवडियाए अंकंसि वा पलियंकंसि वा णिसीया-
वेत्ता वा तुयट्टावेत्ता वा असणं वा पाणं वा खाइमं वा साइमं वा अणुग्वासेज्ज वा

अणुपाएज्ज वा अणुग्घासंतं वा अणुपाएंतं वा साइज्जइ ॥७९॥

जे भिक्खू माउग्गामस्स मेहुणवडियाए अण्णतरं तेइच्छं आउट्टइ आउट्टंतं वा साइज्जइ ॥८०॥

जे भिक्खू माउग्गामस्स मेहुणवडियाए अमणुन्नाइं पोग्गलाइं नीहरेइ नीहरेंतं वा साइज्जइ ॥८१॥

जे भिक्खू माउग्गामस्स मेहुणवडियाए मणुन्नाइं पोग्गलाइं उवकिरइ उवकिरंतं वा साइज्जइ ॥८२॥

जे भिक्खू माउग्गामस्स मेहुणवडियाए अन्नयरं पसुजायं वा पक्खिजायं वा पायंसि वा पक्खंसि वा पुच्छंसि वा सीसंसि वा गहाय संचालेइ संचालेंतं वा साइज्जइ ॥८३॥

जे भिक्खू माउग्गामस्स मेहुणवडियाए अन्नयरं पसुजायं वा पक्खिजायं वा सोयंसि कट्ठं वा किलिंचं वा अंगुलियं वा सलागं वा अणुप्पवेसित्ता संचालेइ संचालेंतं वा साइज्जइ ॥८४॥

जे भिक्खू माउग्गामस्स मेहुणवडियाए अन्नयरं पसुजायं वा पक्खिजायं वा 'अयमित्थि'-त्ति कट्ठु आलिंगेज्ज वा परिस्सएज्ज वा परिचुंबेज्ज वा आलिंगंतं वा परिस्सयंतं वा परिचुंबंतं वा साइज्जइ ॥८५॥

जे भिक्खू माउग्गामस्स मेहुणवडियाए असणं वा पाणं वा खाइमं वा साइमं वा देइ देंतं वा साइज्जइ ॥८६॥

जे भिक्खू माउग्गामस्स मेहुणवडियाए असणं वा पाणं वा खाइमं वा साइमं वा पडिच्छइ पडिच्छंतं वा साइज्जइ ॥८७॥

जे भिक्खू माउग्गामस्स मेहुणवडियाए वत्थं वा पडिग्गहं वा कंबलं वा पाय-पुंछणं वा वा देइ देंतं वा साइज्जइ ॥८८॥

जे भिक्खू माउग्गामस्स मेहुणवडियाए वत्थं वा पडिग्गहं वा कंबलं वा पाय-पुंछणं वा पडिच्छइ पडिच्छंतं वा साइज्जइ ॥८९॥

जे भिक्खू माउग्गामस्स मेहुणवडियाए सज्झायं वाएइ वाएंतं वा साइज्जइ ॥

जे भिक्खू माउग्गामस्स मेहुणवडियाए सज्झायं पडिच्छइ पडिच्छंतं वा साइज्जइ ॥९१॥

जे भिक्खू माउग्गामस्स मेहुणवडियाए अण्णयरं इंदिएणं आकारं करेइ करेंतं वा साइज्जइ ॥९२॥

तं सेवमाणे आवज्जइ चाउम्मासियं परिवारट्ठाणं अणुग्घाइयं ॥९३॥

॥ निसीहज्जयणे सत्तमो उदेसो समत्तो ॥७॥

॥ अष्टमोद्देशकः ॥

जे भिक्खू आगंतागारेसु वा आरामागारेसु वा गाहावइकुलेसु वा परियावस-
हेसु वा एगो एगित्थीए सद्धिं विहारं वा करेइ सज्जायं वा करेइ असणं वा पाणं वा
खाइमं वा साइमं वा आहारेइ, उच्चारं वा पासवणं वा परिट्टवेइ, अण्णयरं वा अणा-
रियं निट्ठुरं मेहुणं अस्समणपाओगं कं कहेइ कहेतं वा साइज्जइ ॥१॥

जे भिक्खू उज्जाणंसि वा० ॥ २ ॥ जे भिक्खू अट्टंसिवा० ॥ ३ ॥ जे
भिक्खू दगंसि वा० ॥ ४ ॥ जे भिक्खू सुण्णगिहंसि वा० ॥ ५ ॥ जे भिक्खू तण-
गिहंसि वा० ॥ ६ ॥ जे भिक्खू जाणसालंसि वा० ॥ ७ ॥ जे भिक्खू पणियसालंसि
वा० ॥ ८ ॥ जे भिक्खू गोणसालंसि वा० ॥ ९ ॥

जे भिक्खू राओ वा वियाळे वा इत्थीमज्झगए इत्थीसंसत्ते इत्थीपरिवुडे अप-
रिमाणयाए कं कहेइ कहेतं वा साइज्जइ ॥१०॥

जे भिक्खू सगणिच्चियाए वा परगणिच्चियाए वा णिगंथीए सद्धिं गामाणु-
गामं दूइज्जमाणे पुरओ गच्छमाणे पिट्ठओ रीयमाणे ओहयमणसंकप्पे चिंतासोयसागर-
संपविट्ठे करयलपल्हत्थमुहे अट्टज्झाणोवगए विहारं वा करेइ सज्जायं वा करेइ, असणं
वा पाणं वा खाइमं वा साइमं वा आहारेइ, उच्चारं वा पासवणं वा परिट्टवेइ, अण्ण-
यरं वा अणारियं निट्ठुरं मेहुणं असमणपाओगं कं कहेइ कहेतं वा साइज्जइ ॥११॥

जे भिक्खू णायगं वा अणायगं वा उवासयं वा अणुवासयं वा अंतो उवस्स-
यस्स अद्धं वा राइं कसिणं वा राइं संवसावेइ संवसार्हेतं वा साइज्जइ ॥१२॥

जे भिक्खू णायगं वा अणायगं वा उवासयं वा अणुवासयं वा अंतो उवस्सयस्स
अद्धं वा राइं कसिणं वा राइं संवासावेइ तं पडुच्च निक्खमइ वा पविसइ वा निक्ख-
मंतं वा पविसंतं वा साइज्जइ ॥१३॥

जे भिक्खू तं न पडियाइक्खेइ न पडियाइक्खेतं वा साइज्जइ ॥१४॥

जे भिक्खू रण्णो खत्तियाणं मुदियाणं मुद्धाभिसित्ताणं समवाएसु वा पिंडनियरेसु
वा इंदमहेसु वा खंदमहेसु वा रुद्धमहेसु वा मुगुंदमहेसु वा भूयमहेसु वा जक्खमहेसु वा
णागमहेसु वा धूममहेसु वा चेइयमहेसु वा रुक्खमहेसु वा गिरिमहेसु वा दरिमहेसु वा
अगडमहेसु वा तडागमहेसु वा दहमहेसु वा णईमहेसु वा सरमहेसु वा सागरमहेसु वा
आगरमहेसु वा अण्णयरेसु वा तहप्पगारेसु विरूवरूवेसु महामहेसु असणं वा पाणं वा
खाइमं वा साइमं वा पडिग्गाहेइ पडिग्गाहेतं वा साइज्जइ ॥१५॥

जे भिक्खू रण्णो खत्तियाणं मुदियाणं मुद्धाभिसित्ताणं उत्तरसालंसि वा उत्तरगि-
हंसि वा रीयमाणानं वा असणं वा पाणं वा खाइमं वा साइमं वा पडिग्गाहेइ पडिग्गा-
हेतं वा साइज्जइ ॥१६॥

जे भिक्खू रण्णो खत्तियाणं मुदियाणं मुद्धाभिसित्ताणं हयसालागयाण वा गयसा-
लागयाण वा मंतसालागयाण वा गुज्झसालागयाण वा रहस्ससालागयाण वा मेहुणसाला-
गयाण वा असण वा पाणं वा खाइमं वा साइमं वा पडिग्गाहेइ पडिग्गाहेतं वा
साइज्जइ ॥१७॥

जे भिक्खू रण्णो खत्तियाणं मुदियाणं मुद्धाभिसित्ताणं सण्णिहिसण्णिचयाओ खीरं
वा दहिं वा णवणीयं वा सर्पिं वा तेल्ळं वा गुलं वा खंडं वा सक्करं वा मच्छंडियं वा
भोयणजायं पडिग्गाहेइ पडिग्गाहेतं वा साइज्जइ ॥१८॥

जे भिक्खू रण्णो खत्तियाणं मुदियाणं मुद्धाभिसित्ताणं उस्सट्ठपिंडं वा संसट्ठपिंडं
वा अणाहपिंडं वा किविणपिंडं वा वणीमगपिंडं वा पडिग्गाहेइ पडिग्गाहेतं वा साइज्जइ ॥

तं सेवमाणे आवज्जइ चाउम्मासियं परिहारट्ठानं अणुग्घाइयं ॥२०॥

॥ णिसीहज्जयणे अट्ठमो उद्देशो समत्तो ॥८॥

॥ नवमोद्देशकः ॥

जे भिक्खू रायपिंडं गिण्हइ गिण्हतं वा साइज्जइ ॥१॥

जे भिक्खू रायपिंडं भुंजइ भुंजंतं वा साइज्जइ ॥२॥

जे भिक्खू रायंतेपुरं पविसइ पविसंतं वा साइज्जइ ॥३॥

जे भिक्खू रायंतेपुरियं वएज्जा “आउसो रायंतेपुरिए णो ! खल्ल अम्हं कप्पइ रायं-
तेपुरे णिक्खमित्तए वा पविसित्तए वा इमं तुमं पडिग्गहं गहाय रायंतेपुराओ असणं वा
पाण वा खाइमं वा साइमं वा अभिहडं आहट्ठु दलयाहि” जो तं एवं वयइ वयंतं
वा साइज्जइ ॥४॥

जे भिक्खू नो वएज्जा रायंतेपुरिया वएज्जा “आउसंतो समणा ! णो खल्ल
तुज्झं कप्पइ रायंतेपुरे निक्खमित्तए वा पविसित्तए वा आहरेयं पडिग्गहं अतो अम्हं
रायंतेपुराओ असणं वा पाण वा खाइमं वा साइमं वा अभिहडं आहट्ठु दलयामि” जो
तं एवं वयंति पडिसुणेइ पडिसुणेतं वा साइज्जइ ॥५॥

जे भिक्खू रण्णो खत्तियाणं मुदियाणं मुद्धाभिसित्ताणं दुवारियभत्तं वा पसुभत्तं
वा भयगभत्तं वा वलिभत्तं वा कयगभत्तं वा हयभत्तं वा गयभत्तं वा कंतारभत्तं वा दुब्भि-

क्खभत्तं वा दुक्कालभत्तं वा दमगभत्तं वा गिलाणभत्तं वा बदलियाभत्तं वा पाहुणभत्तं वा पडिग्गाहेइ पडिग्गाहेत्तं वा साइज्जइ ॥६॥

जे भिक्खू रण्णो खत्तियाणं मुदियाणं मुद्धाभिसित्ताणं इमाइं छदोसपयाइं अजाणिय अपुच्छिय अगवेसिय परं चउरायपंचरायाओ गाहावइकुलं पिंडवायपडियाए निक्खमइ वा पविसइ वा निक्खमंतं वा पविसंतं वा साइज्जइ तंजहा--कोट्टागारसालाणि वा भंडागारसालाणि वा पाणसालाणि वा खीरसालाणि वा गंजसालाणि वा महाणससालाणि वा ॥७॥

जे भिक्खू रण्णो खत्तियाणं मुदियाणं मुद्धाभिसित्ताणं आगच्छमाणाण वा णिग्गच्छमाणाण वा पयमवि चक्खुदंसणपडियाए अभिसंधारेइ अभिसंधारेत्तं वा साइज्जइ ॥

जे भिक्खू रण्णो खत्तियाणं मुदियाणं मुद्धाभिसित्ताणं इत्थीओ सव्वालंकारविभूसियाओ पयमवि चक्खुदंसणपडियाए अभिसंधारेइ अभिसंधारेत्तं वा साइज्जइ ॥९॥

जे भिक्खू रण्णो खत्तियाणं मुदियाणं मुद्धाभिसित्ताणं मंसखायाणं वा मच्छखायाणं वा छविखायाणं वा वहिया णिग्गयाणं असणं वा पाणं वा खाइमं वा साइमं वा पडिग्गाहेइ पडिग्गाहेत्तं वा साइज्जइ ॥१०॥

जे भिक्खू रण्णो खत्तियाणं मुदियाणं मुद्धाभिसित्ताणं अण्णयरं उववूहणिज्जं समीहियं पेहाए तीसे परिसाए अणुट्टियाए अभिण्णाए अवोच्छिण्णाए जोतं असणं वा ४ पडिग्गाहेइ पडिग्गाहेत्तं वा साइज्जइ ॥११॥

अह पुण एवं जाणेज्जा--'इहज्ज रायखत्तिए परिवुसिए' जे भिक्खू ताए गिहाए ताए पएसाए ताए उवासंतराए विहारं वा करेइ सज्झायं वा करेइ असणं वा पाणं वा खाइमं वा साइमं वा आहारेइ, उच्चारं वा पासवणं वा परिट्टवेइ, अण्णयर वा अणारियं निट्ठुरं अस्समणपाओग्गं कहं कहेइ कहेत्तं वा साइज्जइ ॥१२॥

जे भिक्खू रण्णो खत्तियाणं मुदियाणं मुद्धाभिसित्ताणं वहिया जत्तासंपट्टियाणं असणं वा पाणं वा खाइमं वा साइमं वा पडिग्गाहेइ पडिग्गाहेत्तं वा साइज्जइ ॥१३॥

जे भिक्खू रण्णो खत्तियाणं मुदियाणं मुद्धाभिसित्ताणं वहिया जत्तापडिणियत्ताणं असणं वा पाणं वा खाइमं वा साइमं वा पडिग्गाहेइ पडिग्गाहेत्तं वा साइज्जइ ॥

एवं--'नईजत्तासंपट्टियाणं' ॥१५॥ 'नईजत्तापडिनियत्ताणं' ॥१६॥ 'गिरिजत्तासंपट्टियाणं' ॥१७॥ 'गिरिजत्तापडिनियत्ताणं' ॥१८॥

जे भिक्खू रण्णो खत्तियाणं मुदियाणं मुद्धाभिसित्ताणं महाभिसेयंसि वट्टमाणंसि णिक्खमइ वा पविसइ वा णिक्खमंतं वा पविसंतं वा साइज्जइ ॥१९॥

जे भिक्खू रण्णो खत्तियाणं मुदियाणं मुद्धाभिसित्ताणं इमाओ दस अभिसेयाओ रायहाणीओ उद्धिआओ गणियाओ वंजियाओ अंतो मासस्स दुक्खुत्तो वा तिक्खुत्तो वा णिक्खमइ वा पविसइ वा णिक्खमंतं वा पविसंतं वा साइज्जइ । तंजहा-चंपा १, महुरा २, २, वाणारसी ३, सावत्थी ४, साएयं ५, कंपिल्लं ६, कोसंबी ७, मिहिला ८, हत्थियाण-पुरं ९, रायगिहं वा १० ॥२०॥

जे भिक्खू रण्णो खत्तियाणं मुदियाणं मुद्धाभिसित्ताणं असणं वा पाणं वा खाइमं वा साइमं वा परस्स नीहडं पडिग्गाहेइ पडिग्गाहेतं वा साइज्जइ । तंजहा-खत्तियाण वा रायाण वा कुरायाण वा रायपेसियाण वा रायवंसियाण व-त्ति ॥२१॥

जे भिक्खू रण्णो खत्तियाणं मुदियाणं मुद्धाभिसित्ताणं असणं वा पाणं वा खाइमं वा साइमं वा परस्स नीहडं पडिग्गाहेइ पडिग्गाहेतं वा साइज्जइ । तंजहा-णडाण वा णट्टगाण वा कच्छुयाण वा जल्लाण वा मल्लाण वा मुट्टियाण वा वेलंबगाण वा कह-गाण वा पवगाण वा लासगाण वा खेलयाण वा छत्ताणुयाण वा ॥२२॥

जे भिक्खू रण्णो खत्तियाणं मुदियाणं मुद्धाभिसित्ताणं असणं वा पाणं वा खाइमं वा साइमं वा परस्स नीहडं पडिग्गाहेइ पडिग्गाहेतं वा साइज्जइ । तंजहा-आसपोसयाण वा हत्थिपोसयाण वा महिसपोसयाण वा वसहपोसयाण वा सीहपोसयाण वा वग्घपोसयाण वा अयपोसयाण वा मिगपोसयाण वा सुणगपोसयाण वा सूयरपोसयाण वा मेंढपोसयाण वा कुक्कुडपोसयाण वा मक्कडपोसयाण वा तित्तिरपोसयाण वा वट्टयपोसयाण वा लावय-पोसयाण वा चीरल्लपोसयाण वा हंसपोसयाण वा मयूरपोसयाण वा सुयपोसयाण वा ॥

एवं-‘आसदमगाण वा हत्थिदमगाण वा’०॥२४॥-आसमद्दगाण वा हत्थिमद्दगाण वा० ॥२५॥ ‘आसमट्ठाण वा हत्थिमट्ठाण वा’०॥२६॥ ‘आसरोहाण वा हत्थिरोहाण वा’०॥२७॥

जे भिक्खू रण्णो खत्तियाणं मुदियाणं मुद्धाभिसित्ताणं असणं वा पाणं वा खाइमं वा साइमं वा परस्स नीहडं पडिग्गाहेइ पडिग्गाहेतं वा साइज्जइ । तंजहा-सत्थाहावाण वा संवाहावयाण वा अब्भंगावयाण वा उव्वट्ठावयाणपा मज्जावयाण वा मंडावयाण वा छत्तग्ग-हाण वा चामरग्गहाण वा हडप्पग्गहाण वा परियट्टग्गहाणं वा दीवियग्गहाण वा असिग्गहाण वा वणुग्गहाण वा मत्तिग्गहाण वा क्कौतग्गहाण वा हत्थिपत्तग्गहाण वा ॥२८॥

जे भिक्खू रण्णो खत्तियाणं मुदियाणं मुद्धाभिसित्ताणं असणं वा पाणं वा खाइमं वा साइमं वा परस्स नीहडं पडिग्गाहेइ पडिग्गाहेतं वा साइज्जइ । तंजहा-वरिसधराण वा कंचुइज्जाण वा दोत्रारियाण वा दंडारक्खयाण वा ॥२९॥

जे भिक्खू रण्णो खत्तियाणं मुदियाणं मुद्धाभिसित्ताणं असणं वा पाणं वा खाइमं वा साइमं वा परस्स नीहडं पडिग्गाहेइ पडिग्गाहेतं वा साइज्जइ । तंजहा-खुज्जाणं जाव पारसीणं ॥३०॥

तं सेवमाणे आवज्जइ चाउम्मासियं परिहारट्ठाणं अणुग्घाइयं ॥३१॥

॥ निसीहज्जयणे नवमो उद्देशो समत्तो ॥९॥

॥ दशमोद्देशकः ॥

जे भिक्खू भदंतं आगाढं वयइ वयंतं वा साइज्जइ ॥१॥

जे भिक्खू भदंतं फरुसं वयइ वयंतं वा साइज्जइ ॥२॥

जे भिक्खू भदंतं आगाढफरुसं वयइ वयंतं वा साइज्जइ ॥ ३ ॥

जे भिक्खू भदंतं अण्णयरीए अच्चासायणाए अच्चासाएइ अच्चासाएतं वा साइज्जइ ॥ ४ ॥

जे भिक्खू अणंतकायसंजुतं आहारं आहारेइ आहारेतं वा साइज्जइ ॥ ५ ॥

जे भिक्खू आहाकम्मं भुजइ भुजंतं वा साइज्जइ ॥ ६ ॥

जे भिक्खू तीतं निमित्तं कहेइ कहेतं वा साइज्जइ ॥ ७ ॥

जे भिक्खू पडुप्पणं निमित्तं वागरेइ वागरेतं वा साइज्जइ ॥ ८ ॥

जे भिक्खू अणागयं निमित्तं वागरेइ वागरेतं वा साइज्जइ ॥ ९ ॥

जे भिक्खू सेहं विपरिणामेइ सेहं विपरिणामेतं वा साइज्जइ ॥ १० ॥

जे भिक्खू सेहं अवहरइ अवहरेतं वा साइज्जइ ॥ ११ ॥

जे भिक्खू दिसं विपरिणामेइ विपरिणामेतं साइज्जइ ॥ १२ ॥

जे भिक्खू दिसं अवहरइ अवहरेतं वा साइज्जइ ॥ १३ ॥

जे भिक्खू बहियावासियं आएसं परं तिरायाओ अविफालेत्ता संवसावेइ संवसावेतं वा साइज्जइ ॥ १४ ॥

जे भिक्खू साहिगरणं अविओसमियपाहुडं अकडपायच्छित्तं परं तिरायाओ विष्फालिय अविष्फालिय संभुंजइ संभुंजंतं वा साइज्जइ ॥ १५ ॥

जे भिक्खू उग्घाइयं अणुग्घाइयं वयइ वयंतं वा साइज्जइ ॥ १६ ॥

एवं- 'अणुग्घाइय उग्घाइयं वयइ' ॥१७॥ 'उग्घाइयं अणुग्घाइयं देइ' ॥१८॥
'अणुग्घाइयं उग्घाइयं देइ' ॥१९॥

जे भिक्खू उग्घाइयं सोच्चा णच्चा संभुंजइ संभुंजंतं वा साइज्जइ ॥ २० ॥

जे भिक्खू उग्घाइयहेउं सोच्चा णच्चा संभुंजइ संभुंजंतं वा साइज्जइ ॥ २१ ॥

जे भिक्खू उग्घाइसंकप्पं सोच्चा णच्चा संभुंजइ संभुंजंतं वा साइज्जइ ॥ २२ ॥

जे भिक्खू उग्घाइयं उग्घाइयहेउं वा उग्घाइयसंकल्पं वा सोच्चा णच्चा संभुंजइ संभुंजंतं वा साइज्जइ ॥ २३ ॥

‘अणुग्घाइयं सोच्चा’० ॥ २४ ॥ ‘अणुग्घाइयहेउं सोच्चा’० ॥ २५ ॥ ‘अणुग्घाइयसंकल्पं सोच्चा’० ॥ २६ ॥ ‘अणुग्घाइयं—अणुग्घाइयहेउं अणुग्घाइसंकल्पं सोच्चा’० ॥ २७ ॥ ‘जे भिक्खू उग्घाइयं वा अणुग्घाइयं वा सोच्चा० ॥ २८ ॥ ‘उग्घाइयहेउं वा अणुग्घाइयहेउं वा सोच्चा० ॥ २९ ॥ उग्घाइयसंकल्पं वा अणुग्घाइयसंकल्पं वा सोच्चा० ॥ ३१ ॥ ‘उग्घाइयं वा अणुग्घाइयं वा उग्घाइयहेउं वा अणुग्घाइयहेउं वा उग्घाइयसंकल्पं वा अणुग्घाइयसंकल्पं वा सोच्चा० ॥ ३१ ॥

जे भिक्खू उग्गयवित्तिए अणत्थमियमणसंकप्पे संथडिए णिव्वित्तिगिच्छासमावण्णेणं अप्पाणेणं असणं वा पाणं वा खाइमं वा साइमं वा पडिग्गाहेत्ता संभुंजइ संभुंजंतं वा साइज्जइ, अह पुण एवं जाणेज्जा अणुग्गए स्वरिए अत्थमिए वा से जं च मुहंसि वा जं च पाणिसि वा जं च पडिग्गहंसि वा तं विगिंचिय विसोहिय तं परिट्ठावेमाणे णाइक्कमइ, जो तं भुंजइ भुंजंतं वा साइज्जइ ॥ ३२ ॥

जे भिक्खू उग्गयवित्तिए अणत्थमियमणसंकप्पे संथडिए वित्तिगिच्छासमावण्णेणं अप्पाणेणं असणं वा ४ जाव जो तं भुंजइ भुंजंतं वा साइज्जइ ॥ ३३ ॥

जे भिक्खू उग्गयवित्तिए अणत्थमियमणसंकप्पे असंथडिए निव्वित्तिगिच्छासमावण्णेणं अप्पाणेणं असणं वा ४ जाव जो तं भुंजइ भुंजंतं वा साइज्जइ ॥ ३४ ॥

जे भिक्खू उग्गयवित्तिए अणत्थमियमणसंकप्पे असंथडिए वित्तिगिच्छासमावण्णेणं अप्पाणेणं असणं वा ४ जाव जो तं भुंजइ भुंजंतं वा साइज्जइ ॥ ३५ ॥

जे भिक्खू राओ वा वियाले वा सपाणं सभोयणं उग्गालं आगच्छेज्जा तं विगिंचमाणे वा विसोहेमाणे वा णाइक्कमइ तं उग्गिलित्ता पच्चोगिलमाणे राइभोयणपडिसेवणपत्ते, जो तं पच्चोगिलइ पच्चोगिलत वा साइज्जइ ॥ ३६ ॥

जे भिक्खू गिलाणं सोच्चा णच्चा ण गवेसइ ण गवेसंतं वा साइज्जइ ॥ ३७ ॥

जे भिक्खू गिलाणं सोच्चा णच्चा उम्मगं वा पडिपहं वा गच्छइ गच्छंतं वा साइज्जइ ॥ ३८ ॥

जे भिक्खू गिलाणवेयावच्चे अब्भुट्टिए गिलाणपाउग्गे दव्वजाए अलभमाणे जो तं ण पडियाइक्खइ ण पडियाइक्खंतं वा साइज्जइ ॥ ३९ ॥

जे भिक्खू गिलाणवेयावच्चे अब्भुट्टिए सएण लाभेण असंथरमाणे जो तस्स न पडितप्पइ न पडितप्पंतं वा साइज्जइ ॥ ४० ॥

जे भिक्खू पढमपाउसंसि गामाणुगामं दूइज्जइ दूइज्जंतं वा साइज्जइ ॥ ४१ ॥
जे भिक्खू वासावास पज्जोसवियंसि गामाणुगामं दूइज्जइ दूइज्जंतं वा साइ-
ज्जइ ॥ ४२ ॥

जे भिक्खू अपज्जोसवणाए पज्जोसवेइ पज्जोसवेतं वा साइज्जइ ॥ ४३ ॥

जे भिक्खू पज्जोसवणाए ण पज्जोसवेइ ण पज्जोसवेतं वा साइज्जइ ॥ ४४ ॥

जे भिक्खू पज्जोसवणाए गोलोमाइंपि बालाइं उवाइणावेइ उवाइणावेतं वा साइज्जइ ॥ ४५ ॥

जे भिक्खू पज्जोसवणाए इत्तरियंपि आहारमाहारेइ आहारंतं वा साइज्जइ ॥ ४६ ॥

जे भिक्खू अणउत्थिएण वा गारत्थिएण वा पज्जोसवेइ पज्जोसवेतं वा साइज्जइ ॥ ४७ ॥

जे भिक्खू पढमसमोसरणुद्देसे पत्ताइं वा चीवराइं वा पडिग्गाहेइ पडिग्गाहेतं वा साइज्जइ ॥ ४८ ॥

तं सेवमाणे आवज्जइ चाउम्मासियं परिहारट्ठाणं अणुग्घाइयं ॥ ४९ ॥

॥ निसीहज्झयणे दसमो उद्देसो समत्तो ॥ १० ॥

॥ एकादशोद्देशकः ॥

जे भिक्खू अयपायाणि वा तंवपायाणि वा तउपायाणि वा सीसगपायाणि वा कंसपायाणि वा रूपपायाणि वा सुवण्णपायाणि वा जायरूपपायाणि वा मणिपायाणि वा कणगपायाणि वा दंतपायाणि वा सिंगपायाणि वा चम्मपायाणि वा चेलपायाणि वा अंकपायाणि वा संखपायाणि वा वइरपायाणि वा करेइ करेतं वा साइज्जइ ॥ १ ॥

एवं धरेइ धरेतं वा साइज्जइ ॥ २ ॥

एवं परिभुंजइ परिभुंजंतं वा साइज्जइ ॥ ३ ॥

जे भिक्खू अयवंधाणि वा जात्र वइरवंधाणि वा करेइ करेतं वा साइज्जइ ॥ ४ ॥

एवं-धरेइ धरेतं वा साइज्जइ ॥ ५ ॥

एवं परिभुंजइ परिभुंजंतं वा साइज्जइ ॥ ६ ॥

जे भिक्खू परं अद्धजोयणमेराओ पायवडियाए गच्छइ गच्छंतं वा साइज्जइ ॥

जे भिक्खू परं अद्धजोयणमेराओ सपायपहंसि पायं अभिहडं आहट्टु दिज्जमाणं पडिग्गाहेइ पडिग्गाहेतं वा साइज्जइ ॥ ८ ॥

जे भिक्खू धम्मस्स अवन्नं वयइ वयंतं वा साइज्जइ ॥ ९ ॥

जे भिक्खू अधम्मस्स वण्णं वयइ वयंतं वा साइज्जइ ॥ १० ॥

जे भिक्खू अण्णउत्थियस्स वा गारत्थियस्स वा पाए आमज्जेज्ज वा पमज्जेज्ज वा आमज्जंतं वा पमज्जंतं वा साइज्जइ ॥ ११ ॥

एवं तइयउद्देसगमो णेयव्वो णवरं अण्णअत्थियस्स वा गारत्थियस्स वा अभिलावो जाव जे भिक्खू गामाणुगामं दूइज्जमाणे अण्णउत्थियरस वा गारत्थियरस वा सीसदुवास्सियं करेइ करेतं वा साइज्जइ ॥ १२—६३ ॥

जे भिक्खू अप्पाणं बीहावेइ बीहावेतं वा साइज्जइ ॥

जे भिक्खू परं बीहावेइ बीहावेतं वा साइज्जइ ॥ ६५ ॥

जे भिक्खू अप्पाणं विम्हावेइ विम्हावेतं वा साइज्जइ ॥ ६६ ॥

जे भिक्खू परं विम्हावेइ विम्हावेतं वा साइज्जइ ॥ ६७ ॥

जे भिक्खू अप्पाणं विपरियासेइ विपरियासंतं वा साइज्जइ ॥ ६८ ॥

जे भिक्खू परं विपरियासेइ विपरियासंतं वा साइज्जइ ॥ ६९ ॥

जे भिक्खू मुहवण्णं करेइ करेतं वा साइज्जइ ॥ ७० ॥

जे भिक्खू वेरज्जविस्सद्धरज्जंसि सज्जो गमणं सज्जो आगमणं सज्जो गमणागमणं करेइ करेतं वा साइज्जइ ॥ ७१ ॥

जे भिक्खू दियाभोयणस्स अवण्णं वयइ वयंतं वा साइज्जइ ॥ ७२ ॥

जे भिक्खू राइभोयणस्स वण्णं वयइ वयंतं वा साइज्जइ ॥ ७३ ॥

जे भिक्खू दिया असणं वा पाणं वा खाइमं वा साइमं वा पडिग्गाहेत्ता दिया भुंजइ दिया भुंजंतं वा साइज्जइ ॥ ७४ ॥

जे भिक्खू दिवा असणं वा पाणं वा खाइमं वा साइमं वा पडिग्गाहेत्ता रत्तिं भुंजइ रत्तिं भुंजंतं वा साइज्जइ ॥ ७५ ॥

जे भिक्खू रत्तिं असणं वा पाणं वा खाइमं वा साइमं वा पडिग्गाहेत्ता दिया भुंजइ दिया भुंजंतं वा साइज्जइ ॥ ७६ ॥

जे भिक्खू रत्तिं असणं वा पाणं वा खाइमं वा साइमं वा पडिग्गाहेत्ता रत्तिं भुंजइ रत्तिं भुंजंतं वा साइज्जइ ॥ ७७ ॥

जे भिक्खू असणं वा पाणं वा खाइमं वा साइमं वा परिवासेइ परिवासेंतं वा साइज्जइ ॥७८॥

जे भिक्खू परिवसियस्स असणस्स वा पाणस्स वा खाइमस्स वा साइमस्स वा तयप्पमाणं वा भूइप्पमाणं वा विंदुप्पमाणं वा आहारं आहारेइ आहारेंतं वा साइज्जइ ॥

जे भिक्खू मंसाइयं वा मच्छाइयं वा मंसखलं वा मच्छखलं वा आहेणं वा पहेणं वा संमेलं वा हिंगोलं वा अन्नयरं वा तहप्पगार विरूवरूवं वा हीरमाणं पेहाए ताए आसाए ताए पिवासाए तं रयणिं अण्णत्थ उवाइणावेइ उवाइणावेंतं वा साइज्जइ ॥८०॥

जे भिक्खू निवेयणपिंडं भुंजइ भुंजंतं वा साइज्जइ ॥८१॥

जे भिक्खू अहाळंदं पसंसइ पसंसंतं वा साइज्जइ ॥८२॥

जे भिक्खू अहाळंदं वंदइ वंदंतं वा साइज्जइ ॥८३॥

जे भिक्खू णायगं वा अणायगं वा उवासगं वा अणुवासगं वा अणलं पव्वावेइ पव्वावेंतं वा साइज्जइ ॥८४॥

जे भिक्खू णायगं वा अणायगं वा उवासगं वा अणुवासगं वा अणलं उवट्टावेइ उवट्टावेंतं वा साइज्जइ ॥८५॥

जे भिक्खू णायगेण वा अणायगेण उवासएण वा अणुवासएण वा अणलेण वेयावच्चं कारावेइ कारावेंतं वा साइज्जइ ॥८६॥

जे भिक्खू सचेले सचेलगाणं मज्झे संवसइ संवसंतं वा साइज्जइ ॥८७॥

जे भिक्खू सचेले अचेलगाणं मज्झे संवसइ संवसंतं वा साइज्जइ ॥८८॥

जे भिक्खू अचेले सचलगाणं मज्झे संवसइ संवसंतं वा साइज्जइ ॥८९॥

जे भिक्खू अचेले अचेलगाणं मज्झे संवसइ संवसंतं वा साइज्जइ ॥९०॥

जे भिक्खू परिवसियं पिप्पलिं वा पिप्पलिच्चुणं वा सिंगवेरं वा सिंगवेरच्चुणं वा विलं वा लोणं उब्भियं वा लोणं आहारेइ आहारेंतं वा साइज्जइ ॥९१॥

जे भिक्खू गिरिपडणाणि वा मरुपडणाणि वा भिगुपडणाणि वा तरुपडणाणि वा गिरिपक्खंदणाणि वा मरुपक्खंदणाणि भिगुपक्खंदणाणि वा तरुपक्खंदणाणि वा जलपवेसाणि वा जलणपवेसाणि वा जलपक्खंदणाणि वा जलणपक्खंदणाणि वा विसभक्खणाणि वा सत्थोपाडणाणि वा वलयमरणाणि वा वसट्टाणि वा तव्भवमरणाणि वा अंतोसल्लमरणाणि वा वेहायसाणि वा गिद्धपट्टाणि वा जाव अण्यराणि वा तहप्पगाराणि बालमरणाणि पसंसइ पसंसंतं वा साइज्जइ ॥९२॥

तं सेवमाणे आवज्जइ चाउम्मासियं परिहारट्टाण अणुग्वाइयं ॥९३॥

॥ निसीहज्जयणे एगारसमो उद्देशो समत्तो ॥११॥

॥ द्वादशोद्देशकः ॥

जे भिक्खू कोलुणवडियाए अण्णयरं तसपाणजाइं तणपासएण वा मुंजपासएण वा कट्टपासएण वा चम्मपासएण वा वेत्तपासएण वा सुत्तपासएण वा रज्जुपासएण वा बंधइ बंधंतं वा साइज्जइ ॥१॥

जे भिक्खू कोलुणवडियाए अण्णयरं तसपाणजाइं तणपासएण वा मुंजपासएण वा कट्टपासएण वा चम्मपासएण वा वेत्तपासएण वा सुत्तपासएण वा रज्जुपासएण वा वद्धेत्तगं मुंचइ मुंचंतं वा साइज्जइ ॥२॥

जे भिक्खू अभिक्खणं अभिक्खणं पच्चक्खाणं भंजइ भंजंतं वा साइज्जइ ॥३॥

जे भिक्खू परित्तकायसंजुत्तं आहारं आहारेइ आहारंतं वा साइज्जइ ॥४॥

जे भिक्खू सलोमाइं चम्माइं धरेइ धरंतं वा साइज्जइ ॥५॥

जे भिक्खू तणपीढगं वा पलालपीढगं छगणपीढगं वेत्तपीढगं वा परवत्थेणोच्छन्नं अहिट्ठेइ अहिट्ठंतं वा साइज्जइ ॥६॥

जे भिक्खू णिग्गंथीणं संघार्डिं अण्णउत्थिएण वा गारत्थिएण वा सिव्वावेइ सिव्वावेतं वा साइज्जइ ॥७॥

जे भिक्खू पुढवीकायस्स वा आउकायस्स वा अगणिकायस्स वा वाउकायस्स वा वणस्सइकायस्स वा कलमायमवि समारभइ समारभंतं वा साइज्जइ ॥८॥

जे भिक्खू सचित्तरुक्खं दूरुहइ दूरुहंतं वा साइज्जइ ॥९॥

जे भिक्खू गिहिमत्ते भुंजइ भुंजंतं वा साइज्जइ ॥१०॥

जे भिक्खू गिहिवत्थं परिहेइ परिहेतं वा साइज्जइ ॥११॥

जे भिक्खू गिहिनिसेज्जं वाहेइ वाहेतं वा साइज्जइ ॥१२॥

जे भिक्खू गिहितेइच्छं करेइ करेतं वा साइज्जइ ॥१३॥

जे भिक्खू पुरेकम्मकडेण हत्थेण वा मत्तेण वा दव्वीए वा भायणेण वा असणं वा पाणं वा खाइमं वा साइमं वा पडिग्गाहेइ पडिग्गाहेतं वा साइज्जइ ॥१४॥

जे भिक्खू गिहत्थाण वा अण्णत्तिथियाण वा सीओद्गपरिभोगेण हत्थेण वा मत्तेण वा दव्वीए वा भायणेण वा असणं वा पाणं वा खाइमं वा साइमं वा पडिग्गा-
हेइ पडिग्गाहेतं वा साइज्जइ ॥१५॥

जे भिक्खू कट्ठकम्माणि वा पोत्थकम्माणि वा चित्तकम्माणि वा लेप्पकम्माणि
वा दंतकम्माणि वा मणिकम्माणि वा सेलकम्माणि वा गंधिमाणि वा वेढिमाणि वा
पूरिमाणि वा संघाइमाणि वा पत्तच्छेज्जाणि वा त्रिविहाणि वा वेहिमाणि वा चक्खुदं-
सणवडियाए अभिसंधारेइ अभिसंधारेतं वा साइज्जइ ॥१६॥

जे भिक्खू वप्पाणि वा फळिहाणि वा उप्पलानि वा पल्ललाणि वा उज्झराणि
वा निज्झराणि वा वावीणि वा पोक्खरिणी वा दीहियाणि वा गुंजालियाणि वा सराणि
वा सरपंतियाणि वा सरसरपंतियाणि वा चक्खुदंसणवडियाए अभिसंधारेइ अभिसंधा-
रेतं वा साइज्जइ ॥१७॥

जे भिक्खू कच्छाणि वा गहणाणि वा पूमाणि वा वणाणि वा वणविदुग्गाणि
वा पव्वयाणि वा पव्वयविदुग्गाणि वा चक्खुदंसणवडियाए अभिसंधारेइ अभिसंधारेतं
वा साइज्जइ ॥१८॥

जे भिक्खू गामाणि वा णगराणि वा निगमाणि वा खेडाणि वा कव्वडाणि
वा मडंबाणि वा दोणमुहाणि वा पट्टणाणि वा आगराणि वा संवाहाणि वा संनिवे-
साणि वा चक्खुदंसणवडियाए अभिसंधारेइ अभिसंधारेतं वा साइज्जइ ॥१९॥

जे भिक्खू गाममहाणि वा णगरमहाणि वा णिगममहाणि वा खेडमहाणि वा
कव्वडमहाणि वा मडंबमहाणि वा दोणमुहमहाणि वा पट्टणमहाणि वा आगरमहाणि
वा संवाहमहाणि वा संनिवेसमहाणि वा चक्खुदंसणवडियाए अभिसंधारेइ अभिसंधारेतं
वा साइज्जइ ॥२०॥

जे भिक्खू गामवहाणि वा णगरवहाणि वा णिगमवहाणि वा खेडवहाणि वा
कव्वडवहाणि वा मडंबवहाणि वा दोणमुहवहाणि वा पट्टणवहाणि वा आगरवहाणि वा
संवाहवहाणि वा संनिवेसवहाणि वा चक्खुदंसणवडियाए अभिसंधारेइ अभिसंधारेतं वा
साइज्जइ ॥२२॥

जे भिक्खू गामपहाणि वा णगरपहाणि वा निगमपहाणि वा खेडपहाणि वा कब्बडपहाणि वा मडंवपहाणि वा दोणमुहपहाणि वा पट्टणंपहाणि वा आगरपहाणि वा संबाहपहाणि वा संनिवेशपहाणि वा चक्खुदंसणवडियाए अभिसंधारेइ अभिसंधारेंतं वा साइज्जइ ॥२२॥

जे भिक्खू गामदाहाणि वा णगरदाहाणि वा निगमदाहाणि वा खेडदाहाणि वा कब्बडदाहाणि वा मडंवदाहाणि वा दोणमुहदाहाणि वा पट्टणदाहाणि वा आगरदाहाणि वा संबाहदाहाणि वा संनिवेशदाहाणि वा चक्खुदंसणवडियाए अभिसंधारेइ अभिसंधारेंतं वा साइज्जइ ॥२३॥

जे भिक्खू आसकरणाणि वा हत्थिकरणाणि वा उट्टुकरणाणि वा गोणकरणाणि वा महिसकरणाणि वा सूयरकरणाणि वा चक्खुदंसणवडियाए अभिसंधारेइ अभिसंधारेंतं वा साइज्जइ ॥२४॥

जे भिक्खू आसजुद्धाणि वा हत्थिजुद्धाणि उट्टुजुद्धाणि वा महिसजुद्धाणि वा सूयरजुद्धाणि वा चक्खुदंसणवडियाए अभिसंधारेइ अभिसंधारेंतं वा साइज्जइ ॥२५॥

जे भिक्खू गाउजूहियठाणाणि वा ह्यजूहियठाणाणि वा गयजूहियठाणाणि वा चक्खुदंसणवडियाए अभिसंधारेइ अभिसंधारेंतं वा साइज्जइ ॥२६॥

जे भिक्खू अभिसेयठाणाणि वा अक्खाइयठाणाणि वा माणुम्माणपमाणठाणाणि वा महयाहयनट्टगीयवाइयतंतीतलतालुडियघणमुइंगपडुप्पवाइयरवठाणाणि वा चक्खुदंसणवडियाए अभिसंधारेइ अभिसंधारेंतं वा साइज्जइ ॥२७॥

जे भिक्खू डिंबाणि वा डमराणि वा खाराणि वा वेराणि वा महाजुद्धाणि वा महासंगामाणि वा कलहाणि वा बोलाणि वा चक्खुदंसणवडियाए अभिसंधारेइ अभिसंधारेंतं वा साइज्जइ ॥ २८ ॥

जे भिक्खू विरूवरूवेसु महुस्सवेसु इत्थीणि वा थेराणि वा मज्झिमाणि वा डहराणि वा अणलंकियाणि वा सुअलंकियाणि वा गायंताणि वा वायंताणि वा नच्चंताणि वा हसंताणि वा रमंताणि वा मोहंताणि वा विपुलं असणं वा पाणं वा खाइमं वा साइमं वा परिभायंताणि वा परिभुंजंताणि वा चक्खुदंसणवडियाए अभिसंधारेइ अभिसंधारेंतं वा साइज्जइ ॥ २९ ॥

जे भिक्खू इहलोइएसु वा रूवेसु परलोइएसु वा रूवेसु दिट्ठेसु वा रूवेसु
अदिट्ठेसु वा रूवेसु सुएसु वा रूवेसु वा असुएसु वा रूवेसु विन्नाएसु वा रूवेसु
अविन्नाएसु वा रूवेसु सज्जइ रज्जइ गिज्झइ अज्झोववज्जइ सज्जंतं वा रज्जंतं वा
गिज्झंतं वा अज्झोववज्जंतं वा साइज्जइ ॥ ३० ॥

जे भिक्खू पढमाए पोरिसीए असणं वा पाणं खाइमं वा साइमं वा पडिग्गा-
हेत्ता पच्छिमं पोरिसिं उवाइणावेइ उवाइणावेतं वा साइज्जइ ॥ ३१ ॥

जे भिक्खू पर अद्धजोयणमेराओ परेणं असणं वा ४ उवाइणावेइ उवाइणावेतं
वा साइज्जइ ॥ ३२ ॥

जे भिक्खू दिया गोमयं पडिग्गाहेत्ता दिया कायंसि वणं आलिपेज्ज वा विलि-
पेज्ज वा आलिपंतं वा विलिपंतं साइज्जइ ॥ ३३ ॥

जे भिक्खू दिया गामयं पडिग्गाहेत्ता रत्ति कायंसि वणं आलिपेज्ज वा विलि-
पेज्ज वा आलिपंतं वा विलिपंतं वा साइज्जइ ॥ ३४ ॥

जे भिक्खू रत्ति गोमयं पडिग्गाहेत्ता दिया कायंसि वणं आलिपेज्ज वा विलि-
पेज्ज वा आलिपंतं वा विलिपंतं वा साइज्जइ ॥ ३५ ॥

जे भिक्खू रत्ति गोमयं पडिग्गाहेत्ता रत्ति कायंसि वणं अलिपेज्ज वा विलि-
पेज्ज वा आलिपंतं वा विलिपंतं वा साइज्जइ ॥ ३६ ॥

जे भिक्खू दिया आलेवणजायं पडिग्गाहेत्ता दिया कायंसि वणं आलिपेज्ज वा
विलिपेज्ज वा आलिपंतं वा विलिपंतं वा साइज्जइ ॥ ३७ ॥

जे भिक्खू अन्नउत्थिण वा गारत्थिण वा उवहिं वहावेइ कहावेतं वा
साइज्जइ ॥ ४१ ॥

जे भिक्खू तन्नीसाए असणं वा पाणं वा खाइमं वा साइमं वा देइ देतं वा
साइज्जइ ॥ ४२ ॥

जे भिक्खू इमाओ पंच महणवाओ महानईओ उद्धिटाओ गणियाओ वंजियाओ
अंतो मासस्स दुक्खुत्तो वा तिक्खुत्तो वा उत्तरइ वा संतरइ वा उत्तरंतं वा संतरंतं
वा साइज्जइ । तं जहा-गंगा, जउणा, सरऊ, एरावई, मही-त्ति ॥ ४३ ॥

तं—सेवमाणे आवज्जइ चाउम्मासियं परिहारट्ठाण अणुग्वाइयं ॥ ४४ ॥

॥ निसीहज्झयणे वारसमो उद्देसो समत्तो ॥ १२ ॥

॥ त्रयोदशो देशकः ॥

जे भिक्खू अणंतरहियाए पुढवीए ठाणं वा सेज्जं वा णिसेज्जं वा णिसीहियं वा चेएइ चेएंतं वा साइज्जइ ॥ १ ॥

एवं जे भिक्खू ससणिद्धाए पुढवीए० ॥ २ ॥ जे भिक्खू ससरक्खाए पुढवीए० ॥ ३ ॥ जे भिक्खू मट्टियाकडाए पुढवीए० ॥ ४ ॥ जे भिक्खू चित्तमंताए पुढवीए० ॥ ५ ॥ जे भिक्खू चित्तमंताए सिलाए ॥ ६ ॥ जे भिक्खू चित्तमंताए लेट्टए ठाणं वा सेज्जं वा निसेज्जं वा निसीहियं वा चेएइ चेएंतं वा साइज्जइ ॥ ७ ॥

जे भिक्खू कोलावासंसि वा दारुए जीवपइट्टिय सअंढे सपाणे सवीए सहरिए सओस्से सउदए सउत्तिगपणगदगमट्टियमक्कडासंताणगंसि ठाणं वा सेज्जं वा णिसेज्जं वा णिसीहियं वा चेएइ चेएंतं वा साइज्जइ ॥ ८ ॥

जे भिक्खू थूणंसि वा गिहेलुयंसि वा उसुयालंसि वा कामजलंसि वा दुब्बद्धे दुण्णिक्खत्ते अणिककंपे चलाचले ठाणं वा सेज्जं वा णिसेज्जं वा णिसीहियं वा चेएइ चेएंतं वा साइज्जइ ॥ ९ ॥

जे भिक्खू कुलियंसि वा भित्तिसि वा सिलंसि वा लेलुंसि वा अंतलिकखजायंसि वा दुब्बद्धे दुण्णिक्खत्ते अणिककंपे चलाचले ठाणं वा सेज्जं वा निसेज्जं वा णिसीहियं वा चेएइ चेएंतं वा साइज्जइ ॥ १० ॥

जे भिक्खू खंधंसि वा फलिहंसि वा मंचसि वा मंडवंसि वा मालंसि वा पासायंसि वा हम्मतलंसि वा दुब्बद्धे दुण्णिक्खत्ते अणिककंपे चलाचले ठाणं वा सेज्जं वा निसेज्जं वा निसीहियं वा चेएइ चेएंतं वा साइज्जइ ॥ ११ ॥

जे भिक्खू अण्णउत्थियं वा गारत्थियं वा सिप्पं वा सिलोगं वा अट्टात्रयं वा कक्कडगं वा वुग्गहं वा सलाहं वा सलाहकहत्थियं वा सिक्खावेइ सिक्खावेंतं वा साइज्जइ ॥ १२ ॥

जे भिक्खू अण्णउत्थियं वा गारत्थियं वा आगाढं वयइ वयंतं वा साइज्जइ ॥ १३ ॥ जे भिक्खू अण्णउत्थियं वा गारत्थियं वा फरुसं वयइ वयंतं वा साइज्जइ ॥ १४ ॥

जे भिक्खू अण्णउत्थियं वा गारत्थियं वा आगाढफरुसं वयइ वयंतं वा साइज्जइ ॥ १५ ॥

जे भिक्खू अण्णउत्थियं वा गारत्थियं वा अण्णयरीए अच्चासायणाए अच्चासाएइ अच्चासाएतं वा साइज्जइ ॥ १६ ॥

जे भिक्खू अण्णउत्थियाण वा गारत्थियाण वा कोउगकम्मं करेइ करेतं वा साइज्जइ ॥ १७ ॥ जे भिक्खू अण्णउत्थियाण वा गारत्थियाण वा भूइकम्मं करेइ करेतं वा साइज्जइ ॥ १८ ॥ जे भिक्खू अण्णउत्थियाण वा गारत्थियाण वा पसिणं करेइ करेतं वा साइज्जइ ॥ १९ ॥ जे भिक्खू अण्णउत्थियाण वा गारत्थियाण वा पसिणापसिणं करेइ करेतं वा साइज्जइ ॥ २० ॥ जे भिक्खू अण्णउत्थियाण वा गारत्थियाण वा पसिणं कहेइ कहेतं साइज्जइ ॥ २१ ॥ जे भिक्खू अण्णउत्थियाण वा गारत्थियाण वा पसिणा-पसिणं कहेइ कहेतं वा साइज्जइ ॥ २२ ॥ जे भिक्खू अण्णउत्थियाण वा गारत्थियाण वा तीयं निमित्तं कहेइ कहेतं वा साइज्जइ ॥ २३ ॥ जे भिक्खू अण्णउत्थियाण वा गारत्थियाण वा पडुप्पणं निमित्तं कहेइ कहेतं वा साइज्जइ ॥ २४ ॥ जे भिक्खू अण्णउत्थियाण वा गारत्थियाण वा आगमिस्सं निमित्तं कहेइ कहेतं वा साइज्जइ ॥ २५ ॥ जे भिक्खू अण्णउत्थियाण गारत्थियाण वा लक्खणं कहेइ कहेतं वा साइज्जइ ॥ २६ ॥ जे भिक्खू अण्णउत्थियाण वा गारत्थियाण वा वंजणं कहेइ कहेतं वा साइज्जइ ॥ २७ ॥ जे भिक्खू अण्णउत्थियाण वा गारत्थियाण वा सुमिणं कहेइ कहेतं वा साइज्जइ ॥ २८ ॥ जे भिक्खू अण्णउत्थियाण वा गारत्थियाण वा विज्जं पउंजइ पउंजंतं वा साइज्जइ ॥ २९ ॥ जे भिक्खू अण्णउत्थियाण वा गारत्थियाण वा मंतं पउंजइ पउंजंतं वा साइज्जइ ॥ ३० ॥ जे भिक्खू अण्णउत्थियाण वा गारत्थियाण वा जोगं पउंजइ पउंजंतं वा साइज्जइ ॥ ३१ ॥

जे भिक्खू अण्णउत्थियाण वा गारत्थियाण वा नट्टाणं मूढाणं विप्परियासियाणं मग्गं वा पवेएइ संधिं वा पवेएइ मग्गओ वा संधिं पवेएइ, संधिओ वा मग्ग पवेएइ पवेएंतं वा साइज्जइ ॥ ३२ ॥

जे भिक्खू अण्णउत्थियाण वा गारत्थियाण वा धाउं पवेएइ पवेएंतं वा साइज्जइ ॥ ३३ ॥

जे भिक्खू अण्णउत्थियाण वा गारत्थियाण वा निर्हि पवेणइ पवेणंत वा साइज्जइ ॥ ३४ ॥

जे भिक्खू मत्तए अप्पाणं देहेइ देहंतं वा साइज्जइ ॥ ३५ ॥ जे भिक्खू अद्दाए अप्पाणं देहेइ देहंतं वा साइज्जइ ॥ ३६ ॥ जे भिक्खू असीए अप्पाणं देहेइ देहंतं वा साइज्जइ ॥ ३७ ॥ जे भिक्खू मणिए अप्पाणं देहेइ देहंतं वा साइज्जइ ॥ ३८ ॥ जे भिक्खू कुंडपाणीए अप्पाणं देहेइ देहंतं वा साइज्जइ ॥ ३९ ॥ जे भिक्खू फाणिए अप्पाणं देहेइ देहंतं वा साइज्जइ ॥ ४० ॥ जे भिक्खू तेल्ले अप्पाणं देहेइ देहंतं वा साइज्जइ ॥ ४१ ॥ जे भिक्खू महुए अप्पाणं देहेइ देहंतं वा साइज्जइ ॥ ४२ ॥ जे भिक्खू सप्पिए अप्पाणं देहेइ देहंतं वा साइज्जइ ॥ ४३ ॥ जे भिक्खू मज्जए अप्पाणं देहेइ देहंतं वा साइज्जइ ॥ ४४ ॥ जे भिक्खू वसाए अप्पाणं देहेइ देहंतं वा साइज्जइ ॥ ४५ ॥

जे भिक्खू वमणं करेइ करंतं वा साइज्जइ ॥ ४६ ॥

जे भिक्खू विरेयणं करेइ करंतं वा साइज्जइ ॥ ४७ ॥

जे भिक्खू वमणविरेयणं करेइ करंतं वा साइज्जइ ॥ ४८ ॥

जे भिक्खू आरोग्गपडिकम्मं करेइ करंतं वा साइज्जइ ॥ ४९ ॥

जे भिक्खू पासत्थं वंदइ वंदंतं वा साइज्जइ ॥ ५० ॥

जे भिक्खू पासत्थं पसंसइ पसंसंतं वा साइज्जइ ॥ ५१ ॥

जे भिक्खू कुसीलं वंदइ वंदंतं वा साइज्जइ ॥ ५२ ॥ जे भिक्खू कुसीलं पसंसइ पसंसंतं वा साइज्जइ ॥ ५३ ॥ जे भिक्खू ओसणं वंदइ वंदंतं वा साइज्जइ ॥ ५४ ॥ जे भिक्खू ओसणं पसंसइ पसंसंतं वा साइज्जइ ॥ ५५ ॥ जे भिक्खू संसत्तं वंदइ वंदंतं वा साइज्जइ ॥ ५६ ॥ जे भिक्खू संसत्तं पसंसइ पसंसंतं वा साइज्जइ ॥ ५७ ॥ जे भिक्खू अहाळंदं वंदइ वंदंतं वा साइज्जइ ॥ ५८ ॥ जे भिक्खू अहाळंदं पसंसइ पसंसंतं वा साइज्जइ ॥ ५९ ॥ जे भिक्खू नितियं वंदइ वंदंतं वा साइज्जइ ॥ ६० ॥ जे भिक्खू नितियं पसंसइ पसंसंतं वा साइज्जइ ॥ ६१ ॥ जे भिक्खू काहियं वंदइ वंदंतं वा साइज्जइ ॥ ६२ ॥ जे भिक्खू काहियं पसंसइ पसंसंतं वा साइज्जइ ॥ ६३ ॥ जे भिक्खू पासणियं वंदइ वंदंतं वा साइज्जइ ॥ ६४ ॥ जे भिक्खू पासणियं पसंसइ पसंसंतं वा साइज्जइ ॥ ६५ ॥ जे भिक्खू मामगं वंदइ वंदंतं वा साइज्जइ ॥ ६६ ॥ जे भिक्खू मामगं पसंसइ पसंसंतं

वा साइज्जइ ॥६७॥ जे भिक्खू संपसारियं वंदइ वंदंत वा साइज्जइ ॥६८॥ जे भिक्खू
संपसारियं पसंसइ पसंसंत वा साइज्जइ ॥६९॥

जे भिक्खू धार्इपिंडं भुंजइ भुंजंतं वा साइज्जइ ॥७०॥

जे भिक्खू दूर्इपिंडं भुंजइ भुंजंतं वा साइज्जइ ॥७१॥ जे भिक्खू णिमित्तपिंडं
भुंजइ भुंजंतं वा साइज्जइ ॥७२॥ जे भिक्खू आजीवियपिंडं भुंजइ भुंजंतं वा साइज्जइ
॥७३॥ जे भिक्खू वणीमगपिंडं भुंजइ भुंजंतं वा साइज्जइ ॥७४॥ जे भिक्खू तिगि-
च्छपिंडं भुंजइ भुंजंतं वा साइज्जइ ॥७५॥ जे भिक्खू कोहपिंडं भुंजइ भुंजंतं वा साइ-
ज्जइ ॥७६॥ जे भिक्खू माणपिंडं भुंजइ भुंजंतं वा साइज्जइ ॥७७॥ जे भिक्खू माया-
पिंडं भुंजइ भुंजंतं वा साइज्जइ ॥७८॥ जे भिक्खू लोभपिंडं भुंजइ भुंजंतं वा साइ-
ज्जइ ॥७९॥ जे भिक्खू विज्जापिंडं भुंजइ भुंजंतं वा साइज्जइ ॥८०॥ जे भिक्खू मंत-
पिंडं भुंजइ भुंजंतं वा साइज्जइ ॥८१॥ जे भिक्खू जोगपिंडं भुंजइ भुंजंतं वा साइज्जइ
॥८२॥ जे भिक्खू चुण्णपिंडं भुंजइ भुंजंतं वा साइज्जइ ॥८३॥

तं सेवमाणे आवज्जइ चाउम्मासियं परिहाट्ठाणं उग्घाइयं ॥८४॥

॥ निसीहज्जयणे तेरसमो उद्देशो समत्तो ॥१३॥

॥ चतुर्दशोद्देशकः ॥

जे भिक्खू पडिग्गहं किणइ किणावेइ कीयमाहट्टु दिज्जमाणं पडिग्गाहेइ पडि-
ग्गाहेतं वा साइज्जइ ॥१॥

जे भिक्खू पडिग्गहं पामिच्चेइ पामिच्चावेइ पामिच्चियमाहट्टु दिज्जमाणं पडि-
ग्गाहेइ पडिग्गाहेतं वा साइज्जइ ॥२॥

जे भिक्खू पडिग्गहं परियट्टेइ परियट्टावेइ परियट्टियमाहट्टु दिज्जमाणं पडि-
ग्गाहेइ पडिग्गाहेतं वा साइज्जइ ॥३॥

जे भिक्खू पडिग्गह अच्छिज्जं अणिसिट्ठं अभिहडमाहट्टु दिज्जमाणं पडिग्गाहेइ
पडिग्गाहेतं वा साइज्जइ ॥४॥

जे भिक्खू अन्निरेगपडिग्गहं गणि उद्देशिय गणि समुद्देशिय तं अणापुच्छिय अणा-
मंतिय अणमणस्स वियरइ वियरंत वा साइज्जइ ॥५॥

जे भिक्खू अइरेगं पडिग्गहं खुड्डगस्स वा खुड्डियाए वा थेरस्स वा थेरियाए वा अहत्थच्छिन्नस्स अपायच्छिण्णस्स अनासाच्छिण्णस्स अकण्णच्छिण्णस्स अणोदृच्छिण्णस्स सक्कस्स देइ देतं वा साइज्जइ ॥६॥

जे भिक्खू अइरेगं पडिग्गहं खुड्डगस्स वा खुड्डियाए वा थेरगस्स वा थेरियाए वा हत्थच्छिण्णस्स पायच्छिण्णरस नासाच्छिण्णस्स कण्णच्छिण्णस्स ओदृच्छिण्णस्स असक्कस्स न देइ न देतं वा साइज्जइ ॥७॥

जे भिक्खू पडिग्गहं अणलं अथिरं अधुवं अधारणिज्जं धरेइ धरेतं वा साइज्जइ ॥

जे भिक्खू पडिग्गहं अलं थिरं धुवं धारणिज्जं न धरेइ न धरेतं वा साइज्जइ ॥९॥

जे भिक्खू वण्णमंतं पडिग्गहं विवण्णं करेइ करेतं वा साइज्जइ ॥१०॥

जे भिक्खू विवण्णं पडिग्गहं वण्णमंतं करेइ करेतं वा साइज्जइ ॥११॥

जे भिक्खू 'णवए मे पडिग्गहे लद्धे' त्ति कट्टु तेल्लेण वा घएण वा णवणीएण वा वसाए वा मक्खेज्ज वा भिल्लिगेज्ज वा मक्खेतं वा भिल्लिगेतं वा साइज्जइ ॥१२॥

“जे भिक्खू णवए मे पडिग्गहे लद्धेत्ति कट्टु लोद्धेण वा कक्केण वा चुण्णेण वा वण्णेण वा उल्लोलेज्ज वा उधव्वट्टेज्ज वा उल्लोलंतं वा उव्वट्टंतं वा साइज्जइ ॥१३॥ जे भिक्खू णवए मे पडिग्गहे लद्धे-त्ति कट्टु सीओदगवियडेण वा एसिणोदगवियडेण वा उच्छोलेज्ज वा पधोवेज्ज वा उच्छोलेतं वा० ॥१४॥ जे भिक्खू णवए मे पडिग्गहे लद्धे त्ति कट्टु बहुदेवसिएण तेल्लेण वा० ॥१५॥ बहुदेवसिएण लोद्धेण वा० ॥१६॥ बहुदेवसिएण सीओदगवियडेण वा० ॥१७॥ जे भिक्खू सुब्भिगंधे पडिग्गहे लद्धे-त्ति कट्टु दुब्भिगंधे करेइ ॥१८॥ जे भिक्खू दुब्भिगंधे पडिग्गहे लद्धे त्ति कट्टु सुब्भिगंधे करेइ ॥१९॥ जे भिक्खू सुब्भिगंधे पडिग्गहे लद्धे-त्ति कट्टु तेल्लेण वा० ॥२०॥ लोद्धेण वा० ॥२१॥ सीओदगवियडेण वा० ॥२२॥ एवं बहुदेवसिएण तेल्लेण वा० ॥२३॥ बहुदेवसिएण लोद्धेण वा० ॥२४॥ बहुदेवसिएण सीओदगवियडेण वा० ॥२५॥ जे भिक्खू दुब्भिगंधे पडिग्गहे लद्धे-त्ति कट्टु तेल्लेण वा० ॥२६॥ लोद्धेण वा० ॥२७॥ सीओदगवियडेण वा० ॥२८॥ एवम्-बहुदेवसिएण तेल्लेण वा० ॥२९॥ बहुदेवसिएण लोद्धेण वा० ॥३०॥ बहुदेवसिएण सीओदगवियडेण वा० ॥३१॥

जे भिक्खू अणंतरहियाए पुढवीए पडिग्गहं आयावेज्ज वा पयावेज्ज वा, आयावेतं वा पयावेतं वा साइज्जइ ॥३२॥

एवं ससणिद्धाए पुढवीए० ॥३३-४२॥

जे भिक्खू पडिग्गहाओ पुढवीकायं नीहरेइ नीहरावेइ नीहरियं आहट्टु दिज्जमाणं पडिग्गाहेइ पडिग्गाहेतं वा साइज्जइ ॥४३॥ एवं आउकायं० ॥४४॥ तेउकायं० ॥४५॥

एवं कंद-मूल-पत्त-पुप्फ-फल-बीय-हरियकायं० ॥४६-५२॥ ओसहिवीयं ॥५३॥ तसपाणजायं ॥५४॥

जे भिक्खू पडिग्गहं कोरेइ कोरावेइ कोरियं आहट्टु दिज्जमाणं पडिग्गाहेइ पडिग्गाहेतं वा साइज्जइ ॥५५॥

जे भिक्खू णायगं वा अणायगं वा उवासगं वा अणुवासगं वा गामंतरंसि वा वा गामपहंतरंसि वा पडिग्गहं ओभासिय ओभासिय जायइ जायंत वा साइज्जइ ॥५६॥

जे भिक्खू णायगं वा अणायगं वा उवासगं वा अणुवासगं वा परिसामज्झओ उट्टवेत्ता पडिग्गहं ओभासिय ओभासिय जायइ जायंत वा साइज्जइ ॥५७॥

जे भिक्खू पडिग्गहनीसाए उडुबद्धं वसइ, वसंतं वा साइज्जइ ॥५८॥

जे भिक्खू पडिग्गहनीसाए वासावासं वसइ वसंतं वा साइज्जइ ॥५९॥

तं सेवमाणे आवज्जइ चाउम्मसियं परिहारट्ठाणं उग्घाइयं ॥६०॥

॥ णिसीहज्झयणे चउदसमो उद्देशो समत्तो ॥१४॥

॥ पञ्चदशोद्देशकः ॥

जे भिक्खू भिक्खूणं आगाढं वयइ वयंतं वा साइज्जइ ॥१॥

जे भिक्खू भिक्खूणं फरुसं वयइ वयंतं वा साइज्जइ ॥२॥

जे भिक्खू भिक्खूणं आगाढफरुसं वयइ वयंतं वा साइज्जइ ॥३॥

जे भिक्खू भिक्खूणं अणयरीए अच्चासायणाए अच्चासाएइ, अच्चासाएतं वा साइज्जइ ॥४॥

जे भिक्खू सचित्तं अंवं भुंजइ भुंजंतं वा साइज्जइ ॥५॥

जे भिक्खू सचित्तं अंवं विडंसइ विडंसंतं वा साइज्जइ ॥६॥

जे भिक्खू सचित्तं अंवं वा अंवपेसियं वा अंवभित्तं वा अंवसाल्गं वा अंवचोयगं वा भुंजइ भुंजंतं वा साइज्जइ ॥७॥

जे भिक्खू सचित्तं अंवं वा अंवपेसियं वा अंवभित्तं वा अंवसाल्गं वा अंवचोयगं वा विडंसइ विडंसंतं वा साइज्जइ ॥८॥

जे भिक्खू सचित्तपइट्ठियं अंवं भुंजइ भुंजंतं वा साइज्जइ ॥९॥ जे भिक्खू सचित्तपइट्ठियं अंवं विडंसइ विडंसंतं वा साइज्जइ ॥१०॥

जे भिक्खू सच्चित्तइपट्ठियं अंबं वा अंबपेसियं वा अंबभित्तं वा अंबसालगं वा अंबचोयगं वा भुंजइ भुंजंतं वा साइज्जइ ॥११॥

जे भिक्खू सच्चित्तपइट्ठियं अंबं वा अंबपेसियं वा अंबभित्तं वा अंबसालगं वा अंबचोयगं वा विडंसइ विडंसंतं वा साइज्जइ ॥१२॥

जे भिक्खू अण्णउत्थिएण वा गारत्थिएण वा अप्पणो पाए आमज्जावेज्ज वा पमज्जावेज्ज वा आमज्जावेतं वा पमज्जावेतं साइज्जइ ॥१३॥

एवं तइयउद्देसगमओ णेयव्वो जाव गामाणुगामं दूइज्जमाणे अण्णउत्थिएण वा गारत्थिएण वा अप्पणो सीसदुवारियं करावेइ करावेतं वा साइज्जइ ॥१४-६८॥

। उच्चारप्रस्रवणपरिष्ठापनप्रकरणम् ।

जे भिक्खू आगंतागारेसु वा आरामागारेसु वा गाहावइकुलेसु वा परियावसहेसु वा उच्चारपासवणं परिट्ठवेइ परिट्ठवेतं वा साइज्जइ ॥६९॥

जे भिक्खू उज्जाणंसि वा उज्जाणगिहंसि वा उज्जाणसालंसि वा निज्जाणंसि वा निज्जाणगिहंसि वा निज्जाणसालंसि वा उच्चारपासवणं परिट्ठवेइ परिट्ठवेतं वा साइज्जइ ॥७०॥

जे भिक्खू अट्टंसि वा अट्टालियंसि वा चरियंसि वा पागारंसि वा दारंसि वा गोपुरंसि वा उच्चारपासवणं परिट्ठवेइ परिट्ठवेतं वा साइज्जइ ॥७१॥

जे भिक्खू दगंसि वा दगमग्गंसि वा दगपहंसि वा दगतीरंसि वा दगट्ठाणंसि वा उच्चारपासवणं परिट्ठवेइ परिट्ठवेतं वा साइज्जइ ॥७२॥

जे भिक्खू सुन्नगिहंसि वा सुन्नसालंसि वा भिन्नगिहंसि वा भिन्नसालंसि वा कूडागारंसि वा कोट्टागारंसि वा उच्चारपासवणं परिट्ठवेइ परिट्ठवेतं वा साइज्जइ ॥७३॥

जे भिक्खू तणगिहंसि वा तणसालंसि वा तुसगिहंसि वा तुससालंसि वा भुसगिहंसि वा भुससालंसि वा उच्चारपासवणं परिट्ठवेइ परिट्ठवेतं वा साइज्जइ ॥७४॥

जे भिक्खू जाणगिहंसि वा जाणसालंसि वा जुग्गगिहंसि वा जुग्गसालंसि वा उच्चारपासवणं परिट्ठवेइ परिट्ठवेतं वा साइज्जइ ॥७५॥

जे भिक्खू पणियगिहंसि वा पणियसालंसि वा कुवियगिहंसि वा कुवियसालंसि वा उच्चारपासवणं परिट्ठवेइ परिट्ठवेतं वा साइज्जइ ॥७६॥

जे भिक्खू गोणगिहंसि वा गोणसालंसि वा महाकुलंसि वा महागिहंसि वा उच्चारपासवणं परिट्ठवेइ परिट्ठवेतं वा साइज्जइ ॥७७॥

। इति-उच्चारप्रस्रवण-परिष्ठापनप्रकरणम् ।

जे भिक्खू अण्णउत्थियस्स वा गारत्थियस्स वा असणं वा पाणं वा खाइमं वा साइमं वा देइ देतं वा साइज्जइ ॥७८॥

जे भिक्खू अण्णउत्थियस्स वा गारत्थियस्स वा वत्थं वा पडिग्गहं वा कंवलं वा पायपुंछणं वा देइ देतं वा साइज्जइ ॥७९॥

जे भिक्खू पासत्थस्स असणं वा पाणं वा खाइमं वा साइमं वा देइ देतं वा साइज्जइ ॥८०-१०३॥

जे भिक्खू जायणावत्थं वा निमंतणावत्थं वा अजाणिय अपुच्छिय अगवेसिय पडिग्गाहेइ पडिग्गाहेतं वा साइज्जइ । से य वत्थे चउण्हमणयरे सिया तं जहा-णिच्च निवसणिए १ मज्जणिए २ छणूसविए ३ रायदुवारिए ४ ॥१०४॥

जे भिक्खू विभूसावडियाए अप्पणो पाए आमज्जेज्ज वा पमज्जेज्ज वा आमज्जंतं वा पमज्जंतं वा साइज्जइ ॥१०५॥

एवं तइयउद्देसगमओ जाव-जे भिक्खू गामाणुगामं दूइज्जमाणे विभूसावडियाए अप्पणो सीसदुवारियं करेइ करंतं वा साइज्जइ ॥१०६-१६०॥

जे भिक्खू विभूसावडियाए वत्थं वा पडिग्गहं वा कंवलं वा पायपुंछणं वा अण्णयरं वा उवगरणजायं धरेइ धरंतं वा साइज्जइ ॥१६१॥

जे भिक्खू विभूसावडियाए वत्थं वा जाव पायपुंछणं वा अण्णयरं वा उवगरणजायं धोवेइ धोवंतं वा साइज्जइ ॥१६२॥

तं सेवमाणे आवज्जइ चाउम्मासियं परिहारट्ठाणं उग्घाइयं ॥१६३॥

॥ णिसीहज्जयणे पणरसमो उद्देसो समत्तो ॥१५॥

॥ षोडशोदेशकः ॥

जे भिक्खू सागारियसेज्जं अणुप्पविसइ अणुप्पविसंतं वा साइज्जइ ॥१॥

जे भिक्खू सोदगं सेज्जं अणुप्पविसइ अणुप्पविसंतं वा साइज्जइ ॥२॥

जे भिक्खू सागणियं सेज्जं अणुप्पविसइ अणुप्पविसंतं वा साइज्जइ ॥३॥

जे भिक्खू सचित्तं उच्छं भुंजइ भुंजंत वा माइज्जइ ॥४॥

एवं पणरसमे उद्देसे अंवस्स जहा गमो सो चेव इहंपि णेयव्वो ॥५-९॥

जे भिक्खू आरुणगाणं वणवयाणं अडविजत्तामपट्टियाणं अमणं वा पाणं वा खाइमं वा साइमं वा पडिग्गाहेइ पडिग्गाहेतं वा साइज्जइ ॥१०॥

जे भिक्खू वसुराइयं अवसुराइयं वयइ वयंतं वा साइज्जइ ॥११॥

जे भिक्खू अवसुराइयं वसुराइयं वयइ वयंतं वा साइज्जइ ॥१२॥

जे भिक्खू वसुराइयगणाओ अवसुराइयगणं संकमइ संकमंतं वा साइज्जइ ॥१३॥

। व्युद्ग्रहव्युत्क्रान्तप्रकरणम् ।

जे भिक्खू वुग्गहवुक्कंताणं असणं वा पाणं वा खाइमं वा साइमं वा देइ देंतं वा साइज्जइ ॥१४॥

जे भिक्खू वुग्गहवुक्कंताणं असणं वा पाणं वा खाइमं वा साइमं वा पडिच्छइ पडिच्छंतं वा साइज्जइ ॥१५॥

जे भिक्खू वुग्गहवुक्कंताणं वत्थं वा पडिग्गहं वा कंबलं वा पायपुंछणगं वा देइ देंतं वा साइज्जइ ॥१६॥

जे भिक्खू वुग्गहवुक्कंताणं वत्थं वा पडिग्गहं वा कंबलं वा पायपुंछणगं वा पडिच्छइ पडिच्छंतं वा साइज्जइ ॥१७॥

जे भिक्खू वुग्गहवुक्कंताणं वसहिं देइ देंतं वा साइज्जइ ॥१८॥

जे भिक्खू वुग्गहवुक्कंताणं वसहिं पडिच्छइ पडिच्छंतं वा साइज्जइ ॥१९॥

जे भिक्खू वुग्गहवुक्कंताणं वसहिं अणुप्पविसइ अणुप्पविसंतं वा साइज्जइ ॥२०॥

जे भिक्खू वुग्गहवुक्कंताणं सज्झायं देइ देंतं वा साइज्जइ ॥२१॥

जे भिक्खू वुग्गहवुक्कंताणं सज्झायं पडिच्छइ पडिच्छंतं वा साइज्जइ ॥२२॥

। इति व्युद्ग्रहव्युत्क्रान्तप्रकरणम् ।

जे भिक्खू विहं अणेगाहगमणिज्जं संति लाढे विहाराए संथरमाणेसु जणवएसु विहारवडियाए अभिसंधारेइ अभिसंधारंतं वा साइज्जइ ॥२३॥

जे भिक्खू विरूवरूवाइं दस्सुयाययणाइं अणारियाइं मिलक्खुइं पच्चंतियाइं संति लाढे विहाराए संथरमाणेसु जणवएसु विहारवडियाए अभिसंधारेइ अभिसंधारंतं वा साइज्जइ ॥२४॥

। जुगुप्सितकुलप्रकरणम् ।

जे भिक्खू दुगुंछियकुलेसु असणं वा पाणं वा खाइमं वा साइमं वा पडिग्गाहेइ पडिग्गाहेंतं वा साइज्जइ ॥२५॥

जे भिक्खू दुगुंछियकुलेसु वत्थं वा पडिग्गहं वा कंबलं वा पायपुंछणगं वा पडिग्गाहेइ पडिग्गाहेंतं वा साइज्जइ ॥२६॥

जे भिक्खू दुगुंछियकुलेसु वसहिं पडिग्गाहेइ पडिग्गाहेतं वा साइज्जइ ॥२७॥

जे भिक्खू दुगुंछियकुलेसु सज्झायं करेइ करेतं वा साइज्जइ ॥२८॥

जे भिक्खू दुगुंछियकुलेसु सज्झायं उदिसइ उदिसंतं वा साइज्जइ ॥२९॥

जे भिक्खू दुगुंछियकुलेसु सज्झायं समुदिसइ समुदिसंतं वा साइज्जइ ॥३०॥

जे भिक्खू दुगुंछियकुलेसु सज्झायं अणुजाणइ अणुजाणंतं वा साइज्जइ ॥३१॥

जे भिक्खू दुगुंछियकुलेसु सज्झायं वाएइ वायंतं वा साइज्जइ ॥३२॥

जे भिक्खू दुगुंछियकुलेसु सज्झायं पडिच्छइ पडिच्छंतं वा साइज्जइ ॥३३॥

जे भिक्खू दुगुंछियकुलेसु सज्झायं परियदटेइ परियदटंतं वा साइज्जइ ॥३४॥

। इति जुगुप्सित-कुलप्रकरणम् ।

जे भिक्खू असणं वा पाणं वा खाइमं वा साइमं वा पुढवीए णिक्खिवइ निक्खि-
वंतं वा साइज्जइ ॥३५॥

जे भिक्खू असणं वा पाणं वा खाइमं वा साइमं वा संथारए णिक्खिवइ णिक्खि-
वंतं वा साइज्जइ ॥३६॥

जे भिक्खू असणं वा पाणं वा खाइमं वा साइमं वा वेहासे णिक्खिवइ णिक्खि-
वंतं वा साइज्जइ ॥३७॥

जे भिक्खू अणुणउत्थिएहिं वा गारत्थिएहिं वा सद्धिं भुंजइ भुंजंतं वा साइ-
ज्जइ ॥३८॥

जे भिक्खू अणुणउत्थिएहिं वा गारत्थिएहिं वा सद्धिं आवेढिय परिवेढिय भुंजइ
भुंजंतं वा साइज्जइ ॥३९॥

जे भिक्खू आयरियउवज्झायाणं सेज्जासंथारगं पाएणं संघट्टित्ता हत्थेणं अण-
णुणइत्ता पधारमाणे गच्छइ गच्छंतं वा साइज्जइ ॥४०॥

जे भिक्खू पमाणाइरित्तं वा गणणाइरित्तं वा उवहिं धरेइ धरंतं वा साज्जइ ॥४१॥

जे भिक्खू अणंतरहियाए पुढवीए जीवपइट्टिए सअंडे सपाणे सवीए सहरिए
सओसे सउदए सउत्तिगपणगदगमट्टियमक्कडासंताणगंसि दुव्वद्धे दुण्णिक्खित्ते अणि-
क्कंपे चलाचले उच्चारपासवणं परिट्टवेइ परिट्टवेतं वा साइज्जइ ॥४२॥

तं सेवमाणे आवज्जइ चाउम्मासियं परिहारट्टाणं उग्याइयं ॥४३॥

॥ निसीदज्जयणे सोलसमो उदेसो समत्तो ॥१६॥

॥ सप्तदशोद्देशकः ॥

। कौतूहलप्रतिज्ञाप्रकरणम् ।

जे भिक्खू कोउहल्लवडियाए अण्णयरं तसपाणजाइं तणपासएण वा मुंजपासएण वा, कट्टपासएण वा, चम्मपासएण वा, वेत्तपासएण वा रज्जुपासएण वा सुत्तपासएण वा बंधइ बंधंतं वा साइज्जइ ॥१॥

जे भिक्खू कोउहल्लवडियाए अण्णयरं तसपाणजाइं तणपासएण वा, मुंजपासएण वा, कट्टपासएण वा, चम्मपासएण वा, वेत्तपासएण वा, रज्जुपासएण वा, सुत्तपासएण वा, बंधेल्लगं मुयइ मुयंतं वा साइज्जइ ॥२॥

जे भिक्खू कोउहल्लवडियाए तणमालियं वा मुंजमालिय वा भिंडमालियं वा मयणमालियं वा पिच्छमालियं वा दंतमालियं वा सिंगमालियं वा संखमालियं वा हड्डमालियं वा कट्टमालियं वा पत्तमालियं वा पुप्फमालियं वा फलमालियं वा बीयमालियं वा हरियमालियं वा करेइ करेतं वा साइज्जइ ॥३॥

जे भिक्खू कोउहल्लवडियाए तणमालियं वा मुंजमालियं वा भिंडमालियं वा मयणमालियं वा पिच्छमालियं वा दंतमालिय वा सिंगमालिय वा संखमालियं वा हड्डमालियं वा कट्टमालियं वा पत्तमालियं वा पुप्फमालियं वा फलमालियं वा बीयमालियं वा हरियमालियं वा धरेइ धरेत वा साइज्जइ ॥४॥ एवम्-परिभुंजइ० ॥५॥

जे भिक्खू कोउहल्लवडियाए अयलोहाणि वा तंबलोहाणि वा तउयलोहाणि वा सीसलोहाणि वा रूपलोहाणि वा सुवण्णलोहाणि वा करेइ करेतं वा साइज्जइ ॥६॥ एवं धरे ० ॥७॥ परिभुंजइ० ॥८॥

जे भिक्खू कोउहल्लवडियाए हाराणि वा अद्धहाराणि वा एगावलिं वा मुत्तावलिं वा कणगावलिं वा रयणावलिं वा कडगाणि वा तुडियाणि वा केऊराणि वा कुंडलाणि वा पट्टाणि वा मउडाणि वा पलंबसुत्ताणि वा सुवण्णसुत्ताणि वा करेइ करेतं वा साइज्जइ ॥९॥ एवं धरेइ० ॥१०॥ परिभुंजइ० ॥११॥

जे भिक्खू कोउहल्लवडियाए आईणाणि वा आईणपाउरणाणि वा कंबलाणि वा कंबलपाउरणाणि वा कोयराणि वा कोयरपाउरणाणि वा गोरमियाणि वा कालमियाणि वा नीलमियाणि वा सामाणि वा महासामाणि वा उट्टाणि वा उट्टेस्साणि वा वग्घाणि वा विवग्घाणि वा पवंगाणि वा सहिणाणि वा सहिणकल्लाणि वा खोमाणि वा दुगुल्लाणि वा तिरीडपट्टाणि वा पतुलाणि वा पणलाणि वा आवरंताणि वा चीणाणि वा

अंसुयाणि वा कणगकंताणि वा कणगखचियाणि वा कणगविचित्ताणि वा आभरणवि-
चित्ताणि वा करेइ करेतं वा साइज्जइ ॥१२॥ एवम्-धरेइ० ॥१३॥ परिभुंजइ ॥१४॥

। इति कौतूहलप्रतिज्ञाकरणम् ।

जे निग्गंथे णिग्गंथस्स पाए अण्णउत्थिएण वा गारत्थिएण वा आमज्जावेज्ज वा
पमज्जावेज्ज वा आमज्जावेतं वा पमज्जावेतं वा साइज्जइ ॥१५॥

एवं तइयउदेसगमो भाणियव्वो जाव जे निग्गंथे निग्गंथस्स गामाणुगामं दूइज्ज-
माणस्स अण्णउत्थिएण वा गारत्थिएण वा सीसदुवारिय कारावेइ कारावेतं वा साइ-
ज्जइ ॥१६-७०॥

एवं जे निग्गंथे निग्गंथीए० ॥७१-१२६॥ एवं जा निग्गंथी निग्गंथस्स०
॥१२७-१८२॥ एवं जा निग्गंथी निग्गंथीए० ॥१८३-२३८॥

जे णिग्गंथे णिग्गंथस्स सरिसगस्स अंते ओवासे संते ओवासं न देइ न देतं
वा साइज्जइ ॥२३९॥

जा णिग्गंथी णिग्गंथीए सरिसियाए अंते ओवासे संते ओवासं न देइ न देतं
वा साइज्जइ ॥२४०॥

जे भिक्खू मालोहडं असणं वा पाणं वा खाइमं वा साइमं वा दिज्जमाणं पडिग्गा-
हेइ पडिग्गाहेतं वा साइज्जइ ॥२४१॥

जे भिक्खू कोट्टाउत्तं असणं वा पाणं वा खाइमं वा साइमं वा उक्कुज्जिय णिक्कु-
ज्जिय दिज्जमाणं पडिग्गाहेइ पडिग्गाहेतं वा साइज्जइ ॥२४२॥

जे भिक्खू मट्ठिओलित्तं असणं वा पाणं वा खाइमं वा साइमं वा उर्विमदिय निर्विम-
दिय दिज्जमाणं पडिग्गाहेइ पडिग्गाहेतं वा साइज्जइ ॥२४३॥

जे भिक्खू असणं वा पाणं वा खाइमं वा साइमं वा पुढवीपइट्टियं पडिग्गाहेइ
पडिग्गाहेतं वा साइज्जइ ॥२४४॥ एवं आउपइट्टियं० ॥२४५॥ तेउपइट्टियं० ॥२४६॥

वणप्फइकायपइट्टियं० ॥२४७॥

जे भिक्खू अच्चुसिणं असणं वा पाणं वा खाइमं वा साइमं वा मुहेण वा मृप्पेण
वा विहुणणेण वा तालियंटेण वा पत्तेण वा पत्तभणेण वा माहाए वा सादाभंणेण वा
पेहुणेण वा पेहुणइत्थेण वा चेलेण वा चेलकणेण वा इत्थेण वा फुमिना वीइत्ता
आइइइ दिज्जमाणं पडिग्गाहेइ पडिग्गाहेतं वा साइज्जइ ॥२४८॥

जे भिक्खू असणं वा पाणं वा खाइमं वा साइमं वा अच्छुसिणं पडिग्गाहेइ पडिग्गाहेतं वा साइज्जइ ॥२४९॥

जे भिक्खू उस्सेइमं वा संसेइमं वा चाउलोदगं वा वारोदगं वा तिलोदगं वा तुसोदगं वा जवोदगं वा आयामं वा सोवीरं वा अंवकंजियं वा सुद्धवियडं वा अहुणा-
धोयं अणंबिलं अपरिणयं अवुक्कंतजीवं अविद्धत्थं पडिग्गाहेइ पडिग्गाहेतं वा साइज्जइ ॥

जे भिक्खू अप्पणो आयरियत्ताए लक्खणाइं वागरेइ वागरेतं वा साइज्जइ ॥२५१॥

जे भिक्खू गाएज्ज वा हसेज्ज वा वाएज्ज वा णच्चेज्ज वा अभिणएज्ज वा हयहेसियं, हत्थिगुलगुलाइयं, उक्कट्टसीहनायं वा करेइ करेतं वा साइज्जइ ॥२५२॥

जे भिक्खू भेरीसदाणि वा पडहसदाणि वा मुरयसदाणि वा मुइंगसदाणि वा नंदिसदाणि वा झल्लरिसदाणि वा वल्लरिसदाणि वा डमरुगसदाणि वा महलसदाणि वा सदुयसदाणि वा पएससदाणि वा गोलुंकिसदाणि वा अन्नयराणि वा तहप्पगाराणि वितताणि सदाणि कण्णसोयवडियाए अभिसंधारेइ अभिसंधारेतं वा साइज्जइ ॥२५३॥

जे भिक्खू तालसदाणि वा, कंसतालसदाणि वा लित्तियसदाणि वा गोहियसदाणि वा मकरियसदाणि वा कच्छभीसदाणि वा महइसदाणि वा सणाळियासदाणि वा वल्लिया-
सदाणि वा अन्नयराणि वा तहप्पगाराणि घणाणि सदाणि वा कण्णसोयपडियाए अभि-
संधारेइ अभिसंधारेतं वा साइज्जइ ॥२५४॥

जे भिक्खू वीणासदाणि वा विवंचीसदाणि वा तुण्णसदाणि बव्वीसदाणि वा वीणाइयसदाणि वा तुंबवीणासदाणि वा संकोडयसदाणि वा रूरुयसदाणि वा ढंक्कुणस-
दाणि वा अन्नयराणि वा तहप्पगाराणि तताणि सदाणि कण्णसोयवडियाए अभिसंधारेइ
अभिसंधारेतं वा साइज्जइ ॥२५५॥

जे भिक्खू संखसदाणि वा वंससदाणि वा वेणुसदाणि वा खरमुहीसदाणि वा परिलीसदाणि वा चेचासदाणि वा अन्नयराणि वा तहप्पगाराणि झुसिराणि सदाणि कण्ण-
सोयवडियाए अभिसंधारेइ अभिसंधारेतं वा साइज्जइ ॥२५६॥

जे भिक्खू वप्पाणि वा फलिहाणि जाव वा इहलोइएसु वा रूवेसु परलोइएसु वा रूवेसु जाव अज्झोववज्जंतं वा साइज्जइ ॥२५७-२७०॥

तं सेवमाणे आवज्जइ चाउम्मासियं परिहारट्ठाणं उग्घाइयं ॥२७१॥

॥ निसीहज्झयणे सत्तरसमो उद्देसो समत्तो ॥१७॥

॥ अष्टादशोद्देशकः ॥

जे भिक्खू अणट्ठाए णावं दूरूहइ दूरूहंतं वा साइज्जइ ॥१॥

जे भिक्खू णावं किणइ किणावेइ कीयं आहट्टु दिज्जमाणं दुरूहइ दुरूहंतं वा साइज्जइ ॥२॥

एवं जो चउदसमे उद्देसे पडिग्गहगमो सो णेयव्वो जाव अच्छेज्जं अणिसिठं अभिहउमाहट्टु दिज्जमाणं दूरूहइ दूरूहंतं वा साइज्जइ ॥३-५॥

जे भिक्खू थलाओ नावं जले ओक्कसावेइ ओक्कसावेंतं वा साइज्जइ ॥६॥

जे भिक्खू जलाओ नावं थले उक्कसावेइ उक्कसावेंतं वा साइज्जइ ॥७॥

जे भिक्खू पुण्णं णावं उस्सिचइ उस्सिचंतं वा साइज्जइ ॥८॥

जे भिक्खू विखुण्णं णाव उप्पिलावेइ उप्पिलावेंतं वा साइज्जइ ॥९॥

जे भिक्खू पडिणावियं कट्टु णावाए दूरूहइ दूरूहंतं वा साइज्जइ ॥१०॥

जे भिक्खू उड्ढगामिणिं वा णावं अहोगामिणिं वा णावं दूरूहइ दूरूहंतं वा साइज्जइ ॥११॥

जे भिक्खू जोयणवेलागामिणिं वा अद्धजोयणवेलागामिणिं वा णावं दूरूहइ दूरूहंतं वा साइज्जइ ॥१२॥

जे भिक्खू णावं आकसावेइ खेवावेइ रज्जुणा कट्ठेणं वा कइठावेइ आकसावंतं वा खेवावंतं वा कइठावंतं वा साइज्जइ ॥१३॥

जे भिक्खू णावं अलित्तएण वा दंढेण वा पप्फिडिएण वा वंसेण वा वलेण वा वाहेइ वाहेंतं वा साइज्जइ ॥१४॥

जे भिक्खू णावाउदगभायणेण वा पडिग्गहेण वा मत्तएण वा णावाउस्सिचणेण वा णावं उस्सिचइ उस्सिचंतं वा साइज्जइ ॥१५॥

जे भिक्खू नावं उत्तिगेण उदगं आसवमाणं उवरुवरिं च कज्जलावेमाणं पेहाए हत्थेण वा पाएण वा आसत्थपत्तेण वा कुसपत्तेण वा मट्टियाए वा चेलेण वा चेळकण्णेण वा पडिपिहेइ पडिपिहेंतं वा साइज्जइ । १६॥

जे भिक्खू णावागओ णावागयस्स असणं वा पाणं वा खाइम वा साइमं वा पडिग्गाहेइ पडिग्गाहेंतं वा साइज्जइ ॥१७॥

एव एएणं गमेणं णावागओ जलगयस्स० ॥१८॥ णावागओ पंकगयस्स० ॥१९॥
णावागओ थलगयस्स० ॥२०॥ एवं जलगणवि चत्तारि ॥२४॥ पंकगणवि चत्तारि
॥२८॥ थलगणवि चत्तारि ॥३२॥

जे भिक्खू वत्थं किणइ किणावेइ कीयमाहट्टु दिज्जमाणं पडिग्गाहेइ पडिग्गा-
हेतं वा साइज्जइ ॥३३॥

एवं चउइसमे उहेसए पडिग्गाहे जो गमो भणिओ सो चेव इहंपि वत्थेण णेयव्वो
जाव जे भिक्खू वत्थनीसाए वासावासं वसइ वसंतं वा साइज्जइ, णवरं कोरणं णस्थि ।३४-९०
तं सेवमाणे आवज्जइ चाउम्मासियं परिहारट्टाणं उग्घाइयं ॥९१॥
॥ निसीहज्जयणे अट्टारसमो उहेसो समत्तो ॥१८॥

॥ एकोनविंशतितमोद्देशकः ॥

जे भिक्खू वियडं किणइ किणावेइ कीयं आहट्टु दिज्जमाणं पडिग्गाहेइ पडि-
ग्गाहेतं वा साइज्जइ ॥१॥

जे भिक्खू वियडं पामिच्चेइ पामिच्चावेइ पामिच्चं आहट्टु दिज्जमाणं पडि-
ग्गाहेइ पडिग्गाहेतं वा साइज्जइ ॥२॥

जे भिक्खू वियडं परियट्टेइ परियट्टावेइ परियट्टियं आहट्टु दिज्जमाणं पडिग्गा-
हेइ पडिग्गाहेतं वा साइज्जइ ॥३॥

जे भिक्खू अच्छेज्जं अणिसिट्ठं अभिहडं आहट्टु दिज्जमाणं पडिग्गाहेइ पडि-
ग्गाहेतं वा साइज्जइ ॥४॥

जे भिक्खू गिलाणस्स अट्टाए परं तिण्हं वियडदत्तीणं पडिग्गाहेइ पडिग्गाहेतं
वा साइज्जइ ॥५॥

जे भिक्खू वियडं गहाय गामाणुगाणं दूइज्जइ दूइज्जतं वा साइज्जइ ॥६॥

जे भिक्खू वियडं गालेइ गालावेइ गालियं आहट्टु दिज्जमाणं पडिग्गाहेइ पडि-
ग्गाहेतं वा साइज्जइ ॥७॥

जे भिक्खू चउहिं संझाहिं सज्झायं करेइ करेतं वा साइज्जइ । तं जहा-पुव्वाए
संझाए, पच्छिमाए संझाए, अवरणहे, अद्धरत्ते ॥८॥

जे भिक्खू कालियसुयस्स परं तिण्हं पुच्छाणं पुच्छइ पुच्छंतं वा साइज्जइ ॥९॥

जे भिक्खू दिट्ठिवायस्स परं सत्तण्हं पुच्छाणं पुच्छइ पुच्छंतं वा साइज्जइ ॥१०॥

जे भिक्खू चउसु महामहेसु सज्झायं करेइ करेतं वा साइज्जइ । तं जहा-इंद-
महे, खंदमहे, जक्खमहे, भूयमहे ॥११॥

जे भिक्खू चउसु महापडिवएसु सज्झायं करेइ करेतं वा साइज्जइ । तं जहा-
सुगिम्हियपाडिवए, आसाढीपाडिवए, आसोईपाडिवए, कत्तियपाडिवए ॥१२॥

जे भिक्खू पोरिसिं सज्झायं उवाइणावेइ उवाइणावेतं वा साइज्जइ ॥१३॥

जे भिक्खू चउक्कालं सज्झायं न करेइ न करेतं वा साइज्जइ ॥१४॥

जे भिक्खू असज्झाइए सज्झायं करेइ करेतं वा साइज्जइ ॥१५॥

जे भिक्खू अप्पणो असज्झाइए सज्झायं करेइ करेतं वा साइज्जइ ॥१६॥

जे भिक्खू हेठिल्लाईं समोसरणाईं अवाएत्ता उवरिल्लाईं समोसरणाईं वाएइ
वाएतं वा साइज्जइ ॥१७॥

जे भिक्खू णववभचेराईं अवाएत्ता उवरिमसुयं वाएइ वाएतं वा साइज्जइ ॥१८॥

जे भिक्खू अपत्तं वाएइ वाएतं वा साइज्जइ ॥१९॥

जे भिक्खू पत्तं ण वाएइ ण वाएतं वा साइज्जइ ॥२०॥

जे भिक्खू अण्वत्तं वाएइ वाएतं वा साइज्जइ ॥२१॥

जे भिक्खू वत्तं ण वाएइ ण वाएतं वा साइज्जइ ॥२२॥

जे भिक्खू दोण्हं सरिसगाणं एक्कं सिक्खावेइ एक्कं न सिक्खावेइ, एक्कं
वाएइ एक्कं न वाएइ, एक्कं सिक्खावेतं एक्कं न सिक्खावेतं वा, एक्कं वाएतं एक्कं
ण वाएतं वा साइज्जइ ॥२३॥

जे भिक्खू आयरियउवज्झाएहिं अविदिण्णं गिरं आइयइ आइयंतं वा साइज्जइ ॥

जे भिक्खू अण्णउत्थियं वा गारत्थियं वा वाएइ वाएतं वा साइज्जइ ॥२५॥

जे भिक्खू अण्णउत्थियस्स वा गारत्थियस्स वा पडिच्छइ पडिच्छंतं वा साइ-
ज्जइ ॥२६॥

जे भिक्खू पासत्यं वाएइ वाएतं वा साइज्जइ ॥२७॥

जे भिक्खू पासत्यस्स पडिच्छइ पडिच्छंतं वा साइज्जइ ॥२८॥

जे भिक्खू ओसन्नं वाएइ० ॥२९॥ ओसन्नस्स पडिच्छइ ॥३०॥ कुसीलं
वाएइ० ॥३१॥ कुसीलस्स पडिच्छइ० ॥३२॥ णितियं वाएइ० ॥३३॥ णितियस्स
पडिच्छइ० ॥३४॥ संसत्तं वाएइ० ॥३५॥ जे भिक्खू संसत्तस्स पडिच्छइ पडिच्छंतं वा
साइज्जइ ॥२९-३६॥

तं सेवमाणे आवज्जइ चाउम्मासियं परिहारट्ठाणं उग्घाइयं ॥३७॥

॥ निसीहज्जयणे एगूणवीसइमो उद्देशो समत्तो ॥

॥ विंशतितमो देशकः ॥

जे भिक्खू मासियं परिहारट्ठाणं पडिसेवित्ता आलोएज्जा अपलिउंचिय आलो-
एमाणस्स मासियं, पलिउंचियं आलोएमाणस्स दोमासियं ॥१॥

जे भिक्खू दोमासियं परिहारट्ठाणं पडिसेवित्ता आलोएज्जा अपलिउंचिय आलो-
एमाणस्स दोमासियं, पलिउंचिय आलोएमाणस्स तेमासियं ॥२॥

जे भिक्खू तेमासियं परिहारट्ठाणं पडिसेवित्ता आलोएज्जा अपलिउंचिय आलो-
एमाणस्स तेमासियं, पलिउंचिय, आलोएमाणस्स चाउम्मासियं ॥३॥

जे भिक्खू चाउम्मासियं परिहारट्ठाणं पडिसेवित्ता आलोएज्जा अपलिउंचिय
आलोएमाणस्स चाउम्मासियं, पलिउंचिय आलोएमाणस्स पंचमासियं ॥४॥

जे भिक्खू पंचमासियं परिहारट्ठाणं पडिसेवित्ता आलोएज्जा अपलिउंचिय आलो
एमाणस्स पंचमासियं पलिउंचिय आलोएमाणस्स छम्मासियं ॥५॥

जे भिक्खू बहुसोवि मासियं परिहारट्ठाणं पडिसेवित्ता आलोएज्जा अपलिउंचिय
आलोएमाणस्स मासियं पलिउंचिय आलोएमाणस्स दोमासियं ॥७॥

बहुसोवि दोमासियं० ॥८॥ बहुसोवि तेमासियं० ॥९॥ बहुसोवि चाउम्मासियं०
॥१०॥ बहुसोवि पंचमासियं० ॥११॥

तेण परं पलिउंचिए वा अपलिउंचिए वा ते चेव छम्मासा ॥१२॥

जे भिक्खू मासियं वा दोमासियं वा तेमासियं वा चाउम्मासियं वा पंचमासियं
वा एएसिं परिहारट्ठाणाणं अन्नयरं परिहारट्ठाणं पडिसेवित्ता आलोएज्जा अपलिउंचिय
आलोएमाणस्स मासियं वा दोमासियं वा तेमासियं वा चाउम्मासियं वा पंचमासियं
वा, पलिउंचिय आलोएमाणस्स दोमासियं वा तेमासियं वा चाउम्मासियं वा पंचमासियं
वा छम्मासियं वा, तेण परं पलिउंचिए वा अपलिउंचिए वा ते चेव छम्मासा ॥१३॥

जे भिक्खू मासियं वा साइरेगमासियं वा दोमासियं वा साइरेगदोमासियं वा तेमासियं वा साइरेगतेमासियं वा चाउम्मासियं वा साइरेगचाउम्मासियं वा पंचमासियं वा साइरेगपंचमासियं वा, एएसिं परिहारट्टाणाणं अन्नयरं परिहारट्टाणं पडिसेवित्ता आलोएज्जा अपलिउंचिय आलोएमाणस्स ठवणिज्जं ठावइत्ता करणिज्जं वेयावडियं ठाविए वि पडिसेवित्ता से वि कसिणे तत्थेव आरुहियव्वे, सिया पुव्वि पडिसेवियं पुव्वि आलोइयं १, पुव्वि पडिसेवियं पच्छा आलोइयं २, पच्छापडिसेवियं पुव्वि आलोइयं ३, पच्छा पडिसेवियं पच्छा आलोइयं ४, अपलिउंचिए अपलिउंचिय १, अपलिउंचिए पलिउंचियं २, पलिउंचिए अपलिउंचियं ३, पलिउंचिए पलिउंचियं ४ । अपलिउंचिए अपलिउंचियं आलोएमाणस्स सव्वमेयं सकयं साहणियं जं एयाए पट्टवणाए पट्टविए निव्विसमाणे पडिसेवेइ से वि कसिणे तत्थेव आरुहियव्वे सिया ॥१७॥

जे भिक्खू बहुसोवि मासियं वा, बहुसोवि साइरेगमासियं वा बहुसोवि दोमासियं वा बहुसोवि साइरेगदोमासियं वा बहुसोवि तेमासियं वा बहुसोवि साइरेगतेमासियं वा बहुसोवि चाउम्मासियं वा बहुसोवि साइरेगचाउम्मासियं वा बहुसोवि पंचमासियं वा बहुसोवि साइरेगपंचमासियं वा, एएसिं परिहारट्टाणाणं अण्णयरं परिहारट्टाणं पडिसेवित्ता आलोएज्जा अपलिउंचिय आलोएमाणस्स ठवणिज्जं ठावइत्ता करणिज्जं वेयावडियं ठाविए वि पडिसेवित्ता से वि कसिणे तत्थेव आरुहियव्वे सिया, पुव्वं पडिसेवियं पुव्वं आलोइयं १, पुव्वं पडिसेवियं पच्छा आलोइयं २, पच्छापडिसेवियं पुव्वं आलोइयं ३, पच्छा पडिसेवियं पच्छा आलोइयं ४। अपलिउंचिए अपलिउंचियं १, अपलिउंचिए पलिउंचियं २, पलिउंचियं अपलिउंचियं ३, पलिउंचिए पलिउंचियं ४। अपलिउंचिए अपलिउंचियं आलोएमाणस्स सव्वमेयं सकयं साहणियं जे एयाए पट्टवणाए पट्टविए निव्विसमाणे पडिसेवेइ से वि कसिणे तत्थेव आरुहियव्वे सिया ॥१८॥

जे भिक्खू मासियं वा साइरेगमासियं वा दोमासियं वा साइरेगदोमासियं वा तेमासियं वा साइरेगतेमासियं वा चाउम्मासियं वा साइरेगचाउम्मासियं वा पंचमासियं वा साइरेगपंचमासियं वा, एएसिं परिहारट्टाणाणं अण्णयरं परिहारट्टाणं पडिसेवित्ता आलोएज्जा पलिउंचिय आलोएमाणस्स ठवणिज्जं ठावइत्ता करणिज्जं वेयावडियं ठाविए वि पडिसेवित्ता से वि कसिणे तत्थेव आरुहियव्वे सिया, पुव्वि पडिसेवियं पुव्वि आलोइयं १, पुव्वि पडिसेवियं पच्छा आलोइयं २, पच्छापडिसेवियं पुव्वि आलोइयं ३,

पच्छापडिसेवियं पच्छाआलोइयं ४ । अपलिउंचिए अपलिउंचियं १, अपलिउंचिए पलिउंचियं २, पलिउंचिए अपलिउंचियं ३, पलिउंचिए पलिउंचियं ४ । पलिउंचिए पलिउंचियं आलोएमाणस्स सव्वमेयं सकयं साहणिय जे एयाए पट्टवणाए पट्टविए णिव्विसमाणे पडिसेवइ सेवि कसिणे तत्थेव आरुहियन्वे सिया ॥१९॥

जे भिक्खू बहुसोवि मासियं वा बहुसोवि साइरेगमासियं वा बहुसोवि दोमासियं वा बहुसोवि साइरेगदोमासियं वा बहुसोवि तेमासियं वा बहुसोवि साइरेगतेमासियं वा बहुसोवि चाउम्मासियं वा बहुसोवि साइरेगचाउम्मासियं वा बहुसोवि पंचमासियं वा बहुसोवि साइरेगपंचमासियं वा, एएसिं परिहारट्टाणाणं अणयारं परिहारट्टाण पडिसेवित्ता आलोएज्जा पलिउंचिय आलोएमाणस्स ठवणिज्जं ठावइत्ता करणिज्जं वेयावडियं ठाविएवि पडिसेवित्ता सेवि कसिणे तत्थेव आरुहियन्वे सिया पुर्व्वि पडिसेवियं पुर्व्वि आलोइयं १, पुर्व्वि पडिसेवियं पच्छा आलाइयं २, पच्छा पडिसेवियं पुर्व्वि आलोइयं ३, पच्छापडिसेवियं पच्छा आलोइयं ४ । अपलिउंचिए अपलिउंचियं १, अपलिउंचिए पलिउंचियं २, पलिउंचिए अपलिउंचियं ३, पलिउंचिए पलिउंचियं ४ । पलिउंचिए पलिउंचियं आलोएमाणस्स सव्वमेयं सकयं साहणिय जे एयाए पट्टवणाए पट्टविए निव्विसमाणे पडिसेवेइ सेवि कसिणे तत्थेव आरुहियन्वे सिया ॥२०॥

छम्ज्मासियं परिहारट्टाणं पट्टविए अणगारे अंतरा दोमासियं परिहारट्टाणं पडिसेवित्ता आलोएज्जा अहावरा वीसइराइया आरोवणा आइमज्जावसाणे सअट्ठं सहेउं सकारणं अहीणमइरित्तं तेण परं सवीसइराइया दो मासा ॥२१॥

पंचमासियं परिहारट्टाणं पट्टविए अणगारे अंतरा दोमामासियं परिहारट्टाणं पडिसेवित्ता आलोएज्जा अहावरा वीसइराइया आरोवणा आइमज्जावसाणे सअट्ठं सहेउं सकारणं अहीणमइरित्तं तेण परं सवीसइराइया दो मासा ॥२२॥

चाउम्मासियं परिहारट्टाणं पट्टविए अणगारे अंतरा दोमासियं परिहारट्टाणं पडिसेवित्ता आलोएज्जा अहावरा वीसइराइया आरोवणा आइमज्जावसाणे सअट्ठं सहेउं सकारणं अहीणमइरित्तं तेण परं सवीसइराइया दो मासा ॥२३॥

तेमासियं परिहारट्टाणं पट्टविए अणगारे अंतरा दोमासियं परिहारट्टाणं पडिसेवित्ता आलोएज्जा अहावरा वीसइराइया आरोवणा आइमज्जावसाणे सअट्ठं सहेउं सकारणं अहीणमइरित्तं तेण परं सवीसइराइया दो मासा ॥२४॥

छाया—पृथिव्यादिस्थानं तु यावन्मात्रमुदाहृतम् ।

तत्र स्थानादिकं कुर्यात् आज्ञाभङ्गादि प्राप्नोति ॥

अवचूरिः—प्रथमसूत्रादारभ्याष्टमसूत्रपर्यन्तसूत्रेषु यत् यत् पृथिव्यादिकस्थानमधिकरणत्वेन उदाहृतम् कथितम् सचित्तपृथिवीत आरभ्य मर्कटसन्तानक्रान्तस्थानं सूत्रे यावन्मात्रं यावत्प्रमाणकं कथितम् तेषु सचित्तपृथिव्यादिस्थानेषु स्थानादिकं स्थानशय्यानिषदास्वाध्यायादिकं यः कुर्यात् स श्रमणः श्रमणी वा आज्ञाभङ्गादिकान् दोषान् आज्ञाभङ्गानवस्थामिध्यात्वसयमात्मविराघनालक्षणान् दोषान् प्राप्नुयात् लभते ।

अथ पृथिव्याद्येकेन्द्रियाणां सघट्टनादिकरणे यादृशी वेदना भवति तां वेदनां दृष्टान्तद्वारेण दर्शयति तथाहि—यथा कश्चित् स्वभावतो दुर्बलो जराजीर्णो रोगेणापि आक्रान्तो भवेत्, स च वृद्धो बलवता तरुणेन त्रिशद्वर्षायुष्केन युगलपाणिना सर्ववलेनाक्रान्तो भवेत् तदनन्तरं तस्य वृद्धस्य तरुणेनाक्रान्तस्य यादृशी वेदना भवति पृथिव्याद्येकेन्द्रियजीवानामुपरि स्थानादिकरणेन ततोऽप्यधिकतरा अनन्तगुणा वेदना भवति, परन्तु अव्यक्तत्वात् चर्मचक्षुषा ज्ञातुं न शक्यते, यानि च जीवस्य चिह्नानि तानि पृथिव्याद्येकेन्द्रियजीवेषु न व्यक्तानि यथा गाढनिद्रानिद्रितपुरुषे मूर्च्छिते वा सुखदुःखचिह्नानि अव्यक्तानि, एवं पृथिव्याद्येकेन्द्रियजीवेष्वपि चैतन्यं चैतन्यचिह्नं चातीवाव्यक्तम् तेनायं जीव इति न सकलसाधारणपुरुषेण ज्ञातं भवति, परं केवलं केवलज्ञानिना एव दृश्यते, तदुपदेशात् श्रद्धालुः परोपि जानाति, अश्रद्धालवो वस्तुतत्त्वं न जानन्ति । तेषामेव ज्ञानाय पृथिव्याद्येकेन्द्रियाणामुपयोगसाधकं दृष्टान्तं दर्शयामि, तद्यथा—रूक्षे भोजने अतिशयितः सूक्ष्मः स्नेहगुणो विद्यते यतः तादृशभोजनकरणेनापि शरीरस्योपचयो भवति परन्तु अव्यक्तत्वात् सत्त्वस्नेहगुणो न लक्ष्यते, एवं पृथिव्यामपि विद्यते सूक्ष्मः स्नेहः परन्तु अतिसूक्ष्मत्वात् न दृश्यते यतः पृथिव्यादिषु स तनूत्थितोऽल्पः तेन तेषां प्रबलस्नेहकार्ये हस्तादिशरीराणां चालनादिकं कर्तुमशक्यं भवति । एकेन्द्रियजीवानां क्रोधादिकाः परिणामा अपि भवन्ति साकारोऽनाकारश्चोपयोगः, तथा सातादिका वेदनाः, एते सर्वेऽपि भावाः सूक्ष्मत्वात् अनतिशयस्थानुपलक्षिता भवन्ति यथा संज्ञिनां पर्याप्तानां क्रोधादयः परिणामा भवन्ति, तेन च परिणामेन संज्ञिनो जीवा आक्रोशादिकं कुर्वन्ति त्रिवलीचालनादिकं च कुर्वन्ति परन्तु संज्ञिजीववत् एकेन्द्रियाः प्राबल्येन तादृशकार्यकरणं प्रति समर्था न भवन्ति, एतावानेव भेदः संज्ञिजीवस्य एकेन्द्रियजीवानाम्, किन्तु चेतनायोगात् सर्वमेव भवति पृथिव्याद्येकेन्द्रियजीवानामपि, किं बहुना यथा वयमनुभवं कुर्मः तथैव पृथिव्याद्येकेन्द्रियजीवा अपि कुर्वन्ति तेषु सुखकारणे समुपस्थिते सुखिनो भवन्ति दुःखकारणे जने तु खमप्यनुभवन्ति, क्रोधादिकम् आक्रोशादिकमपि कुर्वन्ति, किन्तु यथा उदुम्बरपुष्पमन-

भिव्यक्तं न सर्वेषां दृष्टिपथमाविर्भवति तथैव अनभिव्यक्तत्वात् एकेन्द्रियाणां क्रोधादिकं नाविर्भवति, किन्तु पृथिव्यादिषु वर्तन्ते एवैकेन्द्रियजीवाः, तदुक्तम्—

क्रोधादिकपरिणामाः एकेन्द्रियादिजन्तुनाम् ।

प्राबल्यं तेषु कार्येषु अव्यक्तत्वात् न भवन्ति हि ॥१॥

यस्मात् कारणात् पृथिव्यादिका एकेन्द्रियजीवा अपि एवंविधवेदनादिकमनुभवन्ति तस्मात् कारणात् पृथिव्याद्येकेन्द्रियजीवोपरि कायोत्सर्गं शयनीयमासनं स्वाध्यायादिसंपादनं च कथमपि सर्वविरतः श्रमणः श्रमणी वा स्वयं न कुर्यात् न वा परानपि तदुपरि स्थानादिकं कारयेत्, न पृथिव्याद्येकेन्द्रियजीवानामुपरिस्थानादिकं कुर्वन्तमनुमोदेत किन्तु शास्त्रमर्यादामाश्रित्याचित्तमूल्यादावेव स्थानादिकं कुर्यात् कुर्वन्तमनुमोदेत ॥सू० ८॥

सूत्रम्—जे भिक्खू थूणंसि वा गिहेलुयंसि वा उसुयालंसि वा कामजलंसि वा दुब्बद्धे दुण्णिक्खित्ते अणिकंपे चलाचले ठाणं वा सेज्जं वा णिसेज्जं वा णिसाहियं वा चेएइ चेएंतं वा साइज्जइ ॥ सू० ९॥

छाया—यो भिक्षुः स्थूणायां वा गृहेलुके वा उसुकाले (उदूखले) वा कामजले वा (स्नानपीठे वा) दुर्वद्धे दुर्निक्षिप्ते अनिष्कंपे चलाचले स्थानं वा शय्यां वा निषद्यां वा नैपेधिकीं वा चेतयते चेतयमानं वा स्वदते ।सू० ९॥

चूर्णी—‘जे भिक्खू’ इत्यादि । ‘जे भिक्खू’ यः कश्चिद् भिक्षुः श्रमणः श्रमणी वा ‘थूणंसि वा’ स्थूणाया वा, तत्र स्थूणा नाम स्तंभः तस्यां स्थूणायां स्तम्भे ‘गिहेलुयंसि वा’ गृहेलुके वा देहल्यामित्यर्थ, ‘उसुयालंसि वा’ उसुकाले वा, तत्र उसुकालो नाम उदूखलम् ‘ऊखल’ इति लोकप्रसिद्धम् तस्मिन् ‘कामजलंसि वा’ कामजले वा, तत्र कामजलं नाम स्नानपीठादिकं यस्योपरि उपविश्य स्नानं करोति तादृशं साधनविशेषलक्षणं कामजलमिति तस्मिन् कामजले । कथंभूते स्थूणादौ ? इति स्थूणादिविशेषणान्याह—‘दुब्बद्धे’ इत्यादि । ‘दुब्बद्धे’ दुर्वद्धे तत्र बन्धनं द्विविधम्—रज्जुबन्धनं, काष्ठादिषु वेधबन्धनं वा तत् बन्धनं सम्यक् न कृतं तत् दुर्वद्धं शिथिलबन्धनमित्यर्थः तस्मिन् ‘दुण्णिक्खित्ते’ दुर्निक्षिप्ते तत्र दुर्निक्षिप्तं,—दुर्-असम्यक् निक्षिप्तं निहितं तत्, न सम्यक् स्थापितमिति दुर्निक्षिप्तम् तस्मिन् दुर्निक्षिप्ते स्थूणादौ ‘अणिकंपे’ अनिष्कंपे, तत्र निष्कम्प-कम्पनवर्जितं, न निष्कम्प अनिष्कम्प, तस्मिन् कम्पनविशिष्टे, यत एवम् अत एव ‘चलाचले’ चलाचले अस्थिरे इत्यर्थः, एतादृशस्थूणादिषु स्थूणाद्युपरि यः श्रमणः श्रमणी वा ‘ठाणं वा’ स्थानं वा ‘सेज्जं वा’ शय्या वा ‘णिसेज्जं वा’ निषद्या वा ‘निसीहियं वा’ नैपेधिकीं

वा स्वाध्यायादिकरणम् 'चेण्ड' चेतयते 'चेण्तं वा साइज्जइ' चेतयमानं वा स्वदते अनुमोदते स प्रायश्चित्तभागी भवति ॥ सू० ९॥

सूत्रम्—जे भिक्खू कुलियंसि वा भित्तिसि वा सिलंसि वा लेलुंसि वा अंतलिक्खजायंसि वा दुब्बद्धे दुण्णिक्खित्ते अणिककंपे चलाचले ठाणं वा सेज्जं वा णिसेज्जं वा णिसीहियं वा चेण्ड वा चेण्तं वा साइज्जइ १०

छाया—यो भिक्षुः कुड्ये वा भित्तौ वा शिलायां वा लेलुके वा अन्तरिक्षजाते वा दुर्बद्धे दुर्निक्षिप्ते अनिष्कम्पे चलाचले स्थान वा शय्यां वा निषद्यां वा नैपेधिकीं वा चेतयते चेतयमानं वा स्वदते ॥ सू० १०॥

चूर्णी—'जे भिक्खू' इत्यादि । 'जे भिक्खू' यः कश्चिद् भिक्षुः श्रमणः श्रमणी वा 'कुलियंसि वा' कुड्ये वा तृणभित्तिरूपकुड्ये वा 'भित्तिसि वा' भित्तौ वा पाषाणमृत्तिका-निर्मितभित्तौ गिरिनदीतरूपायां वा 'सिलंसि वा' शिलायां वा धान्यादिपेषणमृत्पाषाणखण्डे वा 'लेलुंसि वा' लेलुके वा लोष्टे वृहन्मृत्पिण्डे 'अंतलिक्खजायंसि वा' अन्तरिक्षजाते वा—आकाश-भागनिर्मितमञ्चकादौ वा, कथम्भूते कुड्यादिके ? तत्राह—'दुब्बद्धे' इत्यादि । 'दुब्बद्धे' दुर्बद्धे सम्यग्रूपेण बन्धनरहिते कुड्यादौ 'दुण्णिक्खित्ते' दुर्निक्षिप्ते असम्यग्रूपेण स्थापिते 'अणिककंपे' अनिष्कम्पे—कम्पनादिधर्मविशिष्टे अत एव 'चलाचले' चलाचले—अस्थिरे कुड्यादौ यः श्रमणः श्रमणी वा 'ठाणं वा' स्थान वा 'सेज्जं वा' शय्यां वा 'णिसेज्जं वा' निषद्यां वा 'णिसीहियं वा' नैपेधिकीं वा 'चेण्ड' चेतयति 'चेण्तं वा साइज्जइ' चेतयमानं वा स्वदते स प्रायश्चित्तभागी भवति ॥ सू० १० ॥

सूत्रम्—जे भिक्खू खंधंसि वा फलिहंसि वा मंचंसि वा मंडवंसि वा मालंसि वा पासायंसि वा हम्मतलंसि वा दुब्बद्धे दुण्णिक्खित्ते अणिककंपे चलाचले ठाणं वा सेज्जं वा णिसेज्जं वा णिसीहियं वा चेण्ड चेण्तं वा साइज्जइ ॥ सू० ११ ॥

छाया—यो भिक्षुः स्कन्धे वा परिघे वा मञ्चे वा मण्डपे वा माले वा प्रासादे वा हर्म्यतले वा दुर्बद्धे दुर्निक्षिप्ते अनिष्कम्पे चलाचले स्थानं वा शय्यां वा निषद्यां वा नैपेधिकीं वा चेतयते चेतयमानं वा स्वदते ॥ सू० ११ ॥

चूर्णी—'जे भिक्खू' इत्यादि । 'जे भिक्खू' यः कश्चिद् भिक्षुः श्रमणः श्रमणी वा 'खंधंसि वा' स्कन्धे वा, तत्र स्कन्धो नाम एकभूमप्रासादविशेषः, अथवा स्कन्धो नाम गृहम्

इष्टिकादारुसघातो वा तस्मिन् 'फलिहसि वा' परिघे वा, तत्र परिघो नाम अर्गलाकारो लम्ब-
काष्ठविशेषः, तस्मिन् 'मंचसि वा' मञ्चे वा काष्ठस्तम्भोपरि निर्मिते स्रद्धाकारे मञ्चे 'मंडवंसि
वा' मण्डपे वा, तत्र मण्डपः—काष्ठनिर्मितं निर्मितिकं स्थानं तस्मिन् 'मालंसि वा' माले वा,
तत्र मालं गृहोपरि द्विभूमिकादि तस्मिन् । 'पासायंसि वा' प्रासादे वा—प्रासादः—जीर्णराजगृहं
तस्मिन् 'हम्मतलंसि वा' हर्म्यतले वा, हर्म्यं जीर्णघनिकजननिवासस्थानम्, तस्मिन्, कीदृशे? इत्याह—
'दुवद्वे' दुर्वद्वे शिथिलबन्धनयुक्ते 'दुणिणविखत्ते' दुर्निक्षिप्ते—सम्यगनवस्थापिते 'अणिककंपे'
अनिष्कम्पे—कम्पनादिविशिष्टे अत एव चलाचले अस्थिरे, एतादृशस्कन्धादौ यो भिक्षुः 'ठाणं वा'
स्थानं वा कायोत्सर्गं वा 'सैज्जं वा' शय्या वा शयनीयम् 'णिसेज्जं वा' निषवामासनं
वा 'णिसीहियं वा' नैपेधिकीं वा स्वाध्यायादिकरणम् 'चेण्ड' चेतयते 'चेण्तं वा साइज्जइ'
चेतयमानं स्कन्धादिषु अस्थिरादिषु स्थानादिकं कुर्वन्तं श्रमणान्तरं—यः श्रमणः श्रमणी वा स्वदत्ते
अनुमोदते स प्रायश्चित्तभागी भवति ॥

अत्राह भाष्यकारः—

भाष्यम्—थूणा—कुलिय—वखंधा,—इयं खु जं आहियं च सुत्तेसु ।

तेसुं ठाणाइकरणा, लब्भेज्जा आणभंगाइं ॥

छाया—स्थूणा—कुडय—स्कन्धादिकं खु यत् आश्यातं च सूत्रेषु ।

तेषु स्थानादिकरणात् लभेताश्चाभङ्गादिकम् ॥

अवचूरिः—सूत्रेषु—नवमदशमैकादशेषु स्थूणाकुडयस्कन्धादिकं यत् यावन्मात्रमाख्यात
कथितं तेषु स्थूणादिषु स्थानेषु स्थानादिकरणात् कायोत्सर्गं—शय्या—निषवादि—सपादनात् श्रमणः
श्रमणी वा आज्ञाभङ्गादिकान् आज्ञाभङ्गानवस्थामिध्यात्वसयमविराघनात्मविराघनालक्षणान् दोषान्
लभेत प्राप्नुयात् ॥ सू० ११ ॥

सूत्रम्—जे भिक्खू अण्णउत्थियं वा गारत्थियं वा सिपपं वा सिलोगं
वा अट्ठावयं वा कक्कडगं वा वुग्गहं वा सलाहं वा सलाहकहत्थियं वा
सिक्खावेइ सिक्खावेतं वा साइज्जइ ॥ सू० १२ ॥

छाया—यो भिक्षुरन्ययुधिकं वा गार्हस्थिकं वा शिल्प वा श्लोकं वा अष्टापदं
वा कर्कटकं वा व्युद्रदं वा श्लघवं वा श्लघकधास्तय वा शिद्यति शिक्षयन्त वा
स्वदत्ते ॥ सू० १२ ॥

चूर्णी—'जे भिक्खू' इत्यादि । 'जे भिक्खू' य ऋषिदं निन्तु श्रमण. श्रमणी वा
'अण्णउत्थियं वा' अन्ययुधिकं वा परदर्शनानुयायिन तापसादिभ्यः 'गारत्थियं वा गार्हस्थिकं

वा—गृहस्थं श्रावकमश्रावकं वा 'सिप्पं वा' शिल्पं वा—शिल्पकलां वल्गादिसपादनकलामित्यर्थः 'सिलोगं वा' श्लोकं वा—सस्कृतप्राकृतपद्यात्मकं वा काव्यनाटकादिकम् 'अट्टावयं वा' अष्टापदं वा—अष्टापदमिति ध्रुतफलकं पट्टिकारूपम्, यस्योपरि ध्रुतं क्रीडयते, उपचारात्तद्विषयककलां वा, अथवा अष्टापदमिति 'पासा' इति प्रसिद्धम्, तद्विषयां कलाम्, यथा—वयं नो जानीमः, इदं पासकं सुभिक्षदुर्भिक्षादिकं कथयतीत्येवंरूपां कलां वा, 'कक्कडग वा' कर्कटकं वा कर्कटकमिति कचवरं सर्ववस्तुसंमिश्रणं, कर्कटमिव कर्कटकं सर्वभावैक्यं, सर्ववस्तुभावैक्यमित्यर्थः, एवं कथने उभयथाऽपि दोषापत्तिरापतेदिति । अथवा—कर्कटकं निमित्तशास्त्रसामुद्रिकशास्त्रज्योतिर्विद्यादिसंमिश्रणरूपं वा, 'वुग्गहं वा' व्युद्ग्रहम्—राजादियुद्धजनितजयपराजयज्ञानरूपां कलाम् 'सलाहं वा' श्लाघां वा—अन्यगुणवर्णनरूपां काव्यरुचं वा, 'सलाहकहत्थयं वा' श्लाघकथास्तवं वा—श्लाघात्मिकां कथां स्तव वा, अथवा अपूर्वाभिनवानेककाव्यवर्णनकलां वा यः श्रमणः श्रमणी वा तापसादिकं श्रावकमश्रावकं वा 'सिक्खावेड' शिक्षयति—तद्विषयां शिक्षां ददाति तथा—'सिक्खावेतं वा साइज्जइ' शिक्षयन्त शिल्पकलादीनां शिक्षणं ददतं वा श्रमणान्तरं स्वदते अनुमोदते स प्रायश्चित्तभागी भवति ।

अत्राह भाष्यकारः—

भाष्यम्—सिप्पसिलोगाइकलं, सिक्खावइ अन्नउत्थियं गिहिणं ।

सो पावइ पच्छित्तं, आणाभंगाइरुवं च ॥

छाया—शिल्पश्लोकादिकलां शिक्षयति अन्यतीर्थिकं गृहिणम् ।

स प्राप्नोति प्रायश्चित्तं आज्ञाभङ्गादिरूपं च ॥

अवचूरिः—प्रकृतसूत्रे शिल्पश्लोकादिकलाम्, आदिपदेन शेषाः एतद्विन्नाः या अन्याः कलाः अष्टापदादिरूपाः, ताः सर्वा अपि सूचिताः भवन्ति, एताः कलाः शिल्पादिका. कदाचिदपि श्रमणः तापसादिकं गृहस्थादिकं वा न शिक्षयेत्, यस्तु श्रमणः मोहात्कारणान्तराद् वा अन्यतीर्थिकानां तापसादीनां गृहस्थानां श्रावकाणामन्येषां वा पूर्वोक्तकलां शिक्षयति एतत्कला-शिक्षको भवति स श्रमणः श्रमणी वा आज्ञाभङ्गादिदोषरूपं प्रायश्चित्तं प्राप्नोति स प्रायश्चित्तभागी भवतीत्यर्थः ॥ सू० १२ ॥

सूत्रम्—जे भिक्खू अण्णउत्थियं वा गारत्थियं वा आगाढं वयइ वयंतं वा साइज्जइ ॥ सू० १३ ॥ जे भिक्खू अण्णउत्थियं वा गारत्थियं वा फरुसं वयइ वयंतं वा साइज्जइ ॥ सू० १४ ॥ जे भिक्खू अण्णउत्थियं वा गारत्थियं वा आगाढफरुसं वयइ वयंतं वा साइज्जइ ॥ सू० १५ ॥

जे भिखू अण्णउत्थियं वा गारत्थियं वा अण्णयरीए अच्चासायणाए
अच्चासाएइ अच्चासाएंतं वा साइज्जइ ॥ सू० १६ ॥

छाया—यो भिक्षुरन्यतीर्थिकं वा गार्हस्थिकं वा आगाढं वदति वदन्त वा स्वदते
॥ सू० १३ ॥ यो भिक्षुरन्यतीर्थिकं वा गार्हस्थिकं वा परुषं वदति वदन्तं वा स्वदते ॥ १४ ॥
यो भिक्षुरन्यतीर्थिकं वा गार्हस्थिकं वा आगाढपरुषं वदति वदन्तं वा स्वदते ॥ सू० १५ ॥
यो भिक्षुरन्यतीर्थिकं वा गार्हस्थिकं वा अन्यतरया अत्याशातनया अत्याशातयति अत्याशा-
तयन्तं वा स्वदते ॥ सू० १६ ॥

चूर्णी—‘जे भिखू’ इत्यादि । ‘जे भिखू’ यं कश्चिद् भिक्षुः श्रमणः श्रमणी वा
‘अण्णउत्थियं वा’ अन्ययूथिकं वा तापसादिकं ‘गारत्थियं वा’ गार्हस्थिकं गृहस्थं वा ‘आगाढं’
आगाढम्—आगाढवचनं कोपयुक्तवचनमित्यर्थः ‘वयइ’ वदति—कथयति ‘वयंतं वा साइज्जइ’
वदन्तमागाढवचनमन्यतीर्थिकं गृहस्थं प्रति वा वदन्तं श्रमणान्तरं स्वदते अनुमोदते स प्राय-
श्चित्तभागी भवति, तथा तस्याज्ञाभङ्गादिका दोषाश्चापि भवन्ति ॥ सू० १३ ॥ एवं ‘फरुसं’
परुषं कठोरवचनं वदति वदन्तं वा स्वदते ॥ सू० १४ ॥ तथा ‘आगाढफरुसं’ आगाढपरुषं—
कोपयुक्तकठोरवचनं वदति वदन्तं वा स्वदते स ॥ सू० १५ ॥ एवम्—अन्यतीर्थिकं गृहस्थं वा
‘अण्णयरीए—अच्चासायणाए’ अन्यतरया, अन्यतीर्थिकाशातना—अन्यतीर्थिकं प्रति ‘ससारस्वरूपं
ज्ञात्वापि त्वं जिनोक्तं धर्मं नाचरसि, मावद्यक्रियामवलम्बसेऽतस्त्वा धिक्’ इत्येवं कथनरूपा ।
गृहस्थाशातना—गृहस्थं प्रति ‘त्वं गृहस्थं सन् द्वादश व्रतानि नाचरसे, रात्रिभोजनसरम्भसमा-
रम्भादिकार्यं कुरुषेऽतस्त्वा धिक्’ इत्येवं कथनरूपा, इत्यादिस्वरूपया एकया कयाचिदाशात-
नयाऽपि ‘अच्चासाएइ’ अत्याशातयति—अन्यतीर्थिकस्य गृहस्थस्य वा आशातना करोति ‘अच्चा-
साएंतं’ अत्याशातयन्तं वा आशातना कुर्वन्तं वा ‘साइज्जइ’ स्वदते स प्रायश्चित्तभागी भवति ॥ १६ ॥
एतदागाढादिकं कस्मिन् विषये किमर्थं वा नो वदेत् ? इत्यत्राह भाष्यकारः—‘जाइकुल’
इत्यादि ।

भाष्यम्—जाइ—कुल—रुच—भासा, गण—वल्ल—परियाग—जस—तवो—आभा ।

सत्त—वय—बुद्धि—धारण,—उग्गह—सील—समायारो ॥१॥

एएणु विसएणु य, गारत्थियं अण्णउत्थियं वावि ।

आगाढं फरुसं नो, वएज्ज आसायए नो वा ॥२॥

एएहिं वयणेहिं, साहू कृप्पेज्ज किं पुणो अन्नो ।

एवं मग्गे वयणे, दोसा मरणाया उहसे ॥३॥

१ २ ३ ४ ५ ६ ७ ८ ९ १०
छाया—जाति—कुल—रूप—भाषा—घन—बल—पर्याय—यश—स्तपो—लाभाः ।

११ १२ १३ १४ १५ १६ १७

सत्त्व—वयो—बुद्धि—धारणा—ऽवग्रह—शीलं समाचारः ॥१॥

एतेषु विषयेषु च, गार्हस्थिकं अन्यतीर्थिकं वाऽपि ।

आगाढं परुषं नो वदेत् आशातयेत् नो वा ॥२॥

एतैर्वचनै साधुः कुप्येत् किं पुनरन्यः ।

एवं मर्मणि वचने, दोषा मरणादिका बहव ॥३॥

अवचूरिः—जाति—कुलेति गाथात्रयम् । अत्र जात्यादयः सप्तदश प्रोक्ताः, तेऽर्थतः सुगमाः ॥१॥ द्वितीयगाथामाह—‘एएसु’ इत्यादि, ‘एएसु’ एतेषु पूर्वोक्तेषु जात्यादिषु विषयेषु गृहस्थ-मन्यतीर्थिकं वा आगाढं, परुषम्, आगाढपरुष च नो वदेत्, तथा नो वा गृहस्थमन्यतीर्थिकं वा ‘आसायए’ आशातयेत्, न तयोः काञ्चिदप्याशातनां कुर्यात् ॥२॥ एवं करणे किं स्यात् ? इत्याह—‘एएहिं’ इत्यादि, ‘एएहिं वयणेहिं’ एतैः पूर्वोक्तरागाढादिरूपैर्वचनैः ‘साहू’ साधुः क्रोधनिग्रहपरो मुनिरपि ‘कुप्येज्ज’ कुप्येत्—कोपाविष्टो भवेत् तर्हि ‘किं पुनो अन्नो’ किं पुनरन्यः नो कुप्येत् ? इति काकुपाठः, एतादृशवचनैः साधोरपि कोपः स्यात् अन्यस्य तु का कथा इति भावः । अत्र के दोषाः ? इति तान् दर्शयति—‘एवं’ इत्यादि ‘एवं’ एवम् एतादृशे मर्मणि वचने मर्मवेधके वचने कथिते सति अत्र मरणादिका बहवो दोषा भवन्ति । मर्मोद्घाटनसन्तापतप्ताः केचित् म्रियेरन्, साधुं वा आन्तरलग्नवैरभावेन दोषारोपं कृत्वा राजद्वारे नयेयुः, इत्यादि बहुदोषसभवात् साधुरागाढादिकं वचनं न वदेत्, नो वा वदन्तं स्वदेत्, नो वा अत्याशातनया तान् अत्याशातयेत् परकृतामत्याशातनां नानुमोदयेत् । एव करणे साधुराज्ञाभङ्गादिदोषभागी भवतीति ॥३॥ जात्यादिषु आगाढादिवचनप्रकारं प्रदर्शयते—

अहं जातिमान् तथा कुलवान् त्वं तु नीचो जारजातो वेत्यादि १—२ । अहं रूपवान् त्वं तु कुरूपः ३ । अहं मधुरभाषी त्वं नैतादृशः ४ । अहं धनी सन् दीक्षितः, त्वं तु निर्धनः ५ । अहं बलवान्, त्वं निर्बलः ६ । अहं पर्यायज्येष्ठोऽस्मि बहु जानामि त्वं नैतादृशः ७ । अहं यशस्वी त्वं लोकनिन्द्योऽसि ८ । अहं तपस्वी त्वं नैतादृशः ९ । मम बहुलाभो भवति त्वं न किमपि लभसे १० । अहं सत्त्ववान् आन्तरवली त्वं कातरः ११ । अहं वयोवान् त्वमचिरजातो बालः १२ । अहं बुद्धिमान् त्वं निबुद्धिकः १३ । मम धारणाशक्तिस्तोत्रा वर्तते त्वं तु विस्मरणशीलः १४ । अहमवग्रहे गुर्वादिज्येष्ठाज्ञायां वर्ते, त्वमुद्रत १५ । अहं शीलवान् त्वं नैतादृशः १६ । समाचार इति अहं साधुसामाचार्या वर्ते त्वं स्वकीयमर्यादामपि न पालयसि १७ । इत्यादि ॥ सू० १३—१६ ॥

सूत्रम्—जे भिक्खू अण्णउत्थियाण वा गारत्थियाण वा कोउगकम्मं करेइ करेतं वा साइज्जइ ॥ सू० १७ ॥ जे भिक्खू अण्णउत्थियाण वा गारत्थियाण वा भूइकम्मं करेइ करेतं वा साइज्जइ ॥ सू० १८ ॥ जे भिक्खू अण्णउत्थियाण वा गारत्थियाण वा पसिणं करेइ करेतं वा साइज्जइ ॥ सू० १९ ॥ जे भिक्खू अण्णउत्थियाण वा गारत्थियाण वा पसिणापसिणं करेइ करेतं वा साइज्जइ ॥ सू० २० ॥ जे भिक्खू अण्णउत्थियाण वा गारत्थियाण वा पसिणं कहेइ कहेतं वा साइज्जइ ॥ सू० २१ ॥ जे भिक्खू अण्णउत्थियाण वा गारत्थियाण वा पसिणापसिणं कहेइ कहेतं वा साइज्जइ ॥ सू० २२ ॥ जे भिक्खू अण्णउत्थियाण वा गारत्थियाण वा तीयं निमित्तं कहेइ कहेतं वा साइज्जइ ॥ सू० २३ ॥ जे भिक्खू अण्णउत्थियाण वा गारत्थियाण वा पडुप्पणं निमित्तं कहेइ कहेतं वा साइज्जइ ॥ सू० २४ ॥ जे भिक्खू अण्णउत्थियाण वा गारत्थियाण वा आगमिस्सं निमित्तं कहेइ कहेतं वा साइज्जइ ॥ सू० २५ ॥ जे भिक्खू अण्णउत्थियाण वा गारत्थियाण वा लक्खणं कहेइ कहेतं वा साइज्जइ ॥ सू० २६ ॥ जे भिक्खू अण्णउत्थियाण वा गारत्थियाण वा वंजणं कहेइ कहेतं वा साइज्जइ ॥ सू० २७ ॥ जे भिक्खू अण्णउत्थियाण वा गारत्थियाण वा सुमिणं कहेइ कहेतं वा साइज्जइ ॥ सू० २८ ॥ जे भिक्खू अण्णउत्थियाण वा गारत्थियाण वा विज्जं पउंजइ पउंज्जंतं वा साइज्जइ ॥ सू० २९ ॥ जे भिक्खू अण्णउत्थियाण वा गारत्थियाण वा संतं पउंजइ पउंजंतं वा साइज्जइ ॥ सू० ३० ॥ जे भिक्खू अण्णउत्थियाण वा गारत्थियाण वा जोगं पउंजइ पउंजंतं वा साइज्जइ ॥ सू० ३१ ॥

छाया—यो भिक्षुरन्ययुधिकानां वा गृहस्थानां वा कोनुकम्मं करोति कुर्वन् वा स्वदत्ते ॥ सू० १० ॥ यो भिक्षुः अन्ययुधिकानां वा गृहस्थानां वा नृत्तिकर्म करोति, कुर्वन् वा स्वदत्ते ॥ सू० १८ ॥ यो भिक्षुरन्ययुधिकानां वा गृहस्थानां वा प्रदनं करोति कुर्वन्

एतादृशं शुभमशुभं वा जातम्, अमुकप्रकारको लाभस्त्वया लब्धः, एतादृशं सुखं दुःखं वा प्राप्तम्, इत्यादिरूपं निमित्तं कथयति ॥ सू० २३॥ एवमेव 'पडुप्पन्नं निमित्तं' प्रत्युत्पन्नं वर्त्तमानकालिकं निमित्तं कथयति ॥ सू० २४॥ एवं 'आगमिस्सं निमित्तं कहेइ' आगमिष्यत्कालिकं भविष्यत्कालिकं यत् 'तवाग्रे एतादृशं शुभमशुभं वा भविष्यती'त्यादिरूपं निमित्तं कथयति ॥ सू० २५॥ एवं 'लक्खणं कहेइ' लक्षणं कथयति, तत्र लक्षणं द्विविधम्-बाह्यमाभ्यन्तरं च, तत्र बाह्यं-ह्रस्वदीर्घ-शरीरावयवरेखादिकम्, आभ्यन्तरं-स्वभावसत्त्वादिकम् । बाह्यलक्षणं-हस्तपादादिशरीरावयव-सभवं द्वात्रिंशत्प्रमाणकं भवति यथा 'अयं द्वात्रिंशल्लक्षणः पुरुषः' इति, एतद्विन्नान्यान्यपि लक्षणानि भवन्ति, यथा 'बलदेववासुदेवशरीरेऽष्टोत्तरशतम्, चक्रवर्त्तितीर्थकरशरीरेऽष्टोत्तरं महस्रं लक्षणानां भवति तन्मध्यात्तव शरीरे इयन्ति लक्षणानि विद्यन्तेऽतस्त्वं महापुरुषो भविष्यसी'त्यादि, तथा 'तव शरीरे कानिचिदशुभलक्षणानि सन्तीत्यतोऽग्रे त्वं दुःखी भविष्यसी'त्यादि च लक्षणं कथयति ॥२६॥ एवं 'वञ्जणं कहेइ' व्यञ्जनं कथयति, तत्र-व्यञ्जनं-मशतिलादिकं कथयति-तद्विषयकं शुभाशुभफलं प्रतिपादयति ॥ सू० २७॥ 'सुमिणं कहेइ' स्वप्नं कथयति-स्वप्नफलं प्रतिपादयति, तत्र स्वप्नो द्विविधः-मनोविषयो ज्ञानविषयश्च, त स्वप्नं प्रायः सुप्तजागरावस्थः पश्यति, स च स्वप्नो भविष्यत्कालिकसुखदुःखयोर्निमित्तं भवति यथा मनुष्याणां मरणकाले पूर्वमेवारिष्टदर्शनं भवति तच्च सुखदुःखनिमित्तं जायते, तदरिष्टं त्रिविधं कायिक वाचिकं मानस च, तत्र कायिक रोगपीडाव्रणाद्यनेकप्रकारकम् १, वाचिकं सहसावाक्प्रतिबन्धादिकमनेकविधम् २, मानसिकमप्यरिष्टमार्थिककौटुम्बिकमनोमालिन्यादिविधप्रकारकम् ३। स्वप्नदर्शनं पञ्चप्रकारकं भवति याथातथ्य प्रतत-चिन्ता-विपरीता-व्यक्तभेदात्, तत्र सर्वपापविरताः साधवः संवृताः याथातथ्यस्वप्नदर्शकाः, इतरे गृहस्थादयः पार्श्वस्थादयश्च याथातथ्यं प्रति भजनीयाः, एषां स्वप्न याथातथ्यं तद्विपरीतं वा भवेत् । यत् स्वप्नदर्शनं यथैव दृष्टं तथैव भवति तत् याथातथ्यं स्वप्नदर्शनम् १, प्रततस्तु स्वप्नसतानः श्रृंखलावत् २, जागरितावस्थायां यत् चिन्तितं तदेव रात्रौ पश्यति तत् चिन्तानामकं स्वप्नदर्शनम् ३, विपरीतं विपरोतफलदायकं स्वप्नदर्शनं तु तत् यत् शुचिसुगन्ध्यादिके मेध्ये स्वप्ने दृष्टे फलममेध्यं भवति, अमेध्ये स्वप्ने दृष्टे तत् फलं मेध्यं भवति, यथा दृष्टं तद्विपरीतं फलं यत्र भवति तद् विपरीतं स्वप्नदर्शनं चतुर्थम् ४, स्वप्नदशायां यत् दृष्टं प्रतिबुद्धोऽयं स्फुटरूपेण न सस्मरति, सस्मरन् वा यस्यार्थं सम्यग् नावगच्छति तदव्यक्तनामकं स्वप्नदर्शनं पञ्चमम् ५ । पञ्चप्रकारकोऽपि स्वप्नः पञ्चेन्द्रियविषयो भवति, सर्वेऽपि स्वप्नाः प्रायः इन्द्रियविषये एव भवन्तीति। अयं भावः-दृष्टस्य श्रुतस्य तदतिरिक्तस्य वा वस्तुनो वासनावशात् सुप्तावस्थानं मानसज्ञानं स्वप्नदर्शनम्, तत् त्रिविध-धातुविकारजनितम् १, वासनाजनितम् २, अदृष्टजनितं ३ च । तत्रादृष्टजनितं स्वप्नदर्शनं सर्वथैव शुभाशुभं फलं ददात्येव, एतदतिरिक्तं तु फलं ददाति न वा ददातीति ।

'वी' लिपि कहे' अती लिपि कथयति, अन्यलिपिकगहेत्यः, तदातीतकाले
 ॥ सं २१ ॥ एवम, पृथिव्यापुत्रिण कहे' प्रदन प्रदन कथयति प्रश्नपरिप्रश्नोत्तरं कथयति ॥ सं २१ ॥
 प्रदन कथयति अन्यलिपिकगहेत्यः. दृष्टान्तावतीणदेवताकल्पितशुभाशुभफलप्रसन्नं कथयति.
 प्रदनप्रदनमन्त्रलिपिकगहेत्यलिपिं करोति कुर्वन् वा स्वदे ॥ सं २० ॥ 'पृथिव्या' कहे'
 यत्त पूर्ववमासीत् न वा' इति एकस्मिन् प्रदेन द्वितीयप्रदनकरणम्, एवं प्रदेन प्रदनकरणम्
 मन्त्रितारणदायाः कर्णमुत्तरे वादनेन तत्र देवतावतीषु पुस्तक्य प्रश्नस्य विषये सा पुनरपि प्रश्नं करोति
 शुभाशुभफलप्रजनकं करोति ॥ सं १९ ॥ 'पृथिव्यापुत्रिण कहे' प्रदनप्रदेन करोति-विष्णु-
 ॥ सं १८ ॥ 'पृथिव्या कहे' प्रदेन करोति-अन्वलिपिकगहेत्यलिपिं दृष्टान्तावती देवताह्वानं कृत्वा
 ॥ सं १७ ॥ एवम, 'युक्तकम् कहे' युक्तकम्-शरीरशरीरद्विरक्षय्य मरुतपुत्रद्विक्रियात्मकान् कथयति
 कुर्वन् वा स्वदे अथवादे स प्रायश्चित्तमागी भवति, तथा तस्याशुभाशुभादिका दोषा भवन्ति
 कुर्वन् वा स्वदे अथवादेना गृहस्थादीना मनोरञ्जनस्य विषयानां कम् कौतिकम् तथा 'कर्त्तुं वा गृहस्थादे'
 तदेतत् स्मृतानादित्स्नानधीषणादित्त्नं च कौतिकम् कथ्यते । अथवा कुविकम् अथ कौतिकं
 मन्त्रं वा धौषादिकमानीय ददाति येन तस्य रोगः सद्य एव शान्ति भवति स नीरोगतां लभते
 कोऽपि तापसादिकः गृहस्था वा वरशोभादितोऽपि लानो जातः तस्य शरीरद्विरोगशान्त्यर्थं मन्त्रित-
 च यः श्रमणः परलिपिकानां कौतिकम् करोति अथवा श्रमणानवतरादित्त्नं कथयति अथवा
 कौतिकम् करोति, तत्र कौतिकं-इत्येत्यादितोषित्तारणार्थं स्नानादिकमधीषादिकं वा करोति, तथा
 'अणुत्तिय्याण वा' अन्वलिपिकानां वा 'गौरिय्याण वा' गृहस्थानां वा 'कीर्तिकात्मं कहे'
 'वी' लिपि कहे' इत्यादि । 'वी' लिपि' यः कश्चिद् लिपिः श्रमणः श्रमणी वा

वा लिपिरन्वलिपिकानां वा गृहस्थानां वा यत्र प्रयुक्ते प्रयुञ्जान वा स्वदे ॥ सं ३१ ॥
 वा लिपिरन्वलिपिकानां वा गृहस्थानां वा यत्र प्रयुक्ते प्रयुञ्जान वा स्वदे ॥ सं ३० ॥
 वा लिपिरन्वलिपिकानां वा गृहस्थानां वा लिपि प्रयुक्ते प्रयुञ्जान वा स्वदे ॥ सं २९ ॥
 लिपिरन्वलिपिकानां वा गृहस्थानां वा स्वयं कथयति कथयन् वा स्वदे ॥ सं २८ ॥
 लिपिरन्वलिपिकानां वा गृहस्थानां वा लज्जान कथयति कथयन् वा स्वदे ॥ सं २७ ॥ यो
 रन्वलिपिकानां वा गृहस्थानां वा लज्जान कथयति कथयन् वा स्वदे ॥ सं २६ ॥ यो लिपिर-
 वा गृहस्थानां वा आगमिष्यन् लिपितं कथयति कथयन् वा स्वदे ॥ सं २५ ॥ यो लिपि-
 वा प्रयुञ्जानं लिपितं कथयति कथयन् वा स्वदे ॥ सं २४ ॥ यो लिपिरन्वलिपिकानां
 लिपितं कथयति कथयन् वा स्वदे ॥ सं २३ ॥ यो लिपिरन्वलिपिकानां वा गृहस्थानां
 कथयति कथयन् वा स्वदे ॥ सं २२ ॥ यो लिपिरन्वलिपिकानां वा गृहस्थानां वा अतीत
 कथयन् वा स्वदे ॥ सं २१ ॥ यो लिपिरन्वलिपिकानां वा गृहस्थानां वा प्रदनाप्रदन
 कुर्वन् वा स्वदे ॥ सं २० ॥ यो लिपिरन्वलिपिकानां वा गृहस्थानां वा प्रदेन कथयति
 वा स्वदे ॥ सं १९ ॥ यो लिपिः अन्वलिपिकानां वा गृहस्थानां वा प्रदनाप्रदेन करोति

वा स्वदते ॥सू० १९॥ यो भिक्षुः अन्ययूथिकानां वा गृहस्थानां वा प्रश्नाप्रश्नं करोति कुर्वन्तं वा स्वदते ॥ सू० २०॥ यो भिक्षुरन्ययूथिकानां वा गृहस्थानां वा प्रश्नं कथयति कथयन्तं वा स्वदते ॥ सू० २१॥ यो भिक्षुरन्ययूथिकानां वा गृहस्थानां वा प्रश्नाप्रश्नं कथयति कथयन्तं वा स्वदते ॥सू० २२॥ यो भिक्षुरन्ययूथिकानां वा गृहस्थानां वा अतीतं निमित्तं कथयति कथयन्तं वा स्वदते सू० २३ ॥ यो भिक्षुरन्ययूथिकानां वा गृहस्थानां वा प्रत्युत्पन्नं निमित्तं कथयति कथयन्तं वा स्वदते ॥ सू० २४॥ यो भिक्षुरन्ययूथिकानां वा गृहस्थानां वा आगमिष्यत् निमित्तं कथयति कथयन्तं वा स्वदते ॥ सू० २५॥ यो भिक्षुरन्ययूथिकानां वा गृहस्थानां वा लक्षणं कथयति कथयन्तं वा स्वदते ॥सू० २६॥ यो भिक्षुरन्ययूथिकानां वा गृहस्थानां वा व्यञ्जनं कथयति कथयन्तं वा स्वदते ॥ सू० २७॥ यो भिक्षुरन्ययूथिकानां वा गृहस्थानां वा स्वप्नं कथयति कथयन्तं वा स्वदते ॥सू० २८॥ यो भिक्षुरन्ययूथिकानां वा गृहस्थानां वा विद्यां प्रयुङ्क्ते प्रयुञ्जानं वा स्वदते ॥सू० २९॥ यो भिक्षुरन्ययूथिकानां वा गृहस्थानां वा मन्त्रं प्रयुङ्क्ते प्रयुञ्जानं वा स्वदते ॥सू० ३०॥ यो भिक्षुरन्ययूथिकानां वा गृहस्थानां वा योगं प्रयुङ्क्ते प्रयुञ्जानं वा स्वदते ॥सू० ३१॥

चूर्णी—‘जे भिक्खू’ इत्यादि । ‘जे भिक्खू’ यः कश्चिद् भिक्षुः श्रमणः श्रमणी वा ‘अण्णउत्थियाण वा’ अन्ययूथिकानां वा ‘गारत्थियाण वा’ गृहस्थानां वा ‘कोउगकम्मं करेइ’ कौतुककर्म करोति, तत्र कौतुकं—दृष्ट्यादिदोषनिवारणार्थं स्नानादिकमौषधादिकं वा करोति, तथा च यः श्रमणः परतीर्थिकानां कौतुककर्म करोति अर्थात् श्मशानचत्वरादिषु स्नानं कारयति अथवा कोऽपि तापसादिकः गृहस्थो वा ज्वरशूलादिरोगेण ग्लानो जातः तस्य ज्वरादिरोगशान्त्यर्थं सचित्तमचित्तं वा औषधादिकमानीय ददाति येन तस्य रोगः सद्य एव शान्तो भवति स नीरोगतां लभते तदेतत् श्मशानादिस्नानमौषधादिदानं च कौतुककर्म कथ्यते । अथवा कुतुकस्य भावः कौतुकं कुतूहलता गृहस्थादीनां मनोरञ्जनाय क्रियमाणं कर्म कौतुककर्म तथा ‘करेत्तं वा साइज्जइ’ कुर्वन्तं वा स्वदते अनुमोदते स प्रायश्चित्तभागी भवति, तथा तस्याज्ञाभङ्गादिका दोषा भवन्ति ॥ सू० १७॥ एवम् ‘भूइकम्मं करेइ’ भूतिकर्म—शरीरादिरक्षार्थं भस्मपोट्टलिकाभिमन्त्रणरूपं करोति ॥सू० १८॥ ‘पसिणं करेइ’ प्रश्नं करोति—अन्यतीर्थिकादिनिमित्तं दर्पणादौ देवाद्याह्वानं कृत्वा शुभाशुभफलप्रच्छन्नरूपं करोति ॥ सू० १९ ॥ ‘पसिणापसिणं करेइ’ प्रश्नप्रश्नं करोति—विद्यामन्त्रिताघण्टायाः कर्णमूले वादनेन तत्र देवताऽवतीर्थं पृष्टस्य प्रश्नस्य विषये सा पुनरपि प्रश्नं करोति यत्तव पूर्वमेवमासीत् न वा?’ इति एकस्मिन् प्रश्ने द्वितीयप्रश्नकरणम्, एवं प्रश्ने प्रश्नकरणरूपं प्रश्नप्रश्नमन्यतीर्थिकगृहस्थनिमित्तं करोति कुर्वन्तं वा स्वदते ॥ सू० २०॥ ‘पसिणं कहेइ’ प्रश्नं कथयति अन्यतीर्थिकगृहस्थेभ्यः दर्पणाद्यवतीर्णदेवताकथितशुभाशुभफलरूपमुत्तरं कथयति. ॥ सू० २१ ॥ एवम् ‘पसिणापसिणं कहेइ’ प्रश्नं प्रश्नं कथयति प्रश्नोपरिप्रश्नस्योत्तरं कथयति ॥ २२॥ ‘तीयं निमित्तं कहेइ’ अतीतं निमित्तं कथयति, अन्यतीर्थिकगृहस्थेभ्यः ‘तवातीतकाले

एतादृशं शुभमशुभं वा जातम्, अमुकप्रकारको लाभस्त्वया लब्धः, एतादृशं सुखं दुःखं वा प्राप्तम्, इत्यादिरूपं निमित्तं कथयति ॥ सू० २३॥ एवमेव 'पडुप्पन्नं निमित्तं' प्रत्युत्पन्नं वर्तमानकालिकं निमित्तं कथयति ॥ सू० २४॥ एवं 'आगमिस्सं निमित्तं कहेइ' आगमिष्यत्कालिकं भविष्यत्कालिकं यत् 'तवाग्रे एतादृशं शुभमशुभं वा भविष्यती'त्यादिरूपं निमित्तं कथयति ॥ सू० २५॥ एव 'लक्खणं कहेइ' लक्षणं कथयति, तत्र लक्षणं द्विविधम्-बाह्यमाभ्यन्तरं च, तत्र बाह्यं-ह्रस्वदीर्घ-शरीरावयवरेखादिकम्, आभ्यन्तरं-स्वभावसत्त्वादिकम् । बाह्यलक्षणं-हस्तपादादिशरीरावयव-संभव द्वात्रिंशत्प्रमाणकं भवति यथा 'अयं द्वात्रिंशलक्षणः पुरुषः' इति, एतद्विन्नान्यान्यापि लक्षणानि भवन्ति, यथा 'बलदेववासुदेवशरीरेऽष्टोत्तरशतम्, चक्रवर्त्तितीर्थकरशरीरेऽष्टोत्तरं सहस्रं लक्षणानां भवति तन्मध्यात्तव शरीरे इयन्ति लक्षणानि विद्यन्तेऽतस्त्वं महापुरुषो भविष्यसी'त्यादि, तथा 'तव शरीरे कानिचिदशुभलक्षणानि सन्तीत्यतोऽग्रे त्वं दुःखी भविष्यसी'त्यादि च लक्षणं कथयति ॥ २६॥ एवं 'वंजणं कहेइ' व्यञ्जनं कथयति, तत्र-व्यञ्जनं-मशतिलादिकं कथयति-तद्विषयकं शुभाशुभफलं प्रतिपादयति ॥ सू० २७॥ 'सुमिणं कहेइ' स्वप्नं कथयति-स्वप्नफलं प्रतिपादयति, तत्र स्वप्नो द्विविधः-मनोविषयो ज्ञानविषयश्च, त स्वप्नं प्रायः सुप्तजागरावस्थः पश्यति, स च स्वप्नो भविष्यत्कालिकसुखदुःखयोर्निमित्तं भवति यथा मनुष्याणां मरणकाले पूर्वमेवारिष्टदर्शनं भवति तच्च सुखदुःखनिमित्तं जायते, तदरिष्टं त्रिविधं कायिकं वाचिकं मानसं च, तत्र कायिकं रोगपीडाव्रणा-धनेकप्रकारकम् १, वाचिकं सहसावाक्प्रतिबन्धादिकमनेकविधम् २, मानसिकमप्यरिष्टमार्थिककौटुम्बिकमनोमालिन्यादिविविधप्रकारकम् ३ । स्वप्नदर्शनं पञ्चप्रकारकं भवति याथातथ्य-प्रतत-चिन्ता-विपरीता-व्यक्तमेदात्, तत्र सर्वपापविरताः साधवः संवृताः याथातथ्यस्वप्नदर्शकाः, इतरे गृहस्थादयः पार्श्वस्थादयश्च याथातथ्यं प्रति भजनीयाः, एषां स्वप्न याथातथ्यं तद्विपरीतं वा भवेत् । यत् स्वप्नदर्शनं यथैव दृष्टं तथैव भवति तत् याथातथ्यं स्वप्नदर्शनम् १, प्रततस्तु स्वप्नसतानः शृंखलावत् २, जागरितावस्थायां यत् चिन्तितं तदेव रात्रौ पश्यति तत् चिन्तानामकं स्वप्नदर्शनम् ३, विपरीतं विपरोतफलदायकं स्वप्नदर्शनं तु तत् यत् शुचिसुगन्ध्यादिके मेध्ये स्वप्ने दृष्टे फलम-मेध्यं भवति, अमेध्ये स्वप्ने दृष्टे तत् फलं मेध्यं भवति, यथा दृष्टं तद्विपरीतं फलं यत्र भवति तद् विपरीतं स्वप्नदर्शनं चतुर्थम् ४, स्वप्नदशायां यत् दृष्टं प्रतिबुद्धोऽयं स्फुटरूपेण न संस्मरति, सस्मरन् वा यस्यार्थं सम्यग् नावगच्छति तदव्यक्तनामकं स्वप्नदर्शनं पञ्चमम् ५ । पञ्चप्रकार-कोऽपि स्वप्नः पञ्चेन्द्रियविषयो भवति, सर्वेऽपि स्वप्नाः प्रायः इन्द्रियविषये एव भवन्तीति । अयं भावः-दृष्टस्य श्रुतस्य तदतिरिक्तस्य वा वस्तुनो वासनावशात् सुप्तावस्थानं मानसज्ञानं स्वप्न-दर्शनम्, तत् त्रिविध-धातुविकारजनितम् १, वासनाजनितम् २, अदृष्टजनितं ३ च । तत्रादृष्ट-जनितं स्वप्नदर्शनं सर्वथैव शुभाशुभं फलं ददात्येव, एतदतिरिक्तं तु फलं ददाति न वा ददातीति ।

एतादृशस्वप्नादिफलं कथयति ॥ सू० २८ ॥ एवं विद्या—मन्त्र—योग—प्रतिपादकानि त्रीणि सूत्राणि । तत्र 'विज्जं पउंजइ' विद्यां प्रयुङ्क्ते, विद्या रोहिण्यादिका सधाधना वा विद्या—मारण—मोहन—वशीकरणो—च्चाटनादिरूपा, तां प्रयुङ्क्ते तस्याः प्रयोगं करोति तद्विधिं प्रदर्शयति वा ॥ सू० २९ ॥ 'मंतं पउंजइ' मन्त्रं प्रयुङ्क्ते, तत्र मन्त्रम् असाधनं मन्त्रं यत् जपमात्रेण सिद्धयति, तस्य प्रयोगं करोति, ग्रहभूतप्रेतपिशाचादिजन्यं दुःखं निवारयितुं मन्त्रप्रयोगं करोति ॥ सू० ३० ॥ 'जोगं पउंजइ' योगं प्रयुङ्क्ते तत्र योगः—अनेकवस्तूनां सयोगरूपः विद्वेषोत्सादनान्तर्धानादिकारकं चूर्णादिकं, यस्य प्रक्षेपेण विद्वेषादिकं जायते तादृशं योगं—प्रयुङ्क्ते, योगप्रयोगं करोति । यः कोउपि श्रमणः श्रमणी वा अन्ययूथिकानां गृहस्थानां वा कौतुककर्मत आरभ्य योगप्रयोगपर्यन्तम् स्वयं करोति अन्येन वा कारयति, कुर्वन्त वा अनुमोदते स आज्ञाभङ्गादिदोषान् प्राप्नोतीति ॥

अत्राह भाष्यकारः—

भाष्यम्—कोउयं च समारब्ध, जाव जोगं पउंजइ' ।

करणानुमोयणओ, आणाभंगाइ पावइ ॥

छाया कौतुकं च समारभ्य यावत् योगं प्रयुङ्क्ते ।

करणानुमोदनत आज्ञाभङ्गादि प्राप्नोति ॥

अवचूरिः—सूत्रे कौतुकसूत्रादारभ्य योगसूत्रपर्यन्तसूत्रेषु यत् कथितम् तस्य कौतुकादेः स्वयं करणात् अन्येन कारणात् कुर्वतोऽनुमोदनाद्वा श्रमणः श्रमणी वा आज्ञाभङ्गादिकं प्राप्नोति तस्याज्ञाभङ्गादिका दोषा भवन्तीति भावः ॥ सू० ३१ ॥

सूत्रम्—जे भिक्खू अण्णउत्थियाण वा गारत्थियाण वा नट्टाणं मूढाणं विप्परियासियाणं वा मग्गं वा पवेएइ संधिं वा पवेएइ मग्गओ वा संधिं पवेएइ संधिओ वा मग्गं पवेएइ पवेएतं वा साइज्जइ ॥ सू० ३२ ॥

छाया - यो भिक्षुरन्ययूथिकानां वा गृहस्थानां वा नष्टानां मूढानां विपर्यस्तानां वा मार्गं वा प्रवेदयति संधिं वा प्रवेदयति मार्गात् वा संधिं प्रवेदयति सन्धितो वा मार्गं प्रवेदयति प्रवेदयन्तं वा स्वदते ॥ सू० ३२ ॥

चूर्णी—'जे भिक्खू' इत्यादि । 'जे भिक्खू' यः कश्चिद् भिक्षुः श्रमणः श्रमणी वा 'अण्णउत्थियाण वा' अन्ययूथिकानां वा 'गारत्थियाण वा' गृहस्थानां वा 'णट्टाणं' नष्टानां मार्गान्तरानां विस्मृतमार्गाणामित्यर्थः, गन्तव्यमार्गं विस्मृत्य इतस्ततो भ्रमतामिति यावत् 'मूढाणं' मूढानां दिङ्मोहादिना अटव्यां दिग्भागमजानताम् 'विप्परियासियाणं' विपर्यस्तानां यत्र येन मार्गेण गन्तव्यं तं मार्गं परित्यज्य मार्गान्तरं प्रति प्रस्थितानाम् 'मग्गं वा पवेएइ' मार्गं पन्थानं प्रवेदयति प्रकाशयति कथयतीत्यर्थः. 'संधिं वा पवेएइ' सन्धिं वा प्रवेदयति, तत्र संधिः द्वयो-

मार्गियोः सम्बन्धस्थानम्, अथवा यत्र राजमार्गाद् अन्यो मार्गो निस्सरति तस्योपमार्गस्य नाम सन्धिरिति कथ्यते 'मग्गाओ वा संधिं पवेण्ड्' मार्गात् मार्गेण वा सन्धिमुपमार्गं प्रवेदयति दर्शयति, यो हि राजमार्गारूढो राजमार्गात् उपमार्गं गन्तुमिच्छति तमुपमार्गं दर्शयति कथयतीत्यर्थः 'संधिओ वा मग्गं पवेण्ड्' सन्धितो वा मार्गं प्रवेदयति यो हि उपमार्गे स्थितः तं सन्धिमाार्गात् मार्गं राजमार्गं प्रति गमनाय राजमार्गस्योपदेशं करोति राजमार्गं कथयतीत्यर्थः तथा 'पवेण्तं वा साइज्जइ' मार्गभ्रष्टानां दिङ्मूढानां विपरीतमार्गं प्रति प्रस्थितानां परतीर्थिकानां गृहस्थाना वा राजमार्गस्योपमार्गस्य राजमार्गात् उपमार्गमुपमार्गात् राजमार्गं कथयन्तं श्रमणान्तरं स्वदते अनुमोदते स प्रायश्चित्तभागी भवति, तथा तस्याज्ञाभङ्गादिका दोषा अपि भवन्ति ।

अत्राह भाष्यकारः—

भाष्यम्—गिहीणं अण्णत्तिथीणं, मग्गं संधिं पवेयई ।

मिच्छत्तं पावई सो उ, आणाभंगाइय तहा ॥

छाया—गृहिणामन्यतीर्थिनां मार्गं संधिं प्रवेदयति ।

मिथ्यात्वं प्राप्नोति स तु आज्ञाभङ्गादिकं तथा ॥

अवचूरिः—गृहिणा गृहस्थानामन्यतीर्थिनां तापसादीनां मार्गं राजमार्गम् सन्धिम् यत्र मार्गद्वयं सम्मिलति तादृशं पन्थानं प्रवेदयति कथयति तथा उपलक्षणात्—मार्गात् राजमार्गात् सन्धिं सम्मिलितमार्गद्वयं, तथा सन्धितो मार्गं राजमार्गादिकं प्रवेदयति कथयति स मिथ्यात्वम् आज्ञाभङ्गादिदोषांश्च प्राप्नोति । अयं निषेधो हिंसार्थप्रस्थितहिंसकजनविषयको जिनकल्पिकविषयको वा विज्ञेय इति ॥ सू० ३२ ॥

सूत्रम्—जे भिक्खू अण्णउत्थियाण वा गारत्थियाण वा धाउं पवेण्ड् पवेण्तं वा साइज्जइ ॥ सू० ३३ ॥

छाया—यो भिक्षुरन्ययूथिकानां वा गार्हस्थिकानां वा घातुं प्रवेदयति प्रवेदयन्तं वा स्वदते ॥ सू० ३३ ॥

चूर्णी—'जे भिक्खू' इत्यादि । 'जे भिक्खू' यः कश्चिद् भिक्षुः श्रमणः श्रमणी वा 'अण्णउत्थियाण वा' अन्ययूथिकाना वा 'गारत्थियाण वा' गार्हस्थिकानां वा 'धाउं पवेण्ड्' घातुं, घातुः पाषाणरसमृत्तिकाभेदेन त्रिविधः, पाषाणघातुः यस्मिन् पाषाणे घम्यमाने तस्मात्सुवर्णं पतति सः १, रसघातुः—यस्य जलेन आसिक्तं ताम्रादि सुवर्णं भवति सः २, मृत्तिकाघातुः—या मृत्तिका घम्यमाना सुवर्णं भवति सः ३, तादृशं घातुं श्रमणः श्रमणी वा प्रवेदयति कथयति तथा 'पवेण्तं वा साइज्जइ' घातुं प्रवेदयन्तं श्रमणान्तरं स्वदते अनुमोदते स प्रायश्चित्तभागी, भवति तथा तस्याज्ञाभङ्गादिका दोषा भवन्ति ॥ सू० ३३ ॥

सूत्रम्—जे भिक्खू अण्णउत्थियाण वा गारत्थियाण वा निहिं पवे-
एइ पवेएंतं वा साइज्जइ ॥ सू० ३४ ॥

छाया—यो भिक्षुरन्ययूथिकानां वा गार्हस्थिकानां वा निधिं प्रवेदयति प्रवेद-
यन्तं वा स्वदते ॥ सू० ३४ ॥

चूर्णी—‘जे भिक्खू’ इत्यादि । ‘जे भिक्खू’ यः कश्चिद् भिक्षुः श्रमणः श्रमणी वा
‘अण्णउत्थियाण वा’ अन्ययूथिकानां वा ‘गारत्थियाण वा’ गार्हस्थिकानां—गृहस्थानां वा
‘निहिं पवेएइ’ निधिम् प्रवेदयति, तत्र निधानं निधिः निहितं स्थापितं द्रविणजातमित्यर्थः प्रवेद-
यति, मन्त्रादिना ज्ञात्वा भूमिनिहितं द्रव्यं कथयति प्रकाशयतीति तथा ‘पवेएंतं वा साइज्जइ’
प्रवेदयन्तं कथयन्तं श्रमणान्तरं वा स्वदते अनुमोदते स प्रायश्चित्तभागी भवति, तथा तस्याज्ञा-
भङ्गादिका दोषा अपि भवन्तीति ।

अत्राह भाष्यकारः—

भाष्यम्—घातुं सुवर्णजणयं, निहिं वा पवेयए य जे भिक्खू ।

गिहिणण्णत्तिथियाणं सो पावइ आणभंगाइ ॥

छाया—घातुं सुवर्णजनकं निधिं वा प्रवेदयेत् यो भिक्षुः ।

गृहिणामन्यतीर्थिकानां स प्राप्नोति आज्ञाभङ्गादिम् ॥

अवचूरिः—यो भिक्षुः श्रमणः श्रमणी वा घातुं यस्मिन् धम्यमाने सुवर्णादिकं पतति
स घातुविशेषः, तं पूर्वसूत्रोक्तं त्रिविधमपि, तथा निधिं वा, तत्र निधानं निधिः निहितं स्थापितं
द्रविणजातं गृहिणां गृहस्थानामन्यतीर्थिकानां तापसादीनां प्रवेदयेत् कथयेत् स श्रमणः आज्ञा-
भङ्गादिकान् दोषान् प्राप्नोति, तत्र घातुस्त्रिप्रकारको भवति पाषाणरसमृत्तिकाभेदात्, तत्र यत्र
पाषाणे धम्यमाने सुवर्णादिकं पतति स पाषाणघातुः १, येन घातुजलेनासिकं ताम्रादिकं सुवर्णा-
दिकं भवति स रसघातुरिति कथ्यते २, या तु मृत्तिका योगयुक्ता ध्मायमाना वा सुवर्णादि-
भवति स मृत्तिकाघातुः ३ । तं घातुं, तथा निधिः स्थापितद्रव्यजातं, स निधिः मनुष्यदैवतैः
अधिष्ठितोऽनधिष्ठितो वा भवति, तथा निधिर्जले वा भवति, स्थले वा भवति, तत्र यो निधिः
स्थले भवति स द्विविधः निक्षिप्तो वा अनिक्षिप्तो वा, सर्वोप्ययं निधिः स्वरूपतो द्विप्रकारको
भवति कृतरूपोऽकृतरूपश्च । घातुनिधिकथने इमे दोषाः—घातूनामग्निना धमने षड्जीवनिक्राय-
विराघना भवति । निधिदर्शने तस्य देवाधिष्ठितत्वेनानेके विघ्नाः समुद्भवन्ति । राज्ञा ज्ञाते राज-
दण्डमपि प्राप्नुयात् । तत्र चक्रध्वजो राजा दृष्टान्तः—

तथाहि—आसीत् मगधदेशे पुष्पपुरनगरे चक्रध्वजो राजा, तेन राज्ञा चक्राङ्किता अनेके
दीनारा आनाप्य निधानत्वेन स्थापिताः निधानस्थापनानन्तरं बहुदिनानि व्यतीतानि तदनन्तरं

निधिज्ञः कश्चित् तापसो निधिलक्षणेन ज्ञात्वा खनित्वा निधानं निष्कास्य नीतवान्, तेन च व्यवहारं करोति तद् हस्तात् अन्यः तदन्यो व्यवहारं करोति, एवं क्रमपरंपरया राजपुरुषेण दृष्टः । स राजपुरुषः तं राजसमीपं नीतवान् । राज्ञा पृष्टः—कस्मादिमे दीनारास्त्वया लब्धाः, तेन कश्चित्तममुकसमीपात् लब्धवानस्मि । एवं परम्परया येन निवानमुत्खातितम् स राज्ञा निगृह्य दण्डितः । इत्येवं निधिदर्शनेऽनेके दोषाः समापद्यन्ते । तस्मात्कारणात् श्रमणः श्रमणी वा घातुं निधिं वा न स्वयं प्रवेदयेत्, न परद्वारा प्रवेदयेत्, न वा प्रवेदयन्तं कमप्यनुमोदयेदिति ॥ सू० ३४ ॥

सूत्रम्—जे भिक्खू मत्तए अप्पाणं देहेइ देहंतं वा साइज्जइ ॥ सू० ३५ ॥ जे भिक्खू अद्दाए अप्पाणं देहेइ देहंतं वा साइज्जइ ॥ ३६ ॥ जे भिक्खू असीए अप्पाणं देहेइ देहंतं वा साइज्जइ ॥ सू० ३७ ॥ जे भिक्खू मणिए अप्पाणं देहेइ देहंतं वा साइज्जइ ॥ सू० ३८ ॥ जे भिक्खू कुंडपाणीए अप्पाणं देहेइ देहंतं वा साइज्जइ ॥ सू० ३९ ॥ जे भिक्खू फाणिए अप्पाणं देहेइ देहंतं वा साइज्जइ ॥ सू० ४० ॥ जे भिक्खू तेल्ले अप्पाणं देहेइ देहंतं वा साइज्जइ ॥ सू० ४१ ॥ जे भिक्खू महुए अप्पाणं देहेइ देहंतं वा साइज्जइ ॥ सू० ४२ ॥ जे भिक्खू सप्पिए अप्पाणं देहेइ देहंतं वा साइज्जइ ॥ सू० ४३ ॥ जे भिक्खू मज्जए अप्पाणं देहेइ देहंतं वा साइज्जइ ॥ सू० ४४ ॥ जे भिक्खू वसाए अप्पाणं देहेइ देहंतं वा साइज्जइ ॥ सू० ४५ ॥

छाया — यो भिक्षुर्मात्रके आत्मानं पश्यति पश्यन्तं वा स्वदत्ते ॥३५॥ यो भिक्षुरादर्शं आत्मानं पश्यति पश्यन्तं वा स्वदत्ते ॥सू० ३६॥ यो भिक्षुरस्यामात्मानं पश्यति पश्यन्तं वा स्वदत्ते ॥सू० ३७॥ यो भिक्षुर्मणौ आत्मानं पश्यति पश्यन्तं वा स्वदत्ते ॥सू० ३८॥ यो भिक्षुः कुण्डपाणीये आत्मानं पश्यति पश्यन्तं वा स्वदत्ते ॥सू० ३९॥ यो भिक्षुः फाणिते (तरलगुडे) आत्मानं पश्यति पश्यन्तं वा स्वदत्ते । सू० ४०॥ यो भिक्षुस्तैले आत्मानं पश्यति पश्यन्तं वा स्वदत्ते ॥सू० ४१॥ यो भिक्षुर्मधुके आत्मानं पश्यति पश्यन्तं वा स्वदत्ते ॥ सू० ४२॥ यो भिक्षुः सर्पिषि आत्मानं पश्यति पश्यन्तं वा स्वदत्ते । सू० ४३॥ यो भिक्षुर्मद्ये आत्मानं पश्यति पश्यन्तं वा स्वदत्ते ॥सू० ४४॥ यो भिक्षुर्वसायामात्मानं पश्यति पश्यन्तं वा स्वदत्ते ॥सू० ४५ ॥

चूर्णी— 'जे भिक्खू' इत्यादि । 'जे भिक्खू' य. कश्चित् भिक्षु श्रमण. श्रमणी वा 'मत्तए, मात्रके, तत्र मात्रकं-नाम येन पात्रेण जलं पिबति तत् तथा च जलपूरितपात्रपात्रे 'अप्पाणं

देहेइ' आत्मानं मुखादिकं पश्यति प्रेक्षते तथा 'देहंतं वा साज्जइ' पश्यन्तं वा जलपूरितमात्रके स्वात्मानं पश्यन्तं श्रमणान्तरं स्वदते अनुमोदते स प्रायश्चित्तभागी भवति, तथा तस्याज्ञाभङ्गादिका दोषा अपि भवन्ति ॥सू० ३५॥ एवम् 'अदाए अप्पाणं देहेइ' आदर्शे-दर्पणे आत्मानं पश्यति ॥ सू० ३६॥ 'असीए अप्पाणं देहेइ' असौ खड्गे आत्मानं पश्यति ॥ सू० ३७॥ 'मणीए अप्पाणं देहेइ' मणौ आत्मानं पश्यति ॥ सू० ३८॥ 'कुंडपाणीए अप्पाणं देहेइ' कुण्डपानीये हृदादिजले आत्मानं पश्यति ॥ सू० ३९॥ 'फाणिए अप्पाणं देहेइ' फाणिते इक्षुविकारभूते तरले गुडे आत्मानं पश्यति ॥ सू० ४०॥ 'तेरले अप्पाणं देहेइ' तैले आत्मानं पश्यति ॥ सू० ४१॥ 'महुए अप्पाणं देहेइ' मधुके-मधौ 'सहद' इति प्रसिद्धे द्रवभूते तरले मधौ आत्मानं पश्यति ॥ सू० ४२॥ 'सप्पिए अप्पाणं देहेइ' सर्पिषि-घृते आत्मानं पश्यति ॥ सू० ४३॥ 'मज्जेए अप्पाणं देहेइ' मद्यके-मद्ये सुरायामात्मानं पश्यति ॥ सू० ४४॥ 'वसाए अप्पाणं देहेइ' वसायां शारीरिकघातुविशेषे 'चर्बी' इति प्रसिद्धायां आत्मानं पश्यति पश्यन्तं वा अनुमोदते स दोषभागी भवति ॥ सू० ४५॥

अत्राह भाष्यकारः—

भाष्यम्—मत्तयाइवसांतेसु, एरिसन्नयरेसु वा ।

अप्पाणं देहए भिक्खू, आणाभंगाइ पावई ॥

छाया—मात्रकादिवसांतेषु ईदृशान्यतरेषु वा ।

आत्मानं पश्यति भिक्षुः, आज्ञाभङ्गादि प्राप्नोति ॥

अवचूरिः—पञ्चत्रिंशत्तमसूत्रादारभ्य पञ्चचत्वारिंशत्तमपर्यन्तसूत्रेषु मात्रकादीनि वस्तुनि कथितानि तेषु सर्वेषु, तथा तादृशेषु अन्येष्वपि वस्तुषु यो भिक्षुरात्मानं शरीरमुखादिकं पश्यति 'जत्तियमेत्ता उ आहिया ठाणा' इति वचनात् यावन्मात्राणि आख्यातानि स्थानानि—मुखादि-दर्शनयोग्यानि वस्तुनि तेषु सर्वेषु य आत्मानं पश्यति स आज्ञाभङ्गादिदोषान् प्राप्नोति ॥

सूत्रम्—जे भिक्खू वमणं करेइ करेत्तं वा साइज्जइ ॥सू० ४६॥

छाया—यो भिक्षुर्वमनं करोति कुर्वन्तं वा स्वदते ॥ सू० ४६॥

चूर्णी—'जे भिक्खू' इत्यादि । 'जे भिक्खू' यः कश्चित् भिक्षुः श्रमणः श्रमणी वा 'वमणं करेइ' वमनं करोति, तत्र वमनं सुखद्वारा अशिताशनादेर्बहिर्निष्कासनमित्यर्थः 'करेत्तं वा साइज्जइ, वमनं कुर्वन्तं वा स्वदते अनुमोदते स प्रायश्चित्तभागी भवति ॥ सू० ४६॥

सूत्रम्—जे भिक्खू विरेयणं करेइ करेत्तं वा साइज्जइ ॥सू० ४७॥

छाया—यो भिक्षु विरेचनं करोति कुर्वन्तं वा स्वदते ॥सू० ४७॥

चूर्णी—‘जे भिक्खू’ इत्यादि । ‘जे ‘भिक्खू’ यः कश्चिद् भिक्षुः श्रमणः श्रमणी वा ‘विरेयणं करेइ’ विरेचनं करोति, तत्र विरेचन नाम अध-स्रावणम्, संगृहीतमलस्य अपानद्वारा बहिर्निस्सारणं तादृश विरेचनं करोति तथा ‘करेंतं वा साइज्जइ’ विरेचनं कुर्वन्तं वा स्वदते अनुमोदते स प्रायश्चित्तभागी भवति, तथा तस्याज्ञाभङ्गादिका दोषा अपि भवन्ति ॥ सू० ४७॥

सूत्रम्—जे भिक्खू वमणविरेयणं करेइ करेंतं वा साइ-ज्जइ ॥ सू० ४८॥

छाया— यो भिक्षुर्वमनविरेचनं करोति कुर्वन्तं वा स्वदते ॥ सू० ४८ ॥

चूर्णी—‘जे भिक्खू’ इत्यादि । ‘जे भिक्खू’ यः कश्चिद् भिक्षुः श्रमणः श्रमणी वा ‘वमणविरेयणं करेइ’ वमनविरेचनं—समकालं वमनं विरेचनं च करोति तथा ‘करेंतं वा साइज्जइ’ वमनं च विरेचनं च कुर्वन्तं वा स्वदते अनुमोदते स प्रायश्चित्तभागी भवति ॥ सू० ४८॥

सूत्रम्—जे भिक्खू आरोग्गपडिकम्मं करेइ करेंतं वा साइ-ज्जइ ॥ सू० ४९॥

छाया— यो भिक्षुरारोग्यप्रतिकर्म करोति कुर्वन्तं वा स्वदते ॥ सू० ४९ ॥

चूर्णी—‘जे भिक्खू’ इत्यादि । ‘जे भिक्खू’ यः कश्चिद् भिक्षुः श्रमणः श्रमणी वा ‘आरोग्गपडिकम्मं’ आरोग्यप्रतिकर्म करोति, तत्रारोग्यं नैरुज्यं तस्मिन् सत्यपि प्रतिकर्म चिकित्सां करोति अनागतरोगस्य प्रतिकर्म करोति अर्थात् यो हि रोगरहितशरीरोपि अनागतकालेऽपि मम शरीरे कोपि रोगः शरीरविनाशको मा भूयात्, इति कृत्वा बलादिवृद्धचर्यं भाविरोग-शमनार्थं वा औषधादीनां सेवनलक्षणं प्रतिकर्म करोतीति तथा ‘करेंतं वा साइज्जइ’ आरोग्य-प्रतिकर्म कुर्वन्तं वा स्वदते अनुमोदते स प्रायश्चित्तभागी भवति, तथा तस्याज्ञाभङ्गादिका दोषा अपि भवन्ति ॥ सू० ४९॥

अत्राह भाष्यकारः—

भाष्यम्—अरोगत्ते शरीरस्स, वलवुद्धिनिमित्तगं ।

सेवए ओसहं जो उ, आणाभंगाइ पावइ ॥

छाया—अरोगत्वे शरीरस्य, बलवृद्धिनिमित्तकम् ।

सेवते औषधं यस्तु आम्नाभङ्गादि प्राप्नोति ॥

अवचूरिः—यः कश्चिद् भिक्षुः श्रमणः श्रमणी वा नीरोगशरीरोपि बलादिवृद्धचर्यम् उपलक्षणात् आगामिकाले मम शरीरे रोगो मा भवतु, इति बुद्ध्या च औषधादिकं सेवते,

औषधादिसेवनं करोति स भिक्षुः श्रमणः शरीरप्रतिकर्म कुर्वाणः पुनराज्ञाभङ्गादिकान् दोषान् प्राप्नोति ॥ सू० ४९॥

सूत्रम्—जे भिक्खू पासत्थं वंदइ वंदंतं वा साइज्जइ ॥ सू० ५०॥

छाया—यो भिक्षुः पार्श्वस्थं वन्दते वन्दमानं वा स्वदते ॥ सू० ५०॥

चूर्णिः—‘जे भिक्खू’ इत्यादि ‘जे भक्खू’ यः कश्चिद् भिक्षुः श्रमणः श्रमणी वा ‘पासत्थं’ पार्श्वस्थम्, तत्र पार्श्वे ज्ञानदर्शनचारित्रस्य समीपे तिष्ठति न तत्र उद्यमति यः सः पार्श्वस्थः, अथवा ‘पाशस्थः’ इतिच्छाया, तत्र पाशो नाम बन्धनम्, तत्कारणमभिरत्यादि किमपि पाशपदेन प्रोच्यते, तादृशे पाशे अविरत्यादिरूपे तिष्ठति यः स पाशस्थः, स द्विविधो द्विप्रकारकः देशतः सर्वतश्च, तत्र देशतः पार्श्वस्थः शय्यातरपिण्डभोज्यादिभेदैरनेकविधः । सर्वतस्त्रिविकल्पः ज्ञानदर्शनचारित्रभेदेन, तत्र ज्ञानविराधको दर्शनविराधकश्चारित्रविराधकश्चेति, तथाहि—ज्ञानस्य विराधकः पार्श्वस्थः १, दर्शनातिचारे वर्तते २, चारित्रे स्थितो न भवति, अतोऽतिचारजातं न परित्यजति स पार्श्वस्थः ३, तादृशं पार्श्वस्थम् ‘वंदइ’ वन्दते विधिपूर्वकं वन्दननमस्कारादिकं करोति तथा ‘वंदंतं वा साइज्जइ’ वन्दमानं स्वदते पार्श्वस्थस्य वन्दनं कुर्वन्तं श्रमणान्तरमनुमोदते स प्रायश्चित्तभागी भवति तथा तस्याज्ञाभङ्गादिका दोषा अपि भवन्ति ॥ सू० ५०॥

सूत्रम्—जे भिक्खू पासत्थं पसंसइ पसंसंतं वा साइज्जइ ॥ सू० ५१

छाया—यो भिक्षुः पार्श्वस्थं प्रशंसति प्रशंसन्तं वा स्वदते ॥ सू० ५१॥

चूर्णी—‘जे भिक्खू’ इत्यादि । ‘जे भिक्खू’ यः कश्चिद् भिक्षुः श्रमणः श्रमणी वा ‘पासत्थं’ पार्श्वस्थम् ‘पसंसइ’ प्रशंसति ‘एष शुद्धचारित्राराधकः’ इत्येवंरूपां प्रशंसां करोति तथा ‘पसंसंतं वा साइज्जइ’ प्रशंसन्तं वा स्वदते, यो हि श्रमणः पार्श्वस्थस्य प्रशंसां करोति तमनुमोदते स प्रायश्चित्तभागी भवति, तथा तस्याज्ञाभङ्गादिका दोषा भवन्ति ॥ सू० ५१॥

सूत्रम्—जे भिक्खू कुसीलं वंदइ वंदंतं वा साइज्जइ ॥ सू० ५२॥

जे भिक्खू कुसीलं पसंसइ पसंसंतं वा साइज्जइ ॥ सू० ५३॥ जे भिक्खू

ओसण्णं वंदइ वंदंतं वा साइज्जइ ॥ सू० ५४॥ जे भिक्खू ओसण्णं पसंसइ

पसंसंतं वा साइज्जइ ॥ सू० ५५॥ जे भिक्खू संसत्तं वंदइ वंदंतं वा साइज्जइ

॥ सू० ५६॥ जे भिक्खू संसत्तं पसंसइ पसंसंतं वा साइज्जइ ॥ सू० ५७ ॥

जे भिक्खू अहाळंदं वंदइ वंदंतं वा साइज्जइ ॥ सू० ५८॥ जे भिक्खू

अहाळंदं पसंसइ पसंसंतं वा साइज्जइ ॥ सू० ५९॥ जे भिक्खू नितियं

वंदइ वंदंतं वा साइज्जइ ॥ सू० ६० ॥ जे भिक्खू नितियं पसंसइ पसंसंतं वा साइज्जइ ॥ सू० ६१ ॥ जे भिक्खू काहियं वंदइ वंदंतं वा साइज्जइ ॥ सू० ६२ ॥ जे भिक्खू काहियं पसंसइ पसंसंतं वा साइज्जइ ॥ सू० ६३ ॥ जे भिक्खू पासणियं वंदइ वंदंतं वा साइज्जइ ॥ सू० ६४ ॥ जे भिक्खू पासणियं पसंसइ पसंसंतं वा साइज्जइ ॥ सू० ६५ ॥ जे भिक्खू मामगं वंदइ वंदंतं वा साइज्जइ ॥ सू० ६६ ॥ जे भिक्खू मामगं पसंसइ पसंसंतं वा साइज्जइ ॥ सू० ६७ ॥ जे भिक्खू संपसारियं वंदइ वंदंतं वा साइज्जइ ॥ सू० ६८ ॥ जे भिक्खू संपसारियं पसंसइ पसंसंतं वा साइज्जइ ॥ सू० ६९ ॥

छाया—यो भिक्षुः कुशीलं वन्दते वन्दमानं वा स्वदते ॥ सू० ५१ ॥ यो भिक्षुः कुशीलं प्रशंसति प्रशंसन्तं वा स्वदते ॥ सू० ५३ ॥ यो भिक्षुरवसन्नं वन्दते वन्दमानं वा स्वदते ॥ सू० ५४ ॥ यो भिक्षुरवसन्नं प्रशंसति प्रशंसन्तं वा स्वदते ॥ सू० ५५ ॥ यो भिक्षुः संसक्तं वन्दते वन्दमानं वा स्वदते ॥ सू० ५६ ॥ यो भिक्षुः संसक्तं प्रशंसति प्रशंसन्तं वा स्वदते ॥ सू० ५७ ॥ यो भिक्षुर्यथाछन्दं वन्दते वन्दमानं वा स्वदते ॥ सू० ५८ ॥ यो भिक्षुः यथाछन्दं प्रशंसति प्रशंसन्तं वा स्वदते ॥ सू० ५९ ॥ यो भिक्षुर्नैतिकं वन्दते वन्दमानं वा स्वदते ॥ सू० ६० ॥ यो भिक्षुर्नैतिकं प्रशंसति प्रशंसन्तं वा स्वदते ॥ सू० ६१ ॥ यो भिक्षुः काथिकं वन्दते वन्दमानं वा स्वदते ॥ सू० ६२ ॥ यो भिक्षुः काथिकं प्रशंसति प्रशंसन्तं वा स्वदते ॥ सू० ६३ ॥ यो भिक्षुः प्राश्निकं वन्दते वन्दमानं वा स्वदते ॥ सू० ६४ ॥ यो भिक्षुः प्राश्निकं प्रशंसति प्रशंसन्तं वा स्वदते ॥ सू० ६५ ॥ यो भिक्षुर्मामिकं वन्दते वन्दमानं वा स्वदते ॥ सू० ६६ ॥ यो भिक्षुर्मामिकं प्रशंसति प्रशंसन्तं वा स्वदते ॥ सू० ६७ ॥ यो भिक्षुः सांप्रसारिकं वन्दते वन्दमानं वा स्वदते ॥ सू० ६८ ॥ यो भिक्षुः सांप्रसारिकं प्रशंसति प्रशंसन्तं वा स्वदते ॥ सू० ६९ ॥

चूर्णी—‘जे भिक्खू’ इत्यादि । ‘जे भिक्खू’ यः कश्चिद् भिक्षुः श्रमणः श्रमणी वा ‘कुशीलं कुशीलम्, तत्र कुत्सितं शीलं यस्य स कुशीलं तम्, अथवा कुत्सितेषु निन्दितेषु कर्मसु सुशीलं करोतीत्यतः कुशीलः, एव वन्दनप्रशंसनं चाधिकृत्य कुशीला वसन्न-ससक्त-यथाछन्द-नैतिक-काथिक-प्राश्निक-मामिक-सांप्रसारिक-पर्यन्तं सूत्राणि पार्श्वस्थसूत्रवदेव व्याख्येयानि, तत्र कुशीलं, कुत्सितं शीलम् आचारो यस्य स कुशीलः, अथवा कुत्सितेषु निन्दितेषु कर्मसु शीलं स्वभावो यस्य स कुशीलः कौतुककर्मत आरभ्य विषामन्त्रचूर्णपर्यन्तकरणकारणादिभिरुपजीवी तं वन्दते ॥ सू० ५२ ॥ ‘पसंसइ’ प्रशंसति ॥ सू० ५३ ॥ ‘ओसन्नं’ अवसन्नम्, तत्र अवसन्नं यः सर्वापि सामाज्यरी वितथा करोति स, तं वन्दते ॥ सू० ५४ ॥ प्रशंसति ॥ सू० ५५ ॥ ‘संसक्तं’ ससक्तं, तत्र ससक्तः—

चारित्रविराधकदोषेषु संसक्तः आसक्तः चारित्रविरावकदोषयुक्त इत्यर्थः, यथा गवादिमृतशरीरं कथितं सदनैकप्रकारककृमिजालाकीर्णं भवति तथैव ससक्तोऽप्यनेकदोषाकीर्णो भवति, स बहुरूपिपुरुषवत् अनेकरूपधारी भवति, नटवत् अनेकरूपाणि करोति, वल्लवत् यथा हरिद्रारागरक्तं प्रक्षाल्य गेरुकादि- रागरक्तं करोति, एवं ससक्तोऽपि नानाप्रकारको भवति, यथा पार्श्वस्थेषु तिष्ठन् पार्श्वस्थो भवति, कुशीलेषु तिष्ठन् कुशीलो भवति, एवमवसन्नादिविषयेऽपि विज्ञेयम् । एवमन्येष्वपि यथाविधेषु तिष्ठन् यथाविध एव जायते । एतादृशं संसक्तं वन्दते ॥ सू० ५६॥ प्रशंसति ॥ सू० ५७॥ 'अहाच्छन्दं' यथाच्छन्दम्, यथाच्छन्दः यथा यत्प्रकारकः छन्दः अभिप्राय उत्पद्यते तदनुसारं वर्तते यः स यथाच्छन्दः यथेच्छकार्यकारी आगमनिरपेक्षचारीत्यर्थः, तं वन्दते ॥ सू० ५८॥ प्रशंसति ॥ सू० ५९॥ 'नितियं' नैतिकम्, नैतिकः-नित्यपिण्डभोजी यः प्रतिदिनमेकस्मादेव गृहात् नियमत आहारादिकं गृह्णाति सः तादृशं वन्दते ॥ सू० ६०॥ प्रशंसति ॥ सू० ६१॥ 'काहियं' काथिकम्, काथिकः कथाकारकः, योऽशनाद्यर्थं यशःकीर्तिप्राप्त्यर्थं च घर्मादिकथां कथयति यः सः, तं वन्दते ॥ सू० ६२॥ प्रशंसति ॥ सू० ६३॥ 'पासणियं' प्राश्निकम्, प्राश्निकः यः-सावधप्रश्नं करोति, सावधमपि प्रश्नस्योत्तरं ददाति भूतभविष्यत्कालिकं शुभाशुभं प्रश्नस्योत्तरं ददाति सः, तं वन्दते ॥ सू० ६४॥ प्रशंसति ॥ सू० ६५॥ 'मामगं' मामकम्, मामकः-यः उपधिवल्लपात्रवसत्यादौ मम ममेति ममकारकरणात् मामकः प्रोच्यते, एते उपध्यादयो मम सन्ति न कोऽप्यन्यः एषामुपभोगं करोतु, इत्येव कथनशीलो मामकः, यथा-मदीयो देशः सुन्दरः, वृक्षवापीसरस्तडागादिशोभितः नैतादृशोऽपरो देशः, सुविहारो मम देशः, यत्र सुलभव- सतिभक्तोपकरणादयो बहवो गुणाः सन्ति, यत्र शालिगोधूमादीनि अनेकप्रकारकाणि वस्तूनि निष्पद्यन्ते, यत्र गोमहिष्यादीनां प्रभूतत्वेन दुग्धदधिनवनीतघृतादीनि प्रचुराणि भवन्ति, यत्र वल्ल- लङ्कारादिभिरुपशोभितः स्त्रीपुरुषादिर्वर्तते, तत्र साधुसाध्वीनामुपद्रवकारको जनो न कोऽपि वर्तते, एतादृशो देशो मम, इत्यादिरूपेण सर्वत्र ममकारको मामकः प्रोच्यते तं वन्दते ॥ सू० ६६॥ प्रशं- सति ॥ सू० ६७॥ 'संपसारियं' साम्प्रसारिकम्, साम्प्रसारिकः-गृहस्थानां कार्येषु गुरुलाघवं संप्रसारयितुं विस्तारयितुं विस्तरेण तद्विस्तरेण तद्विषये संमतिं दातुं शीलं यस्य स संप्रसारी, स एव साम्प्रसारिकः गृहस्थानां व्यापारादिषु कौटुम्बिकोचितानुचितकार्येषु मार्गप्रदर्शकः, तं यो वन्दते ॥ सू० ६८॥ प्रशंसति प्रशंसन्त वाऽन्यं स्वदते अनुमोदते सः आज्ञाभङ्गादिदोषान् प्राप्नोतीति ।

अत्राह भाष्यकारः—

भाष्यम्—पासत्थं च समारब्धं, सपसारियमंतगं ।

वंदइ पसंसई चैव, आणाभंगाइ पावई ॥

छाया—पार्श्वस्थं च समारभ्य, सांप्रसारिकान्तम् ।

वन्दते प्रशंसति चैव, आज्ञाभङ्गादि प्राप्नोति ॥

अवचुरिः— 'जे भिक्खू' इति । यो भिक्खुः श्रमणः श्रमणी वा 'पासत्थं' पार्श्वस्थमारभ्य साम्प्रसारिकान्तं साम्प्रसारिकपर्यन्तं शिथिञ्चाचार मुनिवेषधरं वन्दते वन्दनां करोति प्रशंसति प्रशसां करोति च स आज्ञाभङ्गादिदोषान् प्राप्नोतीत्यत तेषां वन्दनां प्रशसां च न कुर्यात् तत्करणात् मिथ्यात्वादिदोष आपद्येत ॥ सू० ६९ ॥

सूत्रम्—जे भिक्खू धार्इपिंडं भुंजइ भुंजंतं वा साइज्जइ ॥ सू० ७० ॥

छाया—यो भिक्षुर्घात्रीपिण्डं भुङ्क्ते भुञ्जानं वा स्वदते ॥ सू० ७० ॥

चूर्णिः—जे भिक्खू इत्यादि । 'जे भिक्खू' य. कश्चित् भिक्षु 'धार्इपिंडं भुंजइ' घात्रीपिण्डं भुङ्क्ते, तत्र घात्रीकर्मकरणेन यत् पिण्डादिकं भवति तत् घात्रीपिण्डम् गृहस्थबालकादेः क्रीडनं कारयित्वा ततो गृह्यमाणः पिण्डः स घात्रीपिण्डः, तम् घात्रीपिण्डम् तादृशघात्रीपिण्डस्योपभोगं करोति तथा 'भुंजंतं वा साइज्जइ' भुञ्जानं वा स्वदते । यो हि भिक्षुर्घात्रीपिण्डस्योपभोगं करोति तमनुमोदते स प्रायश्चित्तभागी भवति ॥ सू० ७० ॥

सूत्रम्—जे भिक्खू दूर्इपिंडं भुंजइ भुंजंतं वा साइज्जइ ॥ सू० ७१ ॥

जे भिक्खू णिमित्तपिंडं भुंजइ भुंजंतं वा साइज्जइ ॥ सू० ७२ ॥

जे भिक्खू आजीवियपिंडं भुंजइ भुंजंतं वा साइज्जइ ॥ सू० ७३ ॥

जे भिक्खू वणीमगपिंडं भुंजइ भुंजंतं वा साइज्जइ ॥ सू० ७४ ॥

जे भिक्खू तिगिच्छपिंडं भुंजइ भुंजंतं वा साइज्जइ ॥ सू० ७५ ॥

जे भिक्खू कोहपिंडं भुंजइ भुंजंतं वा साइज्जइ ॥ सू० ७६ ॥

जे भिक्खू माणपिंडं भुंजइ भुंजंतं वा साइज्जइ ॥ सू० ७७ ॥

जे भिक्खू मायापिण्डं भुंजइ भुंजंतं वा साइज्जइ ॥ सू० ७८ ॥

जे भिक्खू लोभपिंडं भुंजइ भुंजंतं वा साइज्जइ ॥ सू० ७९ ॥

जे भिक्खू विज्जापिंडं भुंजइ भुंजंतं वा साइज्जइ ॥ सू० ८० ॥

जे भिक्खू मंतपिंडं भुंजइ भुंजंतं वा साइज्जइ ॥ सू० ८१ ॥

जे भिक्खू जोगपिंडं भुंजइ भुंजंतं वा साइज्जइ ॥ सू० ८२ ॥

जे भिक्खू चुण्णपिंडं भुंजइ भुंजंतं वा साइज्जइ ॥ सू० ८३ ॥

छाया—यो भिक्षुर्दूर्इतीपिण्डं भुङ्क्ते भुञ्जानं वा स्वदते ॥ सू० ७१ ॥ यो भिक्षुर्निमित्तपिण्डं भुङ्क्ते भुञ्जानं वा स्वदते ॥ सू० ७२ ॥ यो भिक्षुः आजीविकापिण्डं भुङ्क्ते भुञ्जानं

वा स्वदते ॥ सू०७३॥ यो भिक्षुर्वनीपकपिण्डं भुङ्क्ते भुञ्जान वा स्वदते ॥ सू०७४॥ यो भिक्षुः चिकित्सापिण्डं भुङ्क्ते भुञ्जान वा स्वदते ॥ सू० ७५॥ यो भिक्षुः क्रोधपिण्डं भुङ्क्ते भुञ्जान वा स्वदते ॥ सू० ७६॥ यो भिक्षुर्मानपिण्डं भुङ्क्ते भुञ्जान वा स्वदते ॥ सू० ७७॥ यो भिक्षुर्मायापिण्डं भुङ्क्ते भुञ्जानं वा स्वदते ॥ सू० ७८॥ यो भिक्षुर्लोभपिण्डं भुङ्क्ते भुञ्जानं वा स्वदते ॥ सू०७९॥ यो भिक्षुर्विद्यापिण्डं भुङ्क्ते भुञ्जान वा स्वदते ॥ सू० ८०॥ यो भिक्षुर्मन्त्रपिण्डं भुङ्क्ते भुञ्जान वा स्वदते ॥ सू० ८१॥ यो भिक्षुर्योगपिण्डं भुङ्क्ते भुञ्जानं वा स्वदते ॥ सू० ८२॥ यो भिक्षुर्चूर्णपिण्डं भुङ्क्ते भुञ्जान वा स्वदते ॥ सू०८३॥

चूर्णी—एवम्—दूतीपिण्डादारभ्य चूर्णपिण्डपर्यन्तानि त्रयोदश सूत्राणि व्याख्येयानि, तत्र—
 'दूर्हपिण्डं भुञ्जइ' दूतीपिण्डं भुङ्क्ते, तत्र यो गृहस्थस्य सन्देहं ग्रामाद् प्रमान्तराद्वा ग्रामं ग्रामान्तरम् आनयति नयति स दूतः, एतत्कार्ये स्त्रिया मुख्यत्वमिति दूतीशब्दोऽत्र प्रयुक्तः, तदयोग्य-
 कार्यं कृत्वा आहारादिपिण्डो गृह्यते स दूतीपिण्डः तं भुङ्क्ते ॥ सू० ७१॥ 'निमित्तपिण्डं भुञ्जइ'
 निमित्तपिण्डः अतीतानागतवर्तमानकालिकं शुभाशुभं कथयित्वा पिण्डप्रहणं निमित्तपिण्डस्तं
 भुङ्क्ते ॥ सू० ७२॥ 'आजीवियपिण्डं भुञ्जइ' आजीविकापिण्डम्, आजीविकापिण्डः स य आजी-
 विकार्थं जीवननिर्वाहार्थम् 'अहं भोगवशीयः, उग्रवंशीय.' इति स्वस्य जातिकुलादिकं प्रदर्श्य
 गृह्यते, तं भुङ्क्ते ॥ सू० ७३॥ 'वणीमगपिण्डं' वनीपकपिण्डम्, वनीपकपिण्डः स यः—'अहं साधु-
 रस्मि, यदि भवान् मह्यं भिक्षां न दास्यति तदा को दास्यति ?' इत्येवं दीनशब्दमुच्चार्य पिण्डो गृह्यते
 तं भुङ्क्ते ॥ ७४॥ 'तिगिच्छपिण्डं' चिकित्सापिण्डम्, चिकित्सापिण्डः स यः गृहस्थानां रोगादौ
 औषधदानादिरूपां चिकित्सां कृत्वा गृह्यते, तं भुङ्क्ते ॥ सू० ५॥ 'कोहपिण्डं' क्रोधपिण्डम्, क्रोध-
 पिण्डः सः यः क्रोधपूर्वकं गृह्यते स तं भुङ्क्ते ॥ सू०७६॥ 'माणपिण्डं' मानपिण्डम्, मानपिण्डः
 सः योऽभिमानपूर्वकं गृह्यते, यथा 'इदमाहारजातं मह्यं देहि नान्यत् प्रहीष्यामि किमहं साधा-
 रणोऽस्मि यदेतादृशमाहारजातं गृह्णामि' इत्यादिरूपाभिमानपूर्वकं गृह्यते स तं भुङ्क्ते ॥ सू०७७॥
 'मायापिण्डं' मायापिण्डम्, मायापिण्डः सः यः मायया कपटेनालीकादिभाषणं कृत्वा गृह्यते तं
 भुङ्क्ते ॥ सू० ७८॥ 'लोभपिण्डं' लोभपिण्डम्, लोभपिण्डः सः यः लोभवशात् प्रणीतरसयुक्तो गृह्यते,
 तं भुङ्क्ते ॥ सू० ७९॥ 'विज्जापिण्डं' विद्यापिण्डम्, विद्यापिण्डः सः, यो रोहिणीप्रभृतिस्त्रादेव
 ताधिष्ठिता ससाधना वा विद्या, तत्प्रयोगं कृत्वा गृह्यते, तं भुङ्क्ते ॥ सू० ८०॥ 'मन्त्रपिण्डं' मन्त्र-
 पिण्डम्, मन्त्रपिण्डः सः, यः मन्त्रः पुरुषदेवताधिष्ठितो मारणमोहनवशीकरणोच्चाटनादिरूपः
 तत्प्रयोगेण गृह्यते, तं भुङ्क्ते ॥ सू० ८१॥ 'योगपिण्डं' योगपिण्डम्, योगपिण्डः सः यः गर्भाधान-
 कर्णगर्भस्थिरीकरण—वशीकरणादियोगं कृत्वा गृह्यते तं भुङ्क्ते ॥ ८२॥ 'चूर्णपिण्डं' चूर्णपिण्डम्,
 चूर्णपिण्डः चूर्णम्—कुडितानेकवस्तुसमिश्रणरूपम्, यत्प्रयोगेण प्रक्षेपणपानादिरूपेण वशीकरण
 गर्भस्थिरीकरणादिकं जायते तत्प्रयोगकरणपूर्वकं गृह्यते तं भुङ्क्ते, भुञ्जान वा अनुमोदते स
 आज्ञाभङ्गादिदोषभागी भवति ॥ सू० ८३॥

अत्राह भाष्यकारः—

भाष्यम्—धाईपिंडं समारब्ध, चुण्णपिंडगमंतं ।

भुंजे अह अणुमोष य, आणाभंगाइ पावइ ॥

छाया—घात्रीपिण्डं समारभ्य चूर्णपिण्डान्तकम् ।

भुञ्जीताथानुमोदेत च आज्ञाभङ्गादि प्राप्नोति ॥

अवचूरिः 'धाईपिंडं' इत्यादि । घात्रीपिण्डादारभ्य चूर्णपिण्डपर्यन्तं यो भुञ्जीत अहरेत्,

अथ अनुमोदेत च स आज्ञाभङ्गादिदोषान् प्राप्नोति ॥ सू० ८३॥

अथोपसंहारमाह— 'तं ठाण इशादि ।

सूत्रम्—तं ठाणं सेवमाणे आवज्जइ चाउम्मासियं परिहारट्ठाणं

उग्घाइयं ॥ सू० ८४॥

॥ निशीहज्जयणे तेरसमो उद्देशो समत्तो ॥ १३॥

छाया—तत्स्थानं सेवमान आपद्यते चातुर्मासिक परिहारस्थानमुद्घातिकम् ॥ ८४॥

॥ निशीथाध्ययने त्रयोदशोद्देशकः समाप्तः ॥ १३॥

चूर्णी—'तं ठाणं सेवमाणे' तत्स्थानं पृथिवीकायिकादिषु स्थानकरणादित आरभ्य

चूर्णपिण्डग्रहणपर्यन्तं प्रायश्चित्तस्थानं सेवमानं, तस्य स्थानस्य प्रतिसेवनां कुर्वन् भिक्षुः एषु

स्थानेषु मध्यात् यत् किमप्येकमनेक सर्वं वा प्रायश्चित्तस्थानं प्रतिसेवमानः 'आवज्जइ' आपद्यते

प्राप्नोति 'चाउम्मासियं परिहारट्ठाण उग्घाइयं' चातुर्मासिकं परिहारस्थानमुद्घातिकं लघु-

चातुर्मासिकं प्रायश्चित्तं प्राप्नोति ॥ सू० ८४॥

इति श्री-विश्वविख्यात-जगद्गुरु-प्रसिद्धवाचक-पञ्चदशभाषाकलितललितकलापालापक-

प्रविशुद्धगद्यपद्यनैकग्रन्थनिर्मापक-वादिमानमर्दक-श्रीशाहूछत्रपतिकोल्हापुरराजप्रदत्त-

'जैनशास्त्राचार्य'-पदभूषित-कोल्हापुरराजगुरु-बालब्रह्मचारि-जैनाचार्य-जैन-

धर्मदिवाकर-पूज्यश्री-घासीलालव्रति-विरचिताया "निशीथसूत्रस्य"

चूर्णिभाष्यावचूरिरूपाया व्याख्यायाम् त्रयोदशोद्देशकः समाप्तः ॥ १३॥



॥ चतुर्दशोद्देशकः ॥

अथ त्रयोदशोद्देशक व्याख्यायावसरप्राप्तं चतुर्दशोद्देश व्याख्यातुमाह, तत्र त्रयोदशोद्देश-
कान्तिमसूत्रेण सह चतुर्दशोद्देशकादिसूत्रस्य कः सम्बन्ध इत्यत्राह भाष्यकारः—

भाष्यम्—पडिसेहो च पुर्वमि, पिडाइस्स पदसिओ ।

सो चैव पडिसेहो उ, पत्ताइस्स कहिज्जइ ॥

छाया— प्रतिषेधश्च पूर्वस्मिन् पिण्डादेः प्रदर्शितः ।

स एव प्रतिषेधस्तु पात्रादे कथ्यते ॥

अवचूरिः— त्रयोदशोद्देशकस्य अन्तिमे पिण्डादेरविहितधात्र्यादिपिण्डस्य प्रतिषेधः। धात्री-
पिण्डप्रभृतिपिण्डग्रहणस्य निषेधः प्रदर्शितः कथितः, तादृशपिण्डस्य समयोपघातकत्वात्, स एव
प्रतिषेधोऽत्र चतुर्दशोद्देशके पात्राद्युपधेः कथ्यते, तत्राविहितपिण्डग्रहणस्य तदुपभोगस्य च निषेध
कृतोऽत्राविहितपात्रस्योपलक्षणादुपधेः निषेधो वर्ण्यते इति उभयत्रापि प्रतिषेध एव, ततश्च यथा
अविशुद्धपिण्डग्रहणं न कर्तव्यं तथैव—अविशुद्धपात्रादिकमपि वर्जनीयमेव, तदनेन सम्बन्धेनाया-
तस्यास्य चतुर्दशोद्देशकीयप्रथमसूत्रस्य व्याख्यानं प्रस्तूयते—‘जे भिक्खू’ इत्यादि ।

सूत्रम्—जे भिक्खू पडिग्गहं किणइ किणावेइ कीयमाहट्टु दिज्ज-
माणं पडिग्गाहेइ पडिग्गाहेतं वा साइज्जइ ॥ सू० १॥

छाया—यो भिक्षुः प्रतिग्रहं क्रीणानि प्रापयति क्रीतमाहृत्य दीयमानं प्रतिगृह्णाति
प्रतिगृह्णन्तं वा स्वदत्ते ॥ सू० १॥

चूर्णी—‘जे भिक्खू’ इत्यादि । ‘जेभिक्खू’ यः कश्चित् भिक्षुः श्रमणः श्रमणी वा ‘पडिग्गहं’
प्रतिग्रहं पात्रं ‘किणइ’ क्रीणानि, द्रव्यादिकं दत्त्वा स्वयमेव पात्रस्य क्रयणं करोति तथा ‘किणावेइ’
प्रापयति, परद्वारा द्रव्यादिकं दापयित्वा पात्रं क्रीणानि तथा ‘कीयमाहट्टु दिज्जमाणं पडिग्गाहेइ’
क्रीतमाहृत्यदीयमानं गृह्णाति, अन्यः कोपि श्रद्धालुर्गृहस्थः मूल्यं दत्त्वा पात्रं क्रीतवान्, क्रीत्वा प्रदीयते
तादृशं क्रीतमाहृतमभिमुखमानीय दीयमानं पात्रादिकं प्रतिगृह्णाति स्वीकरोति स्वीकारयति वा तथा
‘पडिग्गाहेतं वा साइज्जइ’ प्रतिगृह्णन्तं वा स्वदत्ते अनुमोदते स प्रायश्चित्तभागी भवति, तथा
तस्याज्ञाभङ्गानवस्थामिथ्यात्वसयमविराधनादयो दोषा भवन्तीति ॥ सू० १॥

अत्राह भाष्यकारः—

भाष्यम्— कीय किणावियं वावि, अणुमोइयमेव वा ।

एवकेवकं दुविहं वुत्तं, दव्वभावप्पभेयओ ॥

छाया—क्रीतं प्रापितं वापि, अनुमोदितमेव वा ।

एकैकं द्विविधं प्रोक्तं द्रव्यभावग्रमेदतः ॥

अवचूरिः—यत् क्रीतं स्वयमेव मूल्यं समर्प्य यस्य क्रयणं कृतं तत्, यद्वा क्रापितम् अन्य द्वारा क्रयणं कारितम् अन्येन क्रीत्वा अभिमुखमानीय समर्पितं तत् तादृशम् अनुमोदितं वा, एतत् त्रिविधमपि पात्रमेकैकं द्विविधं द्विप्रकारकं कथितं द्रव्यभावभेदात्, तत्र द्रव्यतो गन्धगुटिका-वज्रादिदानेन, भावतः धर्मकथादिकथनेन जातिकुल्लगणादिदर्शनेन, शिल्पादिशिक्षणेन भवति । तथा पुनरपि क्रीतादिकं द्विविधं भवति आत्मपरभेदात्, तदपि पुनर्द्विविधं द्रव्यभावभेदात्, तत्र अत् परक्रीतं गृहस्थेन स्वयं क्रीतं तत् त्रिविधं भवति सचित्तक्रीतम्, अचित्तक्रीतं, मिश्रक्रीतम्, तत्र सचित्तक्रीतं—सचित्तेन द्विपदचतुष्पदादिना क्रीणाति, अचित्तक्रीतम्—अचित्तेन हिरण्यादिना क्रीणाति, मिश्रक्रीतं मिश्रितेन वज्राभूषणसहितदासोदासादिना क्रीणाति तत् मिश्रक्रीतम् । द्रव्यत आत्मक्रीतं चेत्यम्—यो भिक्षुः पात्रार्थं स्वस्य वस्त्रं दत्त्वा पात्रं गृह्णाति, भावत आत्मक्रीतं धर्मकथादिना यत् गृह्यते । परक्रीतं तु इत्थम्—गृहस्थः स्वयमेव क्रीणाति तत् परक्रीतम् । एतेषां स्वक्रीतं—पर-क्रीतं—द्रव्यक्रीतं—भावक्रीताभिमुखानीतपात्रादिकयध्यात् अन्यतरमपि पात्रादि उपभोगाय गृह्णाति तथा गृहीत्वा उपभोगं कुर्वाण समनुमोदते स प्रायश्चित्तभागी भवति ॥ सू० १ ॥

सूत्रम्—जे भिक्खू पडिग्गहं पामिच्चेइ पामिच्चावेइ पामिच्चिय-माहट्टु दिज्जमाणं पडिग्गाहेइ पडिग्गाहेतं वा साइज्जइ ॥ सू० २ ॥

छाया—यो भिक्षुः प्रतिग्रहं प्रामित्यति प्रामित्ययति प्रामित्यम् आहृत्य दीयमानं प्रतिगृह्णाति प्रतिगृह्णन्तं वा स्वदत्ते ॥ सू० २ ॥

चूर्णी—‘जे भिक्खू’ इत्यादि । ‘जे भिक्खू’ य कश्चित् भिक्षु ‘पडिग्गहं’ प्रतिग्रहं पात्रम् ‘पामिच्चेइ’ प्रामित्यति प्रामितिः प्रमाण, तस्माद् आगत प्रामित्यम्, प्रमाणं कृत्वा प्रति प्रदानप्रतिज्ञया यद् ग्रहणं तत् प्रामित्यम् । तत्करोतीति प्रामित्यति, यथा यस्य वस्तुनः ग्रहणकाले कथयति ‘यदिदानीमिदं वस्तु त्वं मम देहि कालान्तरे एतस्य मूल्यं तदेव वस्तु वा प्रति-दास्यामि’ इति कृत्वा ऋणरूपेणानीयते तत् प्रामित्यम् ‘उधार’ इति लोकप्रसिद्धम्, तत्करोतीति, तथा ‘पामिच्चावेइ’ प्रामित्ययति, अन्यद्वारा ऋणरूपेण आनाययति ‘पामिच्चियमाहट्टु दिज्जमाणं’ प्रामित्यतम्—प्रामित्येन गृहीतम् आहृत्य दीयमानम् उद्धारं कृत्वा पात्रं क्रीतवान्, तादृशपात्रमभिमुखमानीय दीयमानम् यो भिक्षुः श्रमण श्रमणी वा ‘पडिग्गाहेइ’ प्रतिगृह्णाति स्वी-करोति प्रातिप्राहयति स्वीकारयति वा तथा ‘पडिग्गाहेतं’ वा साइज्जइ’ प्रतिगृह्णन्तं वा स्व-दत्तेऽनुमोदते स प्रायश्चित्तभागी भवति ।

अत्राह भाष्यकारः—

भाष्यम्—पामिच्चाइयपायं तु, दुविइं परिक्रिडियं ।

लोउत्तरं लोइयं च, तग्गहणे दोसभा जई ॥

छाया—प्रामित्यादिकपात्रं तु द्विविधं परिकीर्तितम् ।

लोकोत्तर लौकिकं च तद्ग्रहणे दोषभाग् यतिः ॥

अवचूरिः—प्रामित्यादिकपात्रम् उच्छिन्नक्रीतम् क्रापितमनुमोदितमेतत्सर्वं द्विविधं द्विप्रकारकं परिकीर्तितं कथितं भवतीत्यर्थः, लौकिकं लोकोत्तरिकं च, तत्र लौकिकं प्रामित्यं गृह्येन श्रमणार्थं 'मूल्यं दास्यामी'—तिकृत्वा यत् उद्धाररूपेण क्रीतं, तस्योदाहरणमिदम्—

एको जिनदत्तनामा कौशलपुरवास्तव्यः श्रावको दीक्षितो जातः, स चाचार्यसमीपे वसन् श्रुत-
मधीतवान्, अधीत्य च गीतार्थो जातः। तदनन्तरं स गुरुं पृष्टवान्—गुरो ! स्वकीयं ससारिवन्धुवर्गं
दर्शनं दातुं स्वदेशं गन्तुमिच्छामि । ततो गुरुणा आज्ञप्तस्तं ससारिग्रामं गतवान् यत्र स्वकीया बन्धु-
बान्धवा आसन्, ततः सः ग्रामाद् बहिरेन स्थित्वा तद्ग्रामीणं कमपि पृष्टवान् यत् भो ! अमुक-
श्रावको अस्मिन् ग्रामे पूर्वकाले निवसन् आसीत् तस्य परिवारो सम्प्रति कः को विद्यते ? ततो
ग्रामीणस्तममुकोयमिति ज्ञात्वा कथयति—भो ! तव परिवारे केवलं तव भगिनी एव जीवति
नान्यः । तदनन्तरं स साधुः स्वभगिन्या गृहं गतवान्, गत्वा च कुशलादिकथनान्तरं
साधुरुवाच हे भगिनि ! मदर्थमाहारो न कर्तव्यः त्वया । इति कथितेपि सा उच्छिन्नमाहा-
रजातं तन्मूल्यप्रदानप्रतिज्ञया कस्यचित् गृहादानीयं दत्तवती । ततः सा यस्य गृहादानीयं
यद्वस्तु तस्य मूल्यं तस्मै पुनर्न दत्तवती दासिद्रिचात्, तत् उद्धारद्रव्यमूल्यमदत्तं प्रतिदिनं
विवृद्धं यस्य प्रत्यर्पणं कर्तुं सा श्रमणभगिनी समर्था न जाता । तदनन्तरं सा श्रमणभगिनी
धनस्वामिनो गृहे दासी संजाता उद्धारद्रव्यमूल्यविमोचनाय, तदनन्तरं विहरन् कदाचित् स
साधुः स्वभगिनीं मिलितुं तद्गृहं गतवान् परन्तु सा न मिलिता तदा साधुना पृष्टं मम भगिनी
कुत्र गता न दृश्यते गृहे, तदनन्तरमन्येन कथितं भवद्भगिनी द्रव्यमूल्यं दातुमसमर्था उद्धारद्रव्य-
दातुः श्रेष्ठिनो गृहे दासी संजाता, तस्य श्रेष्ठिनः आज्ञानुसारेण दासीकर्म कुर्वाणा कालं गमयति ।
ततो गमनसमये कथंचित् मिलिता भगिनी रोदनं कुर्वाणा साधुं सर्वं समाचारं कथितवती । श्रमणश्च
तामाश्वासयन् प्रोवाच—हे भगिनि ! मा रुद अचिरादेव त्वां दुःखान्मोचयिष्यामि । यदाहं तस्य
श्रेष्ठिनो गृहे भिक्षार्थमागमिष्यामि तदा गृहपतेस्तस्य श्रेष्ठिनः प्रत्यक्षं यदा सचित्तोदकादिना आरंभ-
कुर्वाणा त्वं भविष्यसि तदाहं देशकालोचितं सर्वं करिष्यामि । ततः कदाचित् स श्रमणः तस्य
श्रेष्ठिनो गृहं भिक्षार्थं गतवान् । तं समागतं दृष्ट्वा तद्भगिनी उदकाधारम्भे संलग्ना । साधु-
भिक्षार्थमागतं दृष्ट्वा गृहस्वामिना दास्यै प्रोवाच हे कर्मकरि ! साधवे भिक्षां देहि । श्रमणः तदीय-
वचनं श्रुत्वा प्रोवाच—नाहं ग्रहिष्यामि भिक्षां दासीहस्तात् । गृहस्वामी प्रोवाच भो—श्रमण !
कथं भिक्षां दासीहस्तात् न गृह्यते ? ततो लब्धावसरः साधुः भिक्षाया विशुद्धप्रसङ्गेन श्रमणधर्मं
श्रमणस्याचारविचारं सर्वं श्रावितवान् । ततः सावधानो गृहस्वामी पुनरपि साधुं प्रति प्रोवाच—

हे दयालो ! कुत्र भवान् निवास करोति ? साधुरुवाच अमुकोपाश्रये सम्प्रति वसामि । ततो द्वितीयद्विवसे स गृहस्वामी गृहकार्यं सर्वं कृत्वा तस्मिन् उपाश्रये साधोर्दर्शनार्थं गतवान् । ततः स गृहस्वामी साधोर्वन्दननमस्कारादिकं विधाय समुपविष्टः, ततः स साधुस्तस्मै धर्मकथां कथितवान्—हे श्रावक ! सर्वो जीवः स्वस्वकर्मपराधीनः सर्वमपि कार्यं करोति तत्र दयादिधर्मः सम्यक् पालनीयो येन इहलोके परलोके उभयत्रापि सुखं भवेत्, आरम्भसमारम्भादिकं जीवानां नरकपातायैव केवलं भवति । एवं क्रमेण बृहतीं धर्मकथां कथितवान् । ततः साधुमुखात् संसारस्य नश्वरभावं मोक्षस्य च शाश्वतभावं निरतिशयसुखरूपं च ज्ञात्वा संसारात् जात-
वैराग्योऽभवत् । तदीयस्वजनादयोपि नानाविधमभिग्रहं गृहीतवन्तः । सम्यक्त्वं प्रतिपन्नः सन् अणु-
व्रतानि गृहीत्वा द्वादशव्रतधारी जातः । ज्ञातदासीवृचान्तो दासीं मुक्तवान् । लोकोत्तर प्रामित्यं साधुः साधुतः प्रामित्यं करोति, तत्रापि पुनरदाने परस्परं क्लहवैमनस्यादयो बहवो दोषाः समापद्यन्ते, तस्मात् प्रामित्यपात्रादिग्रहणं न कार्यम् । उपलक्षणत्वात् ब्रह्माहारादिकं किमपि न ग्राह्यम् ॥ सू० २ ।

**सूत्रम्—जे भिक्खू पडिग्गहं परियट्टेइ परियट्टावेइ परियट्टिय-
माहट्टु दिज्जमाणं पडिग्गाहेइ पडिग्गाहेतं वा साइज्जइ ॥ सू० ३ ॥**

छाया—यो भिक्षु प्रतिग्रहं परिवर्तते परिवर्तयति परिवर्तितमाहृत्य दीयमानं प्रतिगृह्णाति प्रतिगृह्णन्तं वा स्वदते ॥ सू० ३ ॥

चूर्णी—‘जे भिक्खू’ इत्यादि । ‘जे भिक्खू’ यः कश्चिद् भिक्षुः ‘पडिग्गहं’ प्रतिग्रहं पात्रम् ‘परियट्टेइ’ परिवर्तते स्वयं परिवर्तनं करोति स्वकीयं पात्रम् अन्यस्मै ददाति अन्यस्य च पात्रं स्वयं गृह्णाति तथा ‘परियट्टावेइ’ परिवर्तयति अन्यद्वारा पात्रं परिवर्तयति ‘परियट्टिय-
माहट्टु दिज्जमाणं’ परिवर्तितमाहृत्य दीयमानं परिवर्तितं पात्रं अभिमुखमागत्य ददतम् ‘पडिग्गा-
हेइ’ प्रतिगृह्णाति स्वकरोति तथा ‘पडिग्गाहेतं वा साइज्जइ’ प्रतिगृह्णन्तं वा स्वदते स प्राय-
श्चित्तभागी भवति ।

अत्राह भाष्यकारः—

भाष्यम्—परिवर्तयति च दुविहं, लोइय लोउत्तरं समासेण ।

एक्केक्कपि य दुविहं, तद्वे अण्णद्वे य ॥

छाया—परिवर्तितं च द्विविधं लौकिकं लोकोत्तरं समासेन ।

पक्केमपि द्विविधं तद्वे अन्यद्वे च ॥

अचूर्णः—सूत्रे परिवर्तितपात्रादेर्ग्रहणे तदुपगोगे च निषेधं कथितं, तत् परिवर्तितं पात्रादिकं द्विविधं द्विप्रकारकं भवति—एकं लौकिकमपरं लोकोत्तरं च, तत्र लौकिकं गृहस्थानां

लोकोत्तर साधूनाम् । पुनरपि एकैकं द्विविधं द्विप्रकारकं भवति तद्द्रव्ये तथा अन्यद्रव्ये च । तद्द्रव्ये परिवर्तनं यथा पात्रं पात्रेण परिवर्तयति । अन्यद्रव्ये परिवर्तनं यथा पात्रं वस्त्रेण परिवर्तयति, वस्त्रं वा पात्रेणान्येन वा येन केनचित् वस्तुना परिवर्तयति । तत्र गृहस्थ. संयताय दातुकामः पात्रादिकम् अन्यस्मै गृहस्थाय परिवर्तयितुं ददाति एतत् परिवर्तनं लौकिकम् ।

तथाहि— कस्मिंश्चित् ग्रामे द्वौ श्रावकौ आस्ताम्, तयोरेकैका भगिनी अपि आसीत्, तत्रैकस्य भगिनी अपरेण परिणीता, अपरस्य भगिनी अपरेण परिणीता, परस्परं तयो. भगिनीपतित्वेन सम्बन्धो जातः । ततः कालान्तरे तयोरेकस्यान्यो भ्राता संसारस्यासारतां ज्ञात्वा प्रव्रजितो जातः । स सूत्रं सम्यगधीत्याचार्याज्ञया स्वजनवर्गाय दर्शनं दातुं सासारिकग्रामे गतवान् परन्तु तस्य भगिनी दरिद्रा आसीत् कोद्रवाधन्नेन जीवनं यापयति परन्तु श्रमणाय भ्रात्रे भिक्षार्थं कोद्रवं नीत्वा भ्रातृगृहात् शाल्यन्नमानीतवती, एवंप्रकारेण साध्वर्थमोदनं परिवर्तितं कृतम्, ततो यदा तथा स्वामिने भोजनकाले कोद्रवो दत्तस्तदा पृष्ठवान् कस्मात् कोद्रव. समागत. ! किन्तु सा नोक्तवती किमपि । ततः क्रोधात् गृहपतिना गृहात् सा निष्कासिता । तच्छ्रुत्वा अन्योपि तद्भगिनीं निष्कासितवान्, एव क्रमेण तयोः परस्परं कलहो जातः । ततः स साधुः तयोः कलहं ज्ञात्वा सम्यक्त्वधर्मोपदेशेन क्रोधफलं श्रावितवान् । ततः साधोरुपशमवचनं श्रुत्वा कलहान्निवृत्ता जाताः । यस्मादेते कलहादिदोषाः सभवन्ति तस्मात्कारणात् पात्रपिण्डादीनां परिवर्तनं न कर्तव्यम् । एवं साधुर्यत्र परस्परं परिवर्तनं पात्रादीनां करोति तत् लोकोत्तरं परिवर्तनम्, एवं साधुभिरपि परस्परं परिवर्तनं न कर्तव्यम् ॥ सू० ३ ॥

**सूत्रम्—जे भिक्खू पडिग्गहं अच्छिज्जं अणिसिट्ठं अभिहड माहद्दु-
दिज्जमाणं पडिग्गाहेइ पडिग्गाहेतं वा साइज्जइ ॥ सू० ४ ॥**

छाया—यो भिक्षु. प्रतिग्रहमाच्छेद्यं अनिसृष्टमभिहृतमाहृत्य दीयमानं प्रतिगृह्णाति प्रतिगृह्णन्तं वा स्वदत्ते ॥ सू० ४ ॥

चूर्णी—‘जे भिक्खू’ इत्यादि । ‘जे भिक्खू’ यः कश्चित् भिक्षुः ‘पडिग्गहं’ प्रतिग्रहं पात्रम् ‘अच्छिज्जं’ आच्छेद्यम् अन्यस्वामिकं पात्रं साध्वर्थं बलात् गृहीत्वा दीयते तत् आच्छेद्यम्, अन्यस्वामिकवस्तु बलात्कारपूर्वकं गृहीत्वा दीयमानं तथा स्वकीयमपि वस्तु दासादिहस्ते स्थितं तद् वस्तु तद्गृहस्तादाच्छिद्य साधवे यद् दीयमानं तदपि आच्छेद्यमुच्यते ‘अणिसिट्ठं’ अनिसृष्टम्—यद्गृहस्तु अनेकस्वामिकं तत् सर्वेषामाज्ञां विना ग्रहणम् अनिसृष्टमित्यर्थः, ‘अभिहडं आहद्दु दिज्जमाणं’ अभिमुखमाहृत्य दीयमानं साध्वर्थमभिमुखमागत्य यत् दीयते तादृशम् पात्रादिकम् ‘पडिग्गाहेइ’ प्रतिगृह्णाति स्वीकरोति तथा ‘पडिग्गाहेतं वा साइज्जइ’ प्रतिगृह्णन्तं वा स्वदत्तेऽनुमोदते स प्रायश्चित्तभागी भवति ।

अत्राह भाष्यकारः—

भाष्यम्—अच्छिज्जं त्रिविहं वुत्तं, पहु सामि य तेणए ।
एहिं छिज्जं च पत्ताइ, साहूणं णेव कप्पइ ॥

छाया—आच्छेद्यं त्रिविधं प्रोक्तं, प्रभु स्वामि च स्तेनकम् ।
एतैश्छेद्यं च पात्रादि साधूनां नैव कल्पते ॥

अवचरिः—सूत्रे यत् बलात्कारादिना पात्रादीनामाच्छेद्यत्वं कथितं तत् आच्छेद्यं त्रिविधं त्रिप्रकारकं भवति, प्रभ्वाच्छेद्यं, स्वाम्याच्छेद्यं स्तेनाच्छेद्यं च । तत्र एतैः प्रभुप्रभृतिभिराच्छेद्यं बलात्कारादिना गृहीतं पात्रादिकं पिण्डवत्पात्राद्युपधि. श्रमणानां श्रमणीनां च नैव कल्पते उपभोगाय तथा च प्रभ्वाच्छेद्ये उदाहरणम्—

कस्मिंश्चित् ग्रामे एको गोप आसीत्, स च पयोविभागेन गाः रक्षति, गवां यत् दुग्धं भवति तत्रैकं भागं स्वयं गृह्णाति भागत्रयं च गोस्वामिने ददाति । अथवा दिनत्रयं सर्वं दुग्धं गोस्वामिने ददाति चतुर्थे दिने यत् यत् दुग्धं तत्सर्वं स्वयं गृह्णाति, एतदेव गोपस्य वेतनम् । एवप्रकारेण गोपालनं कुर्वन् गां रक्षति । एकदा कदाचित् गोपालस्य पयोग्रहणदिवसे कश्चित् श्रमणः समागतः तदा गोस्वामी गवां पयो गृहीत्वा श्रमणाय दत्तवान्, यद्यपि गोपस्येदृशं कार्यं नाभिमतं तेन तस्य मनसि अप्रियमभूत् तथापि तूष्णीमेव स्थितः मौनमेव स्थितः न्यूनमेव दुग्धं पयोभाजने गृहीत्वा स्वगृहं गतवान् । तदनन्तरं तत्पत्न्या गोपिकया पयोभाजनमभूत् दृष्ट्वा, तद्दृष्ट्वा सा प्रोवाच गोपं प्रति—कथमद्य पयोभाजने न्यूनमेव दुग्धं विद्यते । गोपोऽवदत् हे गोपिके ! किं कथयामि मम दौर्भाग्यात् तत्रैको दुर्वर्णः श्रमणः समागतः तस्मै मम दुग्धं बलात् गृहीत्वा गोस्वामिना दत्तं ततो रिक्तं पयोभाजनं विद्यते, तदा सा गोपं प्रति क्रुद्धा दुर्वर्ण्यं कथितवती । ततः स साधुं मारयितुं समागतः, प्रयत्नेन मोचितः साधुरिति । तस्मादाच्छिद्यं दीयमानमन्नादिकं न ग्राह्यमिति । एव स्वाम्याच्छेद्यमनेकत्वामिकं वस्तु एकस्यैवाज्ञया ग्रहणे स्वामिना परस्परं कलहादिकं जायते अतस्तदपि त्याज्यम् । एवं स्तेनाच्छेद्यं चौराणां यच्चौर्यकर्मणाऽऽनीतं तत् भयप्रदर्शनपूर्वकं तद्वस्तादाच्छिद्यं दीयमानं भवति, एतादृशवस्तुग्रहणे तदीयसत्त्यादिना श्रावकस्य प्राणभयादिसंभावना, ततस्तथा न कार्यम् ॥ सू० ४ ॥

सूत्रम्—जे भिक्खू अतिरेगपडिग्गहं गणिं उद्देसिय गणिं समुद्दे-
सिय तं गणिं अणापुच्छिय अणामंतिय अण्णमण्णस्स वियरइ वियरंतं
वा साइज्जइ ॥ सू० ५ ॥

छाया— यो भिक्षुरतिरेकप्रतिग्रहं गणिमुद्दिश्य गणिं समुद्दिश्य तं गणिमनापृ-
च्छय अनामन्त्र्य अन्योन्यस्मै वितरति वितरंतं वा स्वदत्ते ॥ सू० ५ ॥

चूर्णी— 'जे भिक्खू' इत्यादि । 'जे भिक्खू' यः कश्चित् भिक्षुः 'अइरेगपडिग्गहं'
अतिरेकप्रतिग्रहम्—प्रमाणादधिकं पात्रं यावत्प्रमाणकं पात्रादिकं श्रमणार्थं शास्त्रे कथितं ततोऽधि-
कम्, अयं भावः—उत्कृष्टेन एकस्य साधोः कृते पात्रत्रयं चतुर्थमुन्दकं तीर्थकरेणानुज्ञातं, ततोऽधिकं
पात्रम् अतिरेकमिति कथ्यते । अथवा—यावत्संख्यक पात्रग्रहणं कथितं तदपेक्षया यदि बहुतरं गृह्णाति
ततोऽतिरेकमिति कथ्यते । अथवा अनेन प्रकारेणातिरेको भवेत्—यथा कोपि साधुः पात्रयाचनार्थं
प्रस्थितः तत आचार्यः पृच्छति क गच्छसि, तदा स वदति पात्रमानेतुम्, पात्रेषु छिद्राणि जातानि ।
तदा आचार्यः कथयति—सर्वसाध्वर्थं पात्राणि आनयतु । तदा स निर्गतः पात्रमानेतुम् मार्गं
गच्छन् संभोगिसाधुना स दृष्टः, संभोगी साधुर्वदति—क गच्छसि ? स प्रोवाच आचार्येण सर्वेषां
पात्रग्रहणाय प्रस्थापितोऽस्मि । तदा सांभोगिकः साधुर्वदति—भो श्रमण ! यावन्ति पात्राणि गुरुणा ते
ग्रहीतुं संदिष्टानि तावत्सु पात्रेषु गृहीतेषु यदि तदतिरिक्तं पात्रं लब्धं भवेत् तदा ग्रहीतव्यं, गृहीत्वा
च मह्यं समर्पणीयम्, अहमाचार्यं विज्ञापयिष्यामि । ततः पात्रान्वेषकः साधुर्वदति—एवं कस्मिन्
मीति । ततः स गतः पात्रमानेतुम् ततो लब्धं तावत्प्रमाणकं पात्रं यावन्मात्रं गुरुणा संदिष्टं ततो-
ऽधिकमपि पात्रं लब्धं गृहीतं च । एवं प्रकारेणातिरेकपरिग्रहो भवति । अथवा यदीदं पात्रं त्रुटितं
स्फुटितं स्फुटितं वा स्यात् तदा ग्रहीतव्यं भवेत्, संप्रति प्रायोग्यं च लभ्यते, इति कृत्वा आत्म-
छन्दसा अनिर्दिष्टान्यपि पात्राणि गृहीतानि इत्यातिरेकपरिग्रहो भवतीति । "गणिं उद्देसिय गणिं
समुद्देसिय" यं गणिमुद्दिश्य यं गणिं समुद्दिश्य अतिरेकपात्रं गृहीतम् तत्र विशेषित उद्देशो यथा—
गृहीतमतिरेकपात्रादिकं साधर्मिकाय दास्यामीति, तथा विशेषितः समुद्देशः यथा सति साधर्मिके
साधर्मिकाय दास्यामि, अथवा उद्देशः—गणिनो दास्यामि वाचकाय वा दास्यामि, समुद्देशो यथा
अमुकगणिने दास्यामि अमुखवाचकाय वा दास्यामीति । तत्र सामान्यतोऽवधारणमुद्देशो विशेषतो
निर्धारणं समुद्देश इति निष्कर्षः । "तं गणिं अणापुच्छिय अणामंतिय" त गणिनं यदर्थमतिरेक-
पात्रस्य ग्रहणं कृतवान् तम् अनापृच्छय पृच्छामकृत्वैव अनामन्त्र्य आमंत्रणमकृत्वैव, यमुद्दिश्य अति-
रेकपात्रादिकं गृहीतवान् तं दृष्ट्वा गिमन्त्रणं, यथा—इदं त्वदीयं पात्रादिकं स्वेच्छया गृहाण, अथ
यदर्थमानीतवान् स प्रत्यक्षतो न मिच्छति तदा अन्यं पृच्छति कुत्र गतवान् स साधुः सुको वाचको
गणी वा इति प्रच्छनम्, दृष्टे आमन्त्रणमदृष्टे पृच्छेति विवेकः । "अणमण्णस्स वियरइ" अन्योन्यस्मै
वितरति यं समुद्दिश्याऽऽनीतवान् तमनापृच्छय अनामन्त्र्यान्यस्मै स्वेच्छया वितरति ददाति, तथा
'वियरंतं वा साइःजइ' वितरन्तं ददतं वा स्वदत्तेऽनुमोदते स प्रायश्चित्तभागी भवति, तथा तस्याज्ञा-
भङ्गादिका दोषा भवन्ति ॥ सू० ५ ॥

सूत्रम्—जे भिक्खू अइरेगं पडिग्गहं खुडुगस्स वा खुड्डियाए वा थेरस्स वा थेरियाए वा अहत्थच्छिन्नस्स अपायच्छिण्णस्स अनासाच्छिण्णस्स अकण्णच्छिण्णस्स अणोठ्ठच्छिण्णस्स सक्कस्स देइ देतं वा साइज्जइ ॥ सू० ६ ॥

छाया— यो भिक्षुरतिरेकप्रतिग्रहं क्षुल्लकाय वा क्षुल्लिकायै वा स्थविराय वा स्थविरायै वा अहस्तच्छिन्नाय अपादच्छिन्नाय अनासाच्छिन्नाय अकर्णच्छिन्नाय अनोष्ठच्छिन्नाय शक्ताय ददाति ददतं वा स्वदते ॥ सू० ६ ॥

चूर्णी—‘जे भिक्खू’ इत्यादि । ‘जे भिक्खू’ यः कश्चिद् भिक्षुः ‘अइरेगं पडिग्गहं’ अतिरेकं प्रतिग्रहं प्रमाणादधिकं प्रतिग्रहं पात्रं यस्य पात्रस्य यावत् प्रमाणं शाल्ने कथितं तदपेक्षया अधिकं पात्रमतिरेकमिति कथ्यते, तादृशपात्रम् ‘खुडुगस्स’ क्षुल्लकायानतिक्रान्तवालवयस्काय बालकायेत्यर्थः, ‘खुड्डियाए वा’ क्षुल्लिकायै वा बालिकायै ‘थेरगस्स वा’ स्थविराय-वृद्धाय वा ‘थेरियाए वा’ स्थविरायै वा वृद्धायै इत्यर्थः, कथभूतेभ्य-क्षुल्लकादिभ्यः २ तत्राह— ‘अहत्थच्छिण्णस्स’ अहस्तच्छिन्नाय न हस्तौ छिन्नौ भग्नौ यस्य स अहस्तच्छिन्नः हस्ताद्यवयवसम्पन्नः, तस्मै अहस्तच्छिन्नाय तथा ‘अपायच्छिण्णस्स’ अपादच्छिन्नाय न पादौ चरणौ छिन्नौ विभग्नौ यस्य स अपादच्छिन्नः पादावयवसम्पन्नः; तस्मै अपादच्छिन्नाय तथा ‘अनासाच्छिण्णस्स’ अनासाच्छिन्नाय न छिन्ने कर्तिते नासिके यस्य स अनासाच्छिन्नः तस्मै अनासाच्छिन्नाय नासिकावयवसम्पन्नाय ‘अकण्णच्छिण्णस्स’ अकर्णच्छिन्नाय—अच्छिन्नकर्णाय कर्णसम्पन्नायेत्यर्थः ‘अणोठ्ठच्छिण्णस्स’ अनोष्ठच्छिन्नाय, न छिन्नौ ओष्ठौ पूर्वापरौ यस्य स तथाविधः तस्मै अनोष्ठच्छिन्नाय ओष्ठावयवसम्पन्नाय, एतावता सर्वावयवसम्पन्त्वत्वं प्रदर्शितम् अत एव सक्कस्स’ शक्ताय समर्थाय, तत्र शारीरिकमानसिकादिवलयुक्तः समर्थः तादृशाय शक्तिसम्पन्नाय ‘देइ’ ददाति सर्वाङ्गोपाङ्गयुक्तवर्तवीर्यादिसम्पन्नाय यो भिक्षुरतिरेकपात्रं समर्पयति तथा ‘देतं वा साइज्जइ’ ददत वा स्वदते अनुमोदते स प्रायश्चित्तभागी भवति ।

अत्राह भाष्यकारः—

भाष्यम्—वालस्स य खुइडस्स य, साहुस्स माहुणिसस वा ।

सक्कस्साणंगच्छिन्नस्स, देज्ज पत्ताइ दोसभा ॥

छाया—वालाय च वृद्धाय च साधवे साध्यै वा ।

शक्तायाऽनङ्गच्छिन्नाय दद्यात् पात्रादि दोगभाक् ॥

अवचूरिः—वालाय वार्यावस्थासम्पन्नाय, वृद्धाय स्थविराय वा साधवे तथा एतादृश्यै साध्यै वा, कोटशाय २ शक्ताय शक्तिसम्पन्नाय गमनागमनमनर्थाय तथा अनङ्गच्छिन्नाय

हस्तपादादिपरिपूर्णाङ्गाय साधवे साध्वै वा यदि कोपि मुनिः यत् पात्राद्दि वस्त्रपात्राद्युपकरणजातं सातिरेकं साधुकल्पादधिकं तत् दद्यात् स दोषभाग् भवति—आज्ञाभङ्गादिदोषान् प्राप्नोतीति भावः ॥ सू० ६ ॥

सूत्रम्—जे भिक्खू अइरेगं पडिग्गहं खुड्डुगस्स वा खुड्डियाए वा थेरगस्स वा थेरियाए वा हत्थच्छिण्णस्स पायच्छिण्णस्स नासाच्छिण्णस्स कण्णच्छिण्णस्स ओड्डच्छिण्णस्स असक्कस्स न देइ न देतं वा साइज्जइ ॥

छाया—यो भिक्षुरतिरेकं प्रतिग्रहं क्षुल्लकाय वा क्षुल्लिकायै वा स्थविराय वा स्थविरायै वा हस्तछिन्नाय पादछिन्नाय नासाछिन्नाय कर्णछिन्नाय ओष्ठछिन्नाय अशक्ताय न ददाति न ददतं वा स्वदते ॥ सू० ७ ॥

चूर्णी—सूत्रोक्तहस्तछिन्नादिविशेषणविशिष्टेभ्यः, साधुसाध्वीभ्यः अतिरेकं पात्र न ददाति न ददतमनुमोदते स प्रायश्चित्तभागी भवति ॥ सू० ७ ॥

सूत्रम्—जे भिक्खू पडिग्गहं अणलं अथिरं अधुवं अधारणिज्जं धरेइ धरेतं वा साइज्जइ ॥ सू० ८ ॥

छाया—यो भिक्षुः प्रतिग्रहमनलमस्थिरमध्रुवमधारणीयं धरति धरन्तं वा स्वदते ॥

चूर्णी—‘जे भिक्खू’ इत्यादि । ‘जे भिक्खू’ यः कश्चिद् भिक्षुः ‘पडिग्गहं’ प्रतिग्रहं पात्रम् ‘अणलं’ अनलम्—अपर्याप्तम्, तत्र अलं शब्दः पर्याप्त्यर्थकः न अलमनलम् अपर्याप्तम् असंपूर्णं स्रण्डितावयवमित्यर्थं ‘अथिरं’ अस्थिरम् अदृढम् ‘अधुवं’ अध्रुवम्, तत्र ध्रुवं दीर्घकालभावि तथा च दीर्घकालभावि यत् न भवति तत् अध्रुवम् ‘अधारणिज्जं’ अधारणीयम् न धारयितुं योग्यं यत् तत् अधारणीयम् अलक्षणसम्पन्नमित्यर्थः यादृशं लक्षणं पात्रस्य कथितं तादृशलक्षणविहीनं यत् पात्रं तत् अधारणीयमिति कथ्यते, एतादृशमनलमस्थिरमध्रुवमधारणीयपात्रम् यो भिक्षुः ‘धरेइ’ वगत, स्वमनीषे स्थापयति तथा ‘धरेतं’ वा साइज्जइ’ धरन्तं वा स्वदते, यो हि अनलादिकपात्रस्य वाग्मं करोति कारयति तस्यानुमोदनं वा करोति स प्रायश्चित्तभागी भवति ॥ सू० ८ ॥

सूत्रम्—जे भिक्खू पडिग्गहं अलं थिरं धुवं धारणिज्जं न धरेइ न धरेतं वा साइज्जइ ॥ सू० ९ ॥

छाया—या भिक्षुः प्रतिग्रहं अलं स्थिरं ध्रुवं धारणीयं न धरति न धरन्तं वा स्वदते । सू० ९ ॥

चूर्णी—‘जे भिक्खू’ इत्यादि । ‘जे भिक्खू’ यः कश्चित् भिक्षुः ‘पडिग्गहं’ प्रतिग्रहं पात्रम् ‘अलं’ अलं पर्याप्तम् ‘थिरं’ स्थिरं दृढम् ‘धुवं’ ध्रुव चिरकालपर्यन्तमपि स्थायि ‘धारणिज्जं’ धारणीयं धर्तुं योग्यं पात्रस्य यत् लक्षणं प्रदर्शितम् तादृशलक्षणयुक्तम् ‘न धरेइ’ न धरति यत् पात्रं कार्यकरणसमर्थं दृढ चिरकालस्थायि सर्वलक्षणलक्षितं न धरति न स्वकीय-पार्श्वेऽवस्थापयति तथा ‘न धरेतं वा साइज्जइ’ न धरन्तं वा स्वदते, यो हि भिक्षुः सर्वथालक्षणादिसम्पन्नमपि पात्रादिकं न धरति तस्यानुमोदनं करोति स प्रायश्चित्तभागी भवति ॥ सू० ९ ॥

सूत्रम्—जे भिक्खू वर्णमंतं पडिग्गहं विवण्णं करेइ करेतं वा साइज्जइ ॥ सू० १० ॥

छाया—यो भिक्षुर्वर्णवन्तं प्रतिग्रहं विवर्णं करोति कुर्वन्तं वा स्वदते ॥ सू० १० ॥

चूर्णी—‘जे भिक्खू’ इत्यादि । ‘जे भिक्खू’ यः कश्चित् भिक्षुः ‘वर्णमंतं पडिग्गहं’ वर्णवन्तं प्रतिग्रहं शोभायुक्तम् ‘विवण्णं करेइ’ विवर्णं करोति, तत्र कुत्सितो वर्णो नीत्रादिकः यस्य दर्शनेन मनसि अप्रीतिर्जायते तादृशेन कुत्सितवर्णेन युक्तं करोति ‘करेतं वा साइज्जइ’ कुर्वन्तं वा स्वदते स प्रायश्चित्तभागी भवति ॥ सू० १० ॥

सूत्रम्—जे भिक्खू विवण्णं पडिग्गहं वर्णमंतं करेइ करेतं वा साइज्जइ ॥ सू० ११ ॥

छाया—यो भिक्षुर्विवर्णं प्रतिग्रहं वर्णवत् करोति कुर्वन्तं वा स्वदते ॥ सू० ११ ॥

चूर्णी—‘जे भिक्खू’ इत्यादि । ‘जे भिक्खू’ यः कश्चित् भिक्षुः ‘विवण्णं पडिग्गहं’ विवर्णं प्रतिग्रहं पात्रम् विगतवर्णं क्षारत्तिकोष्णजलादिना विगतवर्णं प्रतिग्रहं पात्रादिकं पुनरपि ‘वर्णमंतं करेइ’ वर्णवत् करोति शोभनवर्णयुक्तं करोति ‘करेतं वा साइज्जइ’ कुर्वन्तं वा स्वदते स प्रायश्चित्तभागी भवति ॥ सू० ११ ॥

सूत्रम्—जे भिक्खू नवए मे पडिग्गहे लद्धे चि हुट्टु तेल्लेण वा घएण वा णवणीएण वा वसाए वा मक्खेज्ज वा भिल्लिगेज्ज वा मक्खेतं वा भिल्लिगेतं वा साइज्जइ ॥ सू० १२ ॥

छाया—यो भिक्षुर्नवो मया प्रतिग्रहो लब्ध इति कृत्वा तेल्लेन वा घृतेन वा नवनीतेन वा वसया वा म्रक्षयेत् वा अभ्यङ्गयेत् वा म्रक्षयन्तं वा अभ्यङ्गयन्तं वा स्वदते ॥

चूर्णी—‘जे भिक्खू’ इत्यादि । ‘जे भिक्खू’ यः कश्चित् भिक्षुः ‘नवए मे पडिग्गहे लद्धे’ नवो मया प्रतिग्रहो लब्ध प्रतिग्रहं पात्रं लब्धम् ‘चि हुट्टु’ इति कृत्वा कृत्वात्य प्रति-

प्रहस्य सौन्दर्यप्रसाधनाय 'तेल्लेण वा' तैलेन वा—अतस्यादितैलेन 'घण्ण वा' घृतेन वा 'णवणीण्ण वा' नवनीतेन वा 'वसाए वा' वसया वा—चर्वाति लोकप्रसिद्धया तत् पात्रम् 'मक्खे ञ्जवा' म्रक्षयेत् वा एकवार लेपं कुर्यात् 'भिल्लिंगेज्ज वा' अभ्यङ्गयेत् वा अनेकवारं वा म्रक्षणं कुर्यात् कारयेत् वा तथा 'मक्खेतं वा' म्रक्षयन्तं वा 'भिल्लिंणेतं वा' अभ्यङ्गयन्तं वा 'साइज्जइ' स्वदते स प्रायश्चित्तभागी भवति ॥ सू० १२ ॥

एवम्—अनेन नूतनपात्रविषयकतैलाधालापकप्रकारेण लोघ्रादिना १३, शीतोदकविकृतादिना १४, एव बहुदैवसिकेन तैलादिना १५, लोघ्रादिना १६, शीतोदकविकृतादिना १७. एवं तैलादितः शीतोदकविकृतादिपर्यन्तानि सर्वाणि षट् सूत्राणि, नूतनपात्रविषयाणि १७, तथा सुरभिगन्धपात्रस्य दुरभिगन्धकरणविषयं १८, दुरभिगन्धस्य सुरभिगन्धकरणविषयमिति द्वे सूत्रे १९। सुरभिगन्धपात्रस्य तैलादिविषयं २० लोघ्रादिविषयं २१, शीतोदकविकृतादिविषयं चेति त्रीणि सूत्राणि २२, एवं सुरभिगन्धपात्रस्य बहुदैवसिक—तैल-लोघ्र-शीतोदकविकृतादिना त्रीणि सूत्राणि, एवं षट् सूत्राणि २५। अनेनैव प्रकारेण तैलादिना लोघ्रादिना शीतोदकविकृतादिना, एव बहुदैवसिक—तैल—लोघ्र—शीतोदकविकृतादिना दुरभिगन्धविषयाणि षडपि सूत्राणि बोध्यानि ३१। एतानि द्वादशसूत्रत आरभ्यैकत्रिंशत्सूत्रपर्यन्तानि विंशतिसूत्राणि यथायोगं परिभाव्य व्याख्येयानि सूत्रालापकाश्चेत्थम्—

“जे भिक्खू णवए मे पडिग्गहे लद्धेत्ति कट्ठु लोद्धेण वा कक्केण वा चुण्णेण वा वण्णेण वा उल्लोलेज्ज वा उघट्टेज्ज वा उल्लोलंतं वा उव्वटंतं वा साइज्जइ ॥ सू० १३ ॥ जे भिक्खू णवए मे पडिग्गहे लद्धे—त्ति कट्ठु सीओदगवियडेण वा उसिणोदगवियडेण वा उल्लोलेज्ज वा पधोवेज्ज वा उल्लोलंतं वा० ॥ सू० १४ ॥ जे भिक्खू णवए मे पडिग्गहे लद्धे—त्ति कट्ठु बहुदेवसिएण तेल्लेण वा० ॥ सू० १५ ॥ बहुदेवसिएण लोद्धेण वा० ॥ सू० १६ ॥ बहुदेवसिएण सीओदग वियडेण वा० ॥ सू० १७ ॥ जे भिक्खू सुब्भिगधे पडिग्गहे लद्धे—त्ति कट्ठु दुब्भिगंधे करेइ ॥ १८ ॥ जे भिक्खू दुब्भिगंधे पडिग्गहे लद्धे त्ति कट्ठु सुब्भिगंधे करेइ ॥ सू० १९ ॥ जे भिक्खू सुब्भिगंधे पडिग्गहे लद्धे—त्ति कट्ठु तेल्लेण वा० ॥ सू० २० ॥ लोद्धेण वा० ॥ सू० २१ ॥ सीओदगवियडेण वा० ॥ सू० २२ ॥ एव बहुदेवसिएण तेल्लेण वा० ॥ सू० २३ ॥ बहुदे- निग्गण ओद्धेण वा० ॥ सू० २४ ॥ बहुदेवसिएण सीओदगवियडेण वा० ॥ सू० २५ ॥ जे निग्गण दुब्भिगंधे पडिग्गहे लद्धे—त्ति कट्ठु तेल्लेण वा० ॥ सू० २६ ॥ लोद्धेण वा० ॥ सू० २७ ॥ सीओदगवियडेण वा० ॥ सू० २८ ॥ एवम्—बहुदेवसिएण तेल्लेण वा० ॥ सू० २९ ॥ बहुदेव- निग्गण ओद्धेण वा० ॥ सू० ३० ॥ बहुदेवसिएण सीओदगवियडेण वा० ॥ सू० ३१ ॥” इत्येवं सूत्रं तत्रैव समाप्तम् ।

अत्राह भाष्यकारः—

भाष्यम्— घंसणे खालणे लेवकरणे पायगस्स हि ।

पावई बहुणो दोसा, भिक्खू एत्थ न संसओ ॥

छाया— घर्षणे क्षालने लेपकरणे पात्रकस्य हि ।

प्राप्नोति बहून् दोषान् भिक्षुरत्र न संशय ॥

अवचूरिः— नव मया पात्र लब्धमिति कृत्वा यो भिक्षुः श्रमणः श्रमणी वा घर्षणमेकवार-
मनेकवारं वा करोति तथा नवीनपात्रस्य नवाकारमेव पात्रं सर्वथा तिष्ठतु इति बुद्ध्या तैलादिना
घर्षणं मर्दनं करोति कारयति वा कुर्वन्तं वा अनुमोदते, तथा क्षालनं पात्रस्य सुगन्धिकरणाय
दुरभिगन्धनिवृत्तये, नवस्य नवाकारमेव सर्वथा तिष्ठतु इति बुद्ध्या अचित्तशीतोष्णजलेन करोति
परद्वारा वा कारयति तथा कुर्वन्तमनुमोदते, तथा लेपने नवप्राप्तस्य पात्रस्य नवत्वदृढतायै सुरभि-
गन्धपात्रस्य सुरभिगन्धस्थापनाय दुरभिगन्धपात्रस्य दुर्गन्धनिवृत्त्यर्थं लोघ्रादिद्रव्येण लेपनं करोति
कारयति तथा कुर्वन्तमनुमोदते । एवं बहुदैवसिकसूत्रेष्वपि, तैलवृत्तनवनीतादिना—सकृत् असकृदा
मर्दनम्, अचित्तशीतोष्णजलेन प्रक्षालनं करोति कारयति कुर्वन्तमनुमोदते स भिक्षुः श्रमणः
श्रमणी वा बहून् आज्ञाभङ्गादिकान् आज्ञाभङ्गानवस्थामिध्यात्वसयमविराधनात्मविराधनारूपान्
दोषान् प्राप्नोति, अत्रैतस्मिन् न कोपि संशयः, एते दोषा भवन्त्येव तेषामिति भावः । इमे चान्येपि
दोषा भवन्ति तथाहि—तैलादिना पात्रस्य घर्षणे कृते हस्ताद्यङ्गानामुपघातो भवति, तथा नव-
नीतादिषु विद्यमानजीवानामप्युपघातो भवति, तथा पात्रस्य दुर्गन्धनिवारणाय आतापस्थाने धूप-
नादिकरणे सम्पातिकजीवानां विराधनमपि जायते, तथा उत्पीडने च भूमिगता जीवा अपि
विराधिता भवन्ति, यस्मात् तैलादिना घर्षणादिकरणे एते पूर्वोक्ता दोषा भवन्ति तस्मात्कार-
णात् श्रमणः श्रमणी वा अपरिक्लृप्तं यदृच्छया प्राप्तमेव पात्रादिकं धारयेत्, तथा तादृशस्यैवोप-
भोगमपि कुर्यात्, न तु कदाचिदपि सुगन्धितलब्धपात्रादीनां सुगन्धिता दृढयितुं दुरभिसंप्राप्त-
पात्रस्य दुर्गन्धस्थापनयनाय तैलादिना बहुदैवसिकतैलादिना मर्दनलेपनशीतोष्णान्यतराचित्त-
जलेन प्रक्षालनादिकं स्वयं न कुर्यात् न वा परद्वारा कारयेत् न वा तैलादिना मर्दनादिकं कुर्वन्त
श्रमणान्तरं कथमपि कदाचिदप्यनुमोदयेदिति, किन्तु शास्त्रसमतपद्मतेमाश्रित्यैव सयमाराधनं
कर्तव्यं कारयितव्यं कुर्वन्तं वा अनुमोदनीयम् न तु कदाचिदपि स्वमनीषया किमपि तत्र न्यूना-
धिकभावः करणीयः, सर्वज्ञभाषितपरममूर्त्तविषये स्वमनीषया विचारस्यायोग्यत्वात् ॥ सू० ३१ ॥

सूत्रम्—जे भिक्खू अणंतरहियाए पुट्ठीए पडिग्गहं आयावेज्ज
वा पयावेज्ज वा, आयावेतं वा पयावेतं वा साइज्जइ ॥ सू० ३२ ॥

छाया—यो भिक्षुः अनन्तरहितायां पृथिव्यां प्रतिग्रहं आतापयेद् वा प्रतापयेद् वा, आतापयन्तं वा प्रतापयन्तं वा स्वदते ॥ सू० ३२ ॥

चूर्णी— 'जे भिक्खू' इत्यादि । 'जे भिक्खू' यः कश्चित् भिक्षुः श्रमणः श्रमणी वा 'अणंत-रहियाए' अनन्तरहितायाम् अनन्तरहिता नाम सचित्ता तस्यां सचित्तायाम् 'पुढवीए' पृथिव्यां पूर्वोक्तरूपाया पृथिव्या उपरीत्यर्थः 'पडिग्गहं' प्रतिग्रहं पात्रम् 'आयावेज्ज वा' आतापयेद् वा एकवारम् 'पयावेज्ज वा' प्रतापयेद् वा अनेकवारम् एवम्, 'आयावेतं वा' आतापयन्तं वा 'पयावेतं वा' प्रतापयन्तं वाऽन्यम् 'साइज्जइ' स्वदतेऽनुमोदते स प्रायश्चित्तभाग् भवति ॥ ३२ ॥

एवं 'ससणिद्धाए पुढवीए' त्रयस्त्रिंशत्तमसूत्रादारभ्य द्विचत्वारिंशत्तमसूत्रपर्यन्तदशसूत्राणा व्याख्या त्रयोदशोद्देशकोक्तद्वितीयसूत्रादारभ्यैकादशपर्यन्तसूत्रव्याख्यावदवसेया, विशेषस्वेता-वानेव यत्—तत्र सचित्पृथिव्यादौ स्थानशय्यानिषधानैषेधिकीनां प्रतिषेधः कृतः, अत्र तु प्रतिग्रह-स्यातापनप्रतापनविषयः प्रतिषेधः प्रोक्त इति ॥ सू० ३३-४२ ॥

सूत्रम्—जे भिक्खू पडिग्गहाआ पुढवीकायं नीहरेइ नीहरावेइ नीहरियं आहट्टु दिज्जमाणं पडिग्गाहेइ पडिग्गाहेतं वा साइज्जइ ॥४३॥ एवं आउकायं ॥ सू० ४४ ॥ तेउकायं ॥ सू०-४५ ॥

छाया—यो भिक्षुः प्रतिग्रहात् पृथिवीकायं निर्हरति निर्हारयति निर्हृतं आहृत्य-दीयमानं प्रतिगृह्णाति प्रतिगृह्णन्तं वा स्वदते ॥ सू० ४३ ॥ एवं अप्कायम् ॥ सू० ४४ ॥ तेजस्कायम् ॥ सू० ४५ ॥

चूर्णिः— 'जे भिक्खू' इत्यादि । 'जे भिक्खू' यः कश्चित् भिक्षुः गृहस्थगृहे पात्रग्रहणसमये यदि 'पडिग्गहाओ' प्रतिग्रहात् पात्रात् 'पुढवीकायं' सचित्पृथिवीकायं लवणगैरिकादिकं यदि पनेत् तत् 'नीहरेइ' निर्हरति निष्कासयति स्वयमेव तथा 'नीहरावेइ' निर्हारयति अन्येन गृहस्थेन वा 'नीहरियं आहट्टु दिज्जमाणं' निर्हृतं निष्कासितं सदपि आहृत्य अभिमुखमानीय दीयमानं पात्रम् 'पडिग्गाहेइ' प्रतिगृह्णाति स्वीकरोति स्वीकारयति वा 'पडिग्गाहेतं वा साइज्जइ' प्रतिगृह्णन्तं वा स्वदतेऽनुमोदते स प्रायश्चित्तभागी भवति ॥ सू० ४३ ॥

'एवं आउकायं तेउकायं' इति, अनेनैव प्रकारेण अप्कायतेजस्काययोरपि निर्हरणविषयं सूत्रद्वयं व्याख्येयम् । अग्निकायनिर्हरणमेवं भवति पात्रे केनापि कारणेन अकस्माद्वा अग्निकणः पतितो भवेत् तं निष्कास्य ददाति इति ॥ ४४-४५ ॥

एवमेव कल्द-मूल्-पत्र-पुष्प-फल-बीज-हृग्निविषयकाणि सप्त सूत्राणि ॥ सू० ५२ ॥ एवम् औषधि-विषयकं सूत्रम्, तत्र औषधि-शान्याद्यन्नं तस्य बीजानीति कणान् निर्हरति, इत्यादि

सूत्रम् ॥ सू० ५३ । एवं त्रसप्राणजातं कुन्थुपिपीळिकादिकं तद्विषयकमपि सूत्रं विज्ञेयं व्याख्येयं च ॥ सू० ५४ ॥

सूत्रम्— भिक्खू पडिग्गहं कोरेइ कोरावेइ कोरियं आहट्टु-
दिज्जमाणं पडिग्गाहेइ पडिग्गाहेतं वा साइज्जइ ॥ सू० ५५ ॥

छाया—यो भिक्षुः प्रतिग्रहं कोरयति कोरावयति कोरितमाहृत्य दीयमानं प्रतिगृह्णाति प्रतिगृह्णन्तं वा स्वदत्ते ॥ सू० ५५ ॥

चूर्णिः—‘जे भिक्खू’ इत्यादि । ‘जे भिक्खू’ यः कश्चित् भिक्षुः श्रमणः श्रमणी वा ‘पडिग्गहं’ प्रतिग्रहं पात्रम् ‘कोरेइ’ कोरेइ इति देशीशब्दोऽयम् तदर्थस्तु सूक्ष्मच्छिद्रैश्चित्रयति अर्थात् यो भिक्षुः पात्रस्य मुखादिकं विच्छिद्य स्वयं सम्पादयति चित्रादिकं च पात्रे स्वयं करोति ‘कोरावेइ’ कोरावयति चित्रयति अन्यद्वारा पात्रस्य मुखादिकं चित्रादिकं च कारयति ‘कोरियं आहट्टु-दिज्जमाणं’ कोरितमाहृत्य दीयमानं चित्रितं पात्रं परद्वारा सम्मुखमागत्य दीयमानम् ‘पडिग्गाहेइ’ प्रतिगृह्णाति स्वीकरोति स्वीकारयति वा ‘पडिग्गाहेतं वा साइज्जइ’ प्रतिगृह्णन्तं वा स्वदत्तेऽनु-मोदते स प्रायश्चित्तभागी भवति ॥ सू० ५५ ॥

सूत्रम्—जे भिक्खू णायगं वा अणायगं वा उवासगं वा अणुवासगं
वा गामंतरंसि वा गामपहंतरंसि वा पडिग्गहं ओभासिय आभासिय
जायइ जायंतं वा साइज्जइ ॥ सू० ५६ ॥

छाया—यो भिक्षुर्ज्ञातकं वा अज्ञातकं वा उपासकं वा अनुपासकं ग्रामान्तरे वा ग्रामपथान्तरे वा प्रतिग्रहमवभाष्यावभाष्य याचते याचमानं वा स्वदत्ते ॥ सू० ५६ ॥

चूर्णि—‘जे भिक्खू’ इत्यादि । ‘जे भिक्खू’ यः कश्चिद् भिक्षुः ‘णायगं वा’ ज्ञातकं वा स्वजनं वा तत्र स्वजनं पूर्वसस्तुतं पश्चात्सस्तुतश्च, तत्र पूर्वसस्तुतः पूर्वपरिचितो मातापितृ-भ्रातृप्रभृतिः, पश्चात्सस्तुतं घशुरश्चश्रूश्यालकादि ‘अणायगं वा’ अज्ञातकम् अस्वजनं स्वजनभित्तो वा पूर्वपरिचितं ग्रामवासी देशवासी वा तम् ‘उवासगं वा’ उपासकं जिनयमानु-यायिनं श्रावकं श्राधिकां वा ‘अणुवासगं वा’ अनुपासकं श्रावकभित्तनं यं क्वमपि वा ‘गामंतरंसि वा’ ग्रामान्तरे वा-द्वयोर्ग्रामयोर्न्यवभागे ‘गामपहंतरंसि वा’ ग्रामपथांतरे वा ग्रामस्य मार्गद्वयमध्ये ‘ओभासिय ओभासिय’ अवभाष्यावभाष्य उच्चैःशब्देन कथयित्वा कथयित्वा ‘पडिग्गहं’ प्रति-ग्रहं पात्रादिकम् ‘जायइ’ याचते पात्रयाचनां करोति ‘जायंतं वा साइज्जइ’ याचमानं वा स्वदत्ते स प्रायश्चित्तभागी भवति ।

भाष्यम्—अणायगं णायगं वा, गामे मग्गेऽहवा जई ।

ओभास्स जायई पत्तं, आणाभंगाइ पावई ॥

छाया—अज्ञातकं ज्ञातकं वा ग्रामे मार्गेऽथवा यति ।

अवभाष्य याचते पात्रमाशाभङ्गादि प्राप्नोति ॥

अवचूरिः— यो यतिः श्रमणः श्रमणी वा ग्राममध्ये ग्राममार्गे ग्राममध्यवर्त्तिमार्गे वा ग्राम-
द्वयमध्यवर्त्तिमार्गमध्ये इत्यर्थः अज्ञातकम् ज्ञातकं श्रावकमश्रावकं वा अवभाष्य उच्चैः स्वरेण कथ-
यित्वा कथयित्वा याचते स यतिः श्रमणः श्रमणी वा आज्ञाभङ्गादिकान् आज्ञाभङ्गानवस्थामिथ्यात्व-
सयमविराधनात्मविराधनादोषान् प्राप्नुयात् तस्मात्कारणात् श्रमणः श्रमणी वा ग्रामस्य मार्गमध्ये
अन्यत्र वा मार्गमध्ये स्वजनास्वजनादिकं श्रावकमश्रावकं वा अवभाष्य पात्रादिकं न याचेत न वा
याचमानं श्रमणान्तरं कथमपि कदाचिदप्यनुमोदयेत् इति ॥ सू० ५६ ॥

सूत्रम्—जे भिक्खू णायगं वा अणायगं वा उवासगं वा अणुवा-
सगं वा परिसामज्झओ उट्टवेत्ता पडिग्गहं ओभासिय ओभासिय
जायइ जायंतं वा साइज्जइ ॥ सू० ५७ ॥

छाया—यो भिक्षुर्ज्ञातकं वा अज्ञातकं वा उपासकं वा अनुपासकं वा परिषन्म-
ध्यात् उत्थाप्य प्रतिग्रहमवभाष्यावभाष्य याचते याचमानं वा स्वदते ॥ सू० ५७ ॥

चूर्णिः—‘जे भिक्खू’ इत्यादि । ‘जे भिक्खू’ यः कश्चित् भिक्षुः ‘णायगं वा’ ज्ञातकं
वा ‘अणायगं वा’ अज्ञातकं वा ‘उवासगं वा’ उपासकं श्रावकं वा ‘अणुवासगं वा’ अनुपा-
सकं श्रावकभिन्नं वा यं कमपि व्यक्तिविशेषम् ‘परिसामज्झओ उट्टवेत्ता’ परिषन्मध्यात् उत्थाप्य,
तत्र परिषत् सभा, तन्मध्यात् उत्थाप्य ‘पडिग्गहं’ प्रतिग्रहं पात्रम् ओभासिय ‘ओभासिय’
अवभाष्यावभाष्य मिष्टमनोज्ञादिवचनं वा कथयित्वा कथयित्वा ‘जायइ’ याचते ‘जायंतं वा
साइज्जइ’ याचमानं वा स्वदते—अनुमोदते स प्रायश्चित्तभागी भवति ।

अत्राह भाष्यकारः—

भाष्यम्—णायगाइं सभामज्झा, उट्टाविय जई जइ ।

जायई पत्तवत्थाइं, आणाभंगाइ पावई ॥

छाया—ज्ञातकादिकं सभामध्यादुत्थाप्य यतिर्यदि ।

याचते वस्त्रपात्रादीन् आज्ञाभङ्गादि प्राप्नोति ॥

अवचूरिः—यदि कदाचित् सभा परिषत् तन्मध्यात् उत्थाप्य ज्ञातकादिकं स्वजनमस्वजनं वा
श्रावकमश्रावकं वा पात्रवस्त्रादीन् याचते प्रार्थयते तदा आज्ञाभङ्गादिकान् दोषान् प्राप्नुयात् तस्मात्
तथा न कुर्यात्, न वा तथाकुर्वन्तमनुमोदयेदिति । सभात् उत्थाप्य स्वजनादिना वार्तालापकरणे-

चूर्णिभाष्यावचूरिः उ० १४ सू० ५८-६० प्रतिग्रहनिश्रया ऋतुवद्धादिकालनिवासनिषेध

ऽन्येपि दोषा भवन्ति तथाहि—सभामध्ये धर्मकथां श्रोतुमनेके ज्ञातका अज्ञातका वा श्रावका अश्रा-
वका वा समागता भवन्ति तत्र तन्मध्यात् यं कमपि समुत्थाप्य पात्रादियाचन करोति श्रमणः तदा
तस्य तत्र कश्चित् शत्रुरपि धर्मकथां शृण्वन् आसीत्, तच्छत्रोर्भिन्ना अपि आसन्, तद्विषये तत्काले
वा तच्छत्रोः चतुष्पदमश्वदिकं कोपि चौर्येणाहरत् स्वयं वा विनष्टो जातः, तदीयस्वजनो वा
उपद्रावितः केनापि भवेत् तदा शत्रोर्मनसि एवं शङ्का भविष्यति यद् चतुष्पदादिर्मम नष्टस्तद्विषये
अभुक्ः श्रावकः सभामध्यादुत्थाय बहिर्गत इति मया दृष्टः प्रायस्तेनैवापहरणं कृतं भवेत्, एवंप्रकारेण
श्रावकोपरि श्रमणोपरि वा शङ्का करिष्यति, अथवा साधुरेवापहरणं कृतवानित्यपि शङ्केत, रुष्टा वा ते
सत्तापनादिकं कुर्युरिति तन्निष्पन्नं प्रायश्चित्तं श्रमणस्य भवेत् तस्मात्कारणात् श्रमणः सभात स्वजना-
दिकमुत्थाप्य पात्रादियाचनां न कुर्यात् न वा कुर्वन्तमनुमोदेतेति ॥ सू० ५७ ॥

सूत्रम्—जे भिक्खू पडिग्गहनीसाए उडुबद्धं वसइ, वसंतं वा साइज्जइ ॥ सू० ५८ ॥

छाया—यो भिक्षुः प्रतिग्रहनिश्रया ऋतुवद्धं वसति वसन्तं वा स्वदते ॥ सू० ५८ ॥

चूर्णी—जे 'भिक्खू' इत्यादि । 'जे भिक्खू' यः कश्चित् भिक्षुः 'पडिग्गहनीसाए' प्रतिग्रहनिश्रया पात्रादिलामेच्छया अन्यं मासकल्पयोग्यं क्षेत्रं परित्यज्य अत्र क्षेत्रे पात्रादिकं लप्स्ये इति लोभेन यः श्रमणः श्रमणी वा ऋतुवद्धे काले मासकल्पस्याप्रायोग्येपि ग्रामादौ 'वसइ' वसति निवास करोति 'वसंतं वा साइज्जइ' वसन्तं वा स्वदते स प्रायश्चित्तभाग् भवति ॥ सू० ५८ ॥

सूत्रम्—जे भिक्खू पडिग्गहनीसाए वासावासं वसइ वसंतं वा साइज्जइ ॥ सू० ५९ ॥

छाया—यो भिक्षुः प्रतिग्रहनिश्रया वर्षावासं वसति वसन्तं वा स्वदते ॥ सू० ५९ ॥

चूर्णी—'जे भिक्खू' इत्यादि । 'जे भिक्खू' यः कश्चित् भिक्षुः 'पडिग्गहनीसाए' प्रतिग्रहनिश्रया अर्थात् अमुकक्षेत्रे निवासकरणे प्रचुर पात्रादिकं मे मिलिष्यतीति विचार्य योग्ये अयोग्ये वा क्षेत्रे 'वासावासं' वर्षावास वर्षाकालनिवास चातुर्मास्यमित्यर्थः 'वसइ' वसति निवास करोति तथा 'वसंतं वा साइज्जइ' वसन्तं वा स्वदते, यो हि श्रमणः श्रमणी वा पात्रादिलोभेन वर्षाकालिकनिवासाय योग्येऽयोग्ये वा क्षेत्रे वर्षाकालिकनिवासं करोति तमनुमोदते स प्रायश्चित्तभाग् भवति ।

अत्राह भाष्यकारः—

भाष्यम्—उडुवद्धे मासं वा, चाउम्मासं तहेव य ।
पडिग्गहत्थं जे भिक्खू, वसइ दोसभा भवे ॥

छाया— ऋतुवद्धे मासं वा चातुर्मासं तथैव च ।
प्रतिग्रहार्थं यो भिक्षुर्वसति दोषभाग् भवेत् ॥

अवचूरिः— यो भिक्षुः प्रतिग्रहाशया ऋतुवद्धे काले हेमन्तप्रीष्मादिसमये मासं मास-
कल्पं वसति निवास करोति तथैव तेनैव प्रकारेण चतुर्मासं वसति निवासं करोति प्रतिग्रहा-
शया तदा तादृश निवासं कुर्वन् भिक्षुः दोषभाग् आज्ञाभङ्गादिदोषभाग् भवति ॥ सू० ५९॥

सूत्रम्—तं सेवमाणे आवज्जइ चाउम्मासियं परिहारट्ठाणं उग्घाइयं ।
॥ णिसीहज्जयणे चउदसमो उद्देशो समत्तो ॥१४॥

छाया—तत्सेवमान आपद्यते चातुर्मासिकं परिहारस्थानमुद्घातिकम् ॥ सू० ४९॥

॥ निशीथाध्ययने चतुर्दश उद्देशकः समाप्तः ॥ १४ ॥

चूर्णी—‘तं सेवमाणे’ इत्यादि । ‘तं सेवमाणे’ तत् ‘पडिग्गहं किणइ’ इत्यारभ्य
‘पडिग्गाहनीसाए वासावासं’ इति पर्यन्तं स्थान प्रतिसेवमानः प्रनिसेवनां कुर्वाणः श्रमणः श्रमणी
वा ‘आवज्जइ’ आपद्यते प्राप्नोति ‘चाउम्मासियं’ चातुर्मासिकम् ‘परिहारट्ठाणं’ परिहार-
स्थानम् ‘उग्घाइयं’ उद्घातिकं लघुकम् लघुचातुर्मासिकं प्राप्नोति ॥ सू० ६०॥

इति श्री—विश्वविख्यात—जगद्वल्लभ—प्रसिद्धवाचक—पञ्चदशभाषाकलितललितकलापालापक—

प्रविशुद्धगद्यपद्यनैकग्रन्थनिर्मापक—वादिमानमर्दक—श्रीशाहूछत्रपतिकोल्हापुरराजप्रदत्त-

“जैनशास्त्राचार्य”—पदभूषित—कोल्हापुरराजगुरु—बालब्रह्मचारि—जैनाचार्य—जैन-

धर्मदिवाकर—पूज्यश्री—घासीलालव्रति—विरचितायां “निशीथसूत्रस्य”

चूर्णिभाष्यावचूरिरूपाया व्याख्यायाम् चतुर्दशोद्देशकः समाप्तः ॥१४॥



॥ पञ्चदशोद्देशकः ॥

गतश्चतुर्दशोद्देशकः, सम्प्रति अवसरप्राप्तः पञ्चदशोद्देशकः प्रारभ्यते । तत्र पूर्वोक्तचतुर्दशोद्देशकेन सहास्य पञ्चदशोद्देशकस्य सम्बन्धः प्रदर्श्यते—चतुर्दशोद्देशकस्यान्तिमसूत्रे प्रोक्तम् साधुः—प्रतिग्रहनिश्रया वर्षावासं न वसेत्, इति, एवं प्रतिग्रहनिश्रया वसन्तं साधुं यदि कोऽन्यः साधु रेवं करणे प्रतिषेधयेत् तदा त प्रति स क्रोधावेशेन परुष वदिष्यतीत्यत्र पञ्चदशोद्देशके परुषभाषाया निषेधः करिष्यते, इति सम्बन्धेनाह भाष्यकारः—‘ण मे गिरद्वगो’ इत्यादि ।

भाष्यम्—ण मे गिरद्वगो वासो, वल्ली रूढफलाधुना ।

एवं वयंतं समणं, अज्जो ! मेवं वयाहि भो ॥१॥

छाया—न मे निरर्थको वासो वल्ली रूढफलाऽधुना ।

एवं वदन्तं श्रमणं आर्य ! मैव वद भोः ॥२॥

अवचूरिः—कश्चित् श्रमणश्चतुर्मासकरणार्थं कुत्रचित् क्षेत्रे वर्षावासनिवास कृतवान्, तत्र पात्रार्थं वमन् एकां तुम्बिकाकालता पश्यन् एव वदति—अहो अत्र क्षेत्रे मम वासो न निरर्थको जातः, किन्तु सफल एव, यस्मात्कारणात् एषा पुरतो दृश्यमाना तुम्बिकावल्ली समुत्पन्ना न केवलं समुत्पन्नैव किन्तु क्रमशो वृद्धिगता सती भित्त्यादौ आश्रये प्रसरति, पत्रादिकमपि अस्या वल्ल्या पर्याप्तं जातम्, न केवल पत्राणामेवाऽऽधिक्यम् किन्तु पुष्पप्राचुर्यमपि जातम्, न केवलं पुष्पाणामेव प्राचुर्यम् अपि तु फलान्यपि अनेकानि जातानि, न केवलं फलान्येव सजातानि, किन्तु कतिपयफलानि पक्वानि सजातानि, अतः परं तुम्बिकायाः फलानि मे पात्राणि भविष्यन्ति यदर्थं ममात्र वासो जातस्तत्कार्यं मे विनैव परिश्रमं भविष्यति, अनुकूलं मदीयभाग्यम्, एवं-प्रकारेण हर्षातिरेकाद् वदन्तं श्रमणं दृष्ट्वा कोऽपि तत्समीपवर्ती श्रमणः तं श्रमणं प्रति वदति—हे आर्य ! श्रमण ! मैवं त्वं वद, एवं वदतस्ते महान् कर्मबन्धो भविष्यति, ततः स श्रमणः प्रतिषेधेनारुष्टोऽसौ त प्रति कठोरवचनं वदेत्, तादृशकठोरवचनस्य प्रतिषेधाय पञ्चदशोद्देशक-सूत्रमिदमारभ्यते, अयमेव सम्बन्धः पूर्वापरसूत्रयोर्भवति, तदनेन सम्बन्धेन आयातस्यास्य पञ्चदशो-देशीयप्रथमसूत्रस्य व्याख्यानं प्रस्तूयते—‘जे भिक्खू’ इत्यादि ।

सूत्रम्—जे भिक्खू भिक्खूणं आगाढं वयइ वयंतं वा साइज्जइ ॥सू०१॥

छाया—यो भिक्षुर्भिक्षूणाम् आगाढं वदति वदन्तं वा स्वदते ॥ सू० १ ॥

चूर्णी—‘जे भिक्खू’ इत्यादि । जे भिक्खू’ यः कश्चिद् भिक्षुः ‘भिक्खूणं’ भिक्षूणां—प्रेरक-भिक्षूणा ‘आगाढं वयइ’ आगाढं वदति—तत्र अत्यर्थं गाढम् आगाढम्—उच्चैर्वचनम् उच्चैराक्रोशव-

चनमित्यर्थः एवंभूतं वचनं भाषते, तथा 'वयंतं वा साइज्जइ' वदन्त वा श्रमणमाक्रोशवचनं स्वदते—
अनुमोदते स प्रायश्चित्तभागी भवति । एतत्सूत्रस्य विशेषतो व्याख्यानमत्रैव दशमोदेशके द्रष्टव्यम्,
एतावान् विशेषः—यत् दशमोदेशके आचार्यं पर्यायज्येष्ठं वा प्रति आक्रोशवचनस्य प्रतिषेधः कृतः,
अत्र तु भिक्षुकमात्रं प्रति आक्रोशवचनस्य निषेधः क्रियते ॥ सू० १ ॥

सूत्रम्—जे भिक्खू भिक्खूणं फरुसं वयइ वयंतं वा साइज्जइ ॥सू० २॥

छाया—यो भिक्षुभिक्खूणां परुषं वदति वदन्तं वा स्वदते ॥ सू० २ ॥

चूर्णी—'जे भिक्खू' इत्यादि । 'जे भिक्खू' यः कश्चिद् भिक्षुः 'भिक्खूणं' भिक्षू-
णाम् 'फरुसं वयइ' परुषं वदति, तत्र परुषं—कठोरं वाक्यं भाषते तथा 'वयंतं वा साइज्जइ'
वदन्तम् कठोरवाक्यं भाषमाणं स्वदते—अनुमोदते स प्रायश्चित्तभागी भवति ॥ सू० २ ॥

**सूत्रम्—जे भिक्खू भिक्खूणं आगाढफरुसं वयइ वयंतं वा साइ-
ज्जइ ॥ सू० ३ ॥**

छाया—यो भिक्षुभिक्खूणाम् आगाढपरुषं वदति वदन्तं वा स्वदते ॥ सू० ३ ॥

चूर्णी—'जे भिक्खू' इत्यादि । 'जे भिक्खू' यः कश्चिद् भिक्षुः 'भिक्खूणं' भिक्षू-
णाम् 'आगाढफरुसं वयइ' आगाढपरुषं वदति, तत्र आगाढम्—आक्रोशवचनं—मर्मोद्घाटन-
पूर्वकमुच्चैः सक्रोधं परुषं वाक्यं वदति—आक्षेपं करोति, तथा 'वयंतं वा साइज्जइ' वदन्तं
वा स्वदते स प्रायश्चित्तभागी भवति । दशमोदेशस्यादौ एव अस्य व्याख्यानं कृतं तत एव
द्रष्टव्यमिति ॥ सू० ३ ॥

**सूत्रम्—जे भिक्खू भिक्खूणं अण्णयरीए अच्चासायणाए अच्चा-
साएइ, अच्चासाएंतं वा साइज्जइ ॥सू० ४ ॥**

छाया—यो भिक्षुभिक्खूणाम् अन्यतरया अत्याशातनया अत्याशातयति अत्याशा-
तयन्तं वा स्वदते ॥ सू० ४ ॥

चूर्णी—'जे भिक्खू' इत्यादि । 'जे भिक्खू' यः कश्चिद् भिक्षुः 'भिक्खूणं' भिक्षूणाम्
'अण्णयरीए' अन्यतरया—अनेकप्रकारकाशातनामध्याद् एकया कयाचित् 'अच्चासायणाए'
अत्याशातनया 'अच्चासाएइ' अत्याशातयति—आज्ञातनां करोति, तथा 'अच्चासाएंतं वा साइ-
ज्जइ' अत्याशातयन्तम्—आशातनां कुर्वन्तं वा स्वदते अनुमोदते स प्रायश्चित्तभागी भवति ॥

अत्राह भाष्यकारः—

भाष्यम्—आगाढं फरुसं वक्कं, दसमे खलु वन्नियं ।

तं चेवेत्थन्नि णायन्वं, नवरं भिक्खुयं पइ ॥

छाया—आगाढं परुषं वाक्यं दशमे खलु वर्णितम् ।

तदेवात्रापि ज्ञातव्यं नवरं भिक्षुकं प्रति ॥

अवचूरिः—आगाढं परुष वाक्यम्, आगाढपरुषतदुभयाऽऽशातनादीनां स्वरूपम् यदेव दशमोद्देशके वर्णितम् तदेव अत्रापि ज्ञातव्यम् यत् पूर्वमुक्तं तदेव पुनरत्र प्रदर्शितम् किन्तु 'नवरं' इत्यादि, नवरम् एतावान् भेदः दशमपञ्चदशोद्देशकयोर्भवति यत्—दशमोद्देशके आचार्यपर्याय-ज्येष्ठं प्रति आगाढवचनादेः प्रयोगकरणनिषेधो दर्शितः, अत्र पञ्चदशोद्देशके तु भिक्षुकं—सामान्य-श्रमणं प्रति आगाढादीनां निषेधो दर्शितः, तादृशप्रयोगकरणे च प्रायश्चित्तादिकं कथितमित्ययं भेदः ॥ सू० ४ ॥

सूत्रम्—जे भिक्खू सचित्तं अंबं भुंजइ भुंजंतं वा साइज्जइ ॥ सू० ५॥

छाया—यो भिक्षु सचित्तम् आम्रं भुङ्क्ते भुञ्जानं वा स्वदते ॥ सू० ५ ॥

चूर्णी—'जे भिक्खू' इत्यादि । 'जे भिक्खू' यः कश्चिद्भिक्षुः 'सचित्तं अंबं' सचित्त-मात्रम् तत्र चित्तं—जीवः तेन जीवेन सह वर्तते इति सचित्तं—सजीवम् आम्रफलम् 'भुंजइ' भुङ्क्ते—अभ्यवहरति तथा 'भुंजंतं वा साइज्जइ' भुञ्जानं वा स्वदते—अनुमोदते स प्रायश्चित्त-भागी भवति ॥ सू० ५ ॥

सूत्रम्—जे भिक्खू सचित्तं अंबं विडंसइ विडंसंतं वा साइज्जइ ॥ सू० ६॥

छाया—यो भिक्षुः सचित्तमात्रं विदशति विदशन्तं वा स्वदते ॥ सू० ६॥

चूर्णी—'जे भिक्खू' इत्यादि । 'जे भिक्खू' यः कश्चिद्भिक्षुः 'सचित्तं अंबं' सचित्तं सजीवमात्रम् 'विडंसइ' विदशति—चूषति भक्षयति वा 'विडंसंतं वा साइज्जइ' विदशन्तं वा स्वदते—अनुमोदते स प्रायश्चित्तभागी भवति ॥ सू० ६॥

सूत्रम्—जे भिक्खू सचित्तं अंबं वा अंबपेसियं वा अंबभित्तं वा अंबसालगं वा अंबचोयगं वा भुंजइ भुंजंतं वा साइज्जइ ॥ सू० ७॥

छाया—यो भिक्षुः सचित्तमात्रं वा आम्रपेशिकां वा आम्रभित्तं वा आम्रसालकं वा आम्रचोयगं वा भुङ्क्ते भुञ्जानं वा स्वदते ॥ सू० ७॥

चूर्णी—'जे भिक्खू' इत्यादि । 'जे भिक्खू' यः कश्चिद् भिक्षुः 'सचित्तं अंबं वा' सचित्तमात्रं वा सजीवमात्रफलमित्यर्थः 'अंबपेसियं वा' आम्रपेशिकां वा सचित्तमात्रपेशीम्, तत्र पेशी दीर्घाकाराम्रफलस्यावयवलक्षणा तादृशीम् आम्रफलपेशीम्, 'अंबभित्तं वा' आम्रभित्तं वा तत्र भित्तम्—खण्डः आम्रफलस्यार्द्धभाग इत्यर्थः तत् 'अंबसालगं वा' आम्रसालकं वा, तत्र—बाह्या छल्ली सालमिति कथ्यते 'अंबचोयगं वा' आम्रचोयगं वा तत्र—चोयगम्—आन्तरत्वचा तत् 'भुंजइ' भुङ्क्ते स प्रायश्चित्तभागी भवति ॥ सू० ७॥

सूत्रम्—जे भिक्खू सचित्तं अंबं वा अंबपेसियं वा अंबभित्तं वा अंबसालगं वा अंबचोयगं वा विडंसइ विडंसंतं वा साइज्जइ ॥ सू० ८॥

छाया—यो भिक्षुः सचित्तमात्रं वा आम्रपेशिका वा आम्रभित्तं वा आम्रसालकं वा आम्रचोयगं वा विदशति विदशन्तं वा स्वदते ॥ सू० ८॥

चूर्णी—‘जे भिक्खू’ इत्यादि । ‘जे भिक्खू’ यः कश्चिद् भिक्षु ‘सचित्तं अंबं वा’ सचित्तमात्रं वा ‘अंबपेसियं वा’ आम्रपेशिकां वा ‘अंबभित्तं वा’ आम्रभित्तं वा ‘अंबसालगं वा’ आम्रसालकं वा ‘अंबचोयगं वा’ आम्रचोयगं वा ‘विडंसइ’ विदशति चूषति तथा ‘विडंसंतं वा साइज्जइ’ विदशन्तं वा स्वदते—अनुमोदते स प्रायश्चित्तभागी भवति ॥ सू० ८॥

सूत्रम्—जे भिक्खू सचित्तपइट्ठियं अंबं भुंजइ भुंजंतं वा साइज्जइ ॥ सू० ९ ॥ जे भिक्खू सचित्तपइट्ठियं अंबं विडंसइ विडंसंतं वा साइज्जइ ॥ सू० १० ॥

छाया—यो भिक्षुः सचित्तप्रतिष्ठितमात्रं भुङ्क्ते भुञ्जानं वा स्वदते ॥ सू० ९ ॥

यो भिक्षुः सचित्तप्रतिष्ठितमात्रं विदशति विदशन्तं वा स्वदते ॥ सू० १० ॥

चूर्णी—‘जे भिक्खू’ इत्यादि । ‘जे भिक्खू’ यः कश्चिद् भिक्षु ‘सचित्तपइट्ठियं’ सचित्तप्रतिष्ठितम् सचित्ते—सचित्तजलहरितकायाद्युपरि प्रतिष्ठितं—विद्यमानम् आम्रं भुङ्क्ते, विदशति चूषति । शेषं सूत्रद्वयगतं सर्वं सुगमम् ॥ सू० ९-१० ॥

सूत्रम्—जे भिक्खू सचित्तपइट्ठियं अंबं वा अंबपेसियं वा अंबभित्तं वा अंबसालगं वा अंबचोयगं वा भुंजइ भुंजंतं वा साइज्जइ ॥ सू० ११ ॥

छाया—यो भिक्षुः सचित्तप्रतिष्ठितमात्रं वा आम्रपेशिका वा आम्रभित्तं वा आम्रसालकं वा आम्रचोयगं वा भुङ्क्ते भुञ्जानं वा स्वदते ॥ सू० ११ ॥

चूर्णी—‘जे भिक्खू’ इत्यादि । सचित्तप्रतिष्ठितम् सचित्ते—सचित्तजलाद्युपरि विद्यमानं तत् सचित्तप्रतिष्ठितम् शेषम् सुगमम् ॥ सू० ११ ॥

सूत्रम्—जे भिक्खू सचित्तपइट्ठियं अंबं वा अंबपेसियं वा अंबभित्तं वा अंबसालगं वा अंबचोयगं वा विडंसइ विडंसंतं वा साइज्जइ ॥ सू० १२ ॥

छाया—यो भिक्षुः सचित्तप्रतिष्ठितमात्रं वा आम्रपेशिकां वा आम्रभित्तं वा आम्रसालकं वा आम्रचोयगं वा विदशति विदशन्तं वा स्वदते ॥ सू० १२ ॥

चूर्णी—‘जे भिक्खू’ इत्यादि । ‘जे भिक्खू’ यः कश्चिद् भिक्षुः श्रमणः श्रमणी वा ‘सचित्तपइट्ठियं’ सचित्तप्रतिष्ठितम्, इतिविशेषणविशिष्टमाप्रादिकं विदशति—चषति शेषं सुगमम् ।

अत्राह भाष्यकारः—

सचित्तवं तहा पेसिं, त सचित्तपइट्ठियं ।

जो भुंजेज्ज विडंसेज्ज, आणाभंगाइ पावइ ॥१॥

छाया—सचिताभ्रं तथा पेशीं, तत्सचित्तप्रतिष्ठितम् ।

यो भुङ्क्ते विदशति, आन्नाभङ्गादि प्राप्नोति ॥१॥

अवचूरिः—यः कश्चिद् भिक्षुः—श्रमणः उपलक्षणात् श्रमणी वा स सचित्ताभ्रम्—सचित्ताभ्रफलम् तथा पेशीम्—आभ्रचीरिकाम् उपलक्षणाद्—आभ्रभित्तं आभ्रसालकम् आभ्रचोयगं वा, आभ्रफलस्य कोऽपि प्रकारो भवेत् तं सचित्त यदि भुङ्क्ते विदशति वा तदा स श्रमणः आज्ञाभङ्गादिदोषान् प्राप्नोतीति ॥ सू० १२॥

सूत्रम्—जे भिक्खू अण्णउत्थिएण वा गारत्थिएण वा अप्पणापाए आमज्जावेज्ज वा पमज्जावेज्ज वा आमज्जावेतं वा पमज्जावेतं वा साइज्जइ ॥ सू० १३ ॥

छाया—यो भिक्षुरन्ययूथिकेन वा गार्हस्थिकेन वा आत्मनः पादौ आमार्जयेद् वा प्रमार्जयेद् वा आमार्जयन्तं वा प्रमार्जयन्तं वा स्वदते ॥ सू० १३ ॥

चूर्णी—‘जे भिक्खू’ इत्यादि । ‘जे भिक्खू’ यः कश्चिद् भिक्षुः—श्रमणः श्रमणी वा ‘अण्णउत्थिएण वा’ अन्ययूथिकेन—अन्यमतानुयायिना तापसादिनेत्यर्थः ‘गारत्थिएण वा’ गार्हस्थिकेन गृहस्थेन श्रावकेण तद्धिन्नेन वा ‘अप्पणो पाए’ आत्मनः स्वस्य पादौ—चरणौ ‘आमज्जावेज्ज वा’ आमार्जयेद्वा—एकवारं वा मार्जनं कारयेद्वा ‘पमज्जावेज्ज वा’ प्रमार्जयेद्वा अनेकवारं वा प्रमार्जनं कारयेद्वा, तथा ‘आमज्जावेतं वा’ आमार्जयन्तं वा—एकवारं चरणप्रमार्जनं कारयन्तं वा ‘पमज्जावेतं वा’ प्रमार्जयन्तं वा—प्रतिदिनमनेकवारं वा पादयोः प्रमार्जनं कारयन्तं श्रमणान्तरम् ‘साइज्जइ’ स्वदते—अनुमोदते स प्रायश्चित्तभागी भवति, तथा तस्याज्ञाभङ्गादिका दोषा अपि भवन्ति ॥ सू० १३ ॥

सूत्रम्—एवं तइयउद्देसगमओ पेयव्वो जाव गामाणुगामं दूइज्जमाणे अण्णउत्थिएण वा गारत्थिएण वा अप्पणो सीसदुवारियं करावेइ करावेतं वा साइज्जइ ॥ सू० १४-६८ ॥

छाया— एवं तृतीयोद्देशगमको नेतव्यः यावत् ग्रामानुग्रामं द्रवन् अन्यतीर्थिकेन वा गार्हस्थिकेन वा आत्मनः शीर्षद्वारिकां कारयति कारयन्तं वा स्वदत्ते ॥ सू० १४-६८ ॥

चूर्णी—‘एवं’ इत्यादि । ‘एवं तइयउद्देशगमओ णेयव्वो’ एवं तृतीयोद्देशगमको नेतव्यः, एवम् अनेनैव प्रकारेण तृतीयोद्देशगमकः—अस्यैव तृतीयोद्देशगतो गमः सर्वोऽपि नेतव्यः— ज्ञातव्यः ‘जाव’ यावत्, अत्र यावत्पदेन ‘जे भिक्खू अप्पणो पाए सत्राहेज्ज वा’ इत्यादिसप्त-दशसूत्रादारभ्य ‘जे भिक्खू गामाणुगामं दूइज्जमाणे०’ इत्येकसप्ततितमसूत्रपर्यन्तं पञ्चपञ्चा-शःसंख्यकसूत्राणि तदर्थश्चेति सर्वं तत्रत एव दृष्टव्यम् । अत्र तु (१४) चतुर्दशसूत्रादारभ्य अष्टषष्टि (६८) तमसूत्रपर्यन्तं तृतीयोद्देशगमवद् व्याख्येयम् । केवलं भेद एतावनेव यत्—तत्र तृतीयोद्देशके प्रमार्जनादीनां स्वयं करणविषयको निषेधः कृतः, अत्र तु अन्यतीर्थिकादिभिः प्रमा-र्जनादीनां कारणाऽनुमोदनविषयको निषेधो वर्तते इति ॥

अत्राह भाष्यकारः—

पायप्पमज्जणारब्भ, अंते सीसदुवारियं ।

गिहिहिं अन्नतित्थीहिं, करावे दोसभा भवे ॥१॥

छाया—पादप्रमार्जनादारभ्य, अन्ते शीर्षदौवारिकाम् ।

गृहिभिः अन्यतीर्थिभिः कारयेत् दोषभाग् भवेत् ॥१॥

अवचूरिः— यो यतिः पादप्रमार्जनादारभ्य अन्ते शीर्षदौवारिकाम् गृहिभिः—गृहस्थैः,

अन्यतीर्थिकैः तापसादिभिः कारयति, तथा कारयन्तं श्रमणान्तरम् अनुमोदते स प्रायश्चित्त-भाग् भवति, तथा तस्याज्ञाभङ्गादिका दोषा अपि भवन्ति गृहस्थादिकृतसेवाशुश्रूषादिकार्यस्य भगवता निषिद्धत्वात् ।

अथ परतीर्थिकादिभिः पादप्रमार्जनादिकं कारयतः को दोषः ? इति चेदत्राह—ते अन्य-तीर्थिका गृहस्था वा यदि प्रमार्जनादिकं करिष्यन्ति तदा ते पादप्रमार्जनादिकरणान्तरम् पश्चात् हस्तधावनादि कर्म करिष्यन्ति प्रस्वेदमलादिकं साधोः शरीरेऽवस्थितं दृष्ट्वा घ्रात्वा अशुचय इमे इति कृत्वा अवर्णवादं वदिष्यन्ति, अयतनया वा पादप्रमार्जनादिकं कुर्वन्तः सांपातिकान् जीवान् हन्युः, अथवा बहुना द्रव्येणायतनया प्रक्षालयन्तः उच्छोलणादोषं कुर्युः, भूमिष्ठान् जीवान् विराधयेयुरिति तस्मात् कारणात् तापसादिभिर्गृहस्थैश्च पादप्रमार्जनादिकं न कारयेदिति ॥ सू० ६८ ॥

सूत्रम्—जे भिक्खू आगंतागारेसु वा आरामागारेसु वा गाहा-वइकुलेसु वा परियावसहेसु वा उच्चारपासवणं परिट्ठवेइ परिट्ठवेतं वा साइज्जइ ॥ सू० ६९ ॥

छाया यो भिक्षु आगन्त्रागारेषु वा आरामागारेषु वा गाथापतिकुलेषु वा पर्यावसथेषु वा उच्चारप्रसन्नवर्णं परिष्ठापयति परिष्ठापयन्तं वा स्वदत्ते ॥ सू० ६९ ॥

चूर्णी—‘जे भिक्खू’ इत्यादि । ‘जे भिक्खू’ य. कश्चिद् भिक्षुः श्रमणः श्रमणी वा ‘आगन्त्रागारेषु वा’ आगन्त्रागारेषु, यत्र स्थाने आगन्तारो गन्तारश्च विश्रामाय निवसन्ति. सः आगन्त्रागारः—धर्मशालेति लोकप्रसिद्धः तेषु—आगन्तुकनिवासस्थानेषु तथा—‘आरामागारेषु वा’ आरामागारेषु, तत्रारामः—उपवनम् तत्र विद्यमानः अगारो गृहं यत्र क्रीडार्थमागताः पुरुषाः विश्रामार्थं निवसन्ति । तादृशस्थानेषु ‘गाहाव्रजकुलेषु वा’ गाथापतिकुलेषु, तत्र गाथापतिर्गृहस्थः, तस्य कुलेषु गृहेषु गृह-स्वामिनां प्रामान्तरगमनेन शून्यप्रायेषु गृहेष्वित्यर्थं ‘परिष्ठावसहेसु वा’ पर्यावसथेषु वा तामसानां निवासस्थानेषु इत्यर्थः, एतेषु स्थानेषु ‘उच्चारपासवर्णं’ उच्चारप्रसन्नवर्णं मूत्रपुरीषादिकम् उपलक्षणात् ष्ठीवनादिकमपि गृह्यते ‘परिद्वेइ’ परिष्ठापयति तत्र व्युत्सृजतीत्यर्थः तथा ‘परिद्वेत्तं वा साइज्जइ’ परिष्ठापयन्तं वा मूत्रपुरीषादीनां व्युत्सर्जनं कुर्वन्तं श्रमणान्तरं स्वदत्ते—अनुमोदते स प्रायश्चित्तभागी भवति, तथा तस्याज्ञाभङ्गादिका दोषा अपि भवन्ति, तथा ये एतादृशस्थानेषु उच्चारप्रसन्नवर्णादिकं व्युत्सृजन्ति तेषामपयशो भवति—‘एते साधवः अशुचिसमाचाराः योगाचार-वाह्या मलमूत्रपरायणाः दुर्वृत्ता भोगोपभोगस्थानानि अपवित्राणि कुर्वन्तो विहरन्ती,—त्येवमाद्यपयशो भवति, लोकापवादाच्च न कोऽपि दीक्षां ग्रहीष्यतीत्यतः प्रवचनस्य हानिर्हीलना च भवति एव कोट्टमालादिना निवारिता ग्रामादौ प्रवेशमपि नो लभेरन् ॥ सू० ६९ ॥

सूत्रम्—जे भिक्खू उज्जाणंसि वा उज्जाणगिहंसि वा उज्जाण-सालंसि वा निज्जाणंसि वा निज्जाणगिहंसि वा निज्जाणसालंसि वा उच्चारपासवर्णं परिद्वेइ परिद्वेत्तं वा साइज्जइ ॥ सू० ७० ॥

छाया—यो भिक्षुरुद्याने वा उद्यानगृहे वा उद्यानशालायां वा निर्याणे वा निर्याण-गृहे वा निर्याणशालायां वा उच्चारप्रसन्नवर्णं परिष्ठापयति परिष्ठापयन्तं वा स्वदत्ते ॥ सू० ७० ॥

चूर्णी—‘जे भिक्खू’ इत्यादि । ‘जे भिक्खू’ य. कश्चिद् भिक्षुः श्रमणः श्रमणी वा ‘उज्जाणंसि वा’ उद्याने वा, तत्रोद्यानं नाम एकजातीयवृक्षाणां समुदायलक्षणम्, तादृशे उद्याने ‘उज्जाणगिहंसि वा’ उद्यानगृहे वा उद्यानस्थिते गृहे विश्रामस्थाने ‘उज्जाणसालंसि वा’ उद्यान-शालायाम् उद्याने स्थिता या शाला तस्याम् ‘निज्जाणंसि वा’ निर्याणे वा लोकानां गमना-गमनमार्गे ‘निज्जाणगिहंसि वा’ निर्याणगृहे वा गमनागमनमार्गस्थितगृहे वा ‘निज्जाणसालंसि वा’ निर्याणशालायां वा तादृशेषु स्थानेषु श्रमण श्रमणी वा ‘उच्चारपासवर्णं’ उच्चारप्रसन्न-वर्णं ‘परिद्वेइ’ परिष्ठापयति मूत्रपुरीषयोर्व्युत्सर्जनं करोति ‘परिद्वेत्तं वा’ परिष्ठापयन्तं वा ‘साइ-ज्जइ’ स्वदत्ते स प्रायश्चित्तभागी भवति ॥ सू० ७० ॥

सूत्रम्—जे भिक्खू अट्टंसि वा अट्टालियंसि वा चरियंसि वा पागारंसि वा दारंसि वा गोपुरंसि वा उच्चारपासवणं परिट्टवेइ परिट्टवेतं वा साइज्जइ ॥ सू० ७१ ॥

छाया—यो भिक्षुः अट्टे वा अट्टालिकायां वा चरिकायां वा प्राकारे वा द्वारे वा गोपुरे वा उच्चारप्रस्रवणं परिष्ठापयति परिष्ठापयन्तं वा स्वदते ॥ सू० ७१ ॥

चूर्णी—‘जे भिक्खू’ इत्यादि । ‘जे भिक्खू’ यः कश्चिद् भिक्षुः श्रमणः श्रमणी वा ‘अट्टंसि वा’ अट्टे वा—कोट इति लोकप्रसिद्धे ‘अट्टालियंसि वा’ अट्टालिकायाम् अट्टोपरिविद्यमानस्थाने इत्यर्थः ‘चरियंसि वा’ चरिकायां वा अट्टालिकाया उपरितनं स्थानं चरिका—तादृशस्थान-विशेषे इत्यर्थः, ‘पागारंसि वा’ प्राकारे वा ‘दारंसि वा’ द्वारे वा गृहस्यद्वारभागे इत्यर्थः, ‘गोपुरंसि वा’ गोपुरे वा—द्वाराद्द्वारे, एतेषु स्थानेषु ‘उच्चारपासवणं’ उच्चारप्रस्रवणम् ‘परिट्टवेइ’ प्रतिष्ठापयति, तथा ‘परिट्टवेतं वा साइज्जइ’ परिष्ठापयन्तं वा स्वदते—अनुमोदते स प्रायश्चित्त-भागी भवति ॥ सू० ७१ ॥

सूत्रम्—जे भिक्खू दगंसि वा दगमगंसि वा दगपहंसि वा दगतीरंसि वा दगट्टाणंसि वा उच्चारपासवणं परिट्टवेइ परिट्टवेतं वा साइज्जइ ॥ सू० ७२ ॥

छाया—यो भिक्षुरुदके वा उदकमार्गे वा उदकपथे वा उदकतीरे वा उदकस्थाने वा उच्चारप्रस्रवणं परिष्ठापयति परिष्ठापयन्तं वा स्वदते ॥ सू० ७२ ॥

चूर्णी—‘जे भिक्खू’ इत्यादि । ‘जे भिक्खू’ यो भिक्षुः यः कश्चित् श्रमणः श्रमणी वा ‘दगंसि वा’ उदके—जले जलाशये सरित्तडागादौ जलाशयमर्यादितस्थाने इत्यर्थः ‘दगमगंसि वा’ उदकमार्गे—जल मार्गे येन मार्गेण जलं प्रवहति यद्वोदकमिश्रितमार्गे, ‘दगपहंसि वा’ उदकपथे वा जलानयनमार्गे वा ‘दगतीरंसि वा’ उदकतीरे—जलतटे जलासन्नवर्तिस्थाने इत्यर्थः ‘दगट्टाणंसि वा’ उदकस्थाने वा यत्र स्थाने उदकं सगृह्य सस्थाप्यते तादृशस्थाने, एतेषु—उपपयुक्तजलस्थानेषु ‘उच्चारपासवणं’ उच्चारप्रस्रवणम् ‘परिट्टवेइ’ परिष्ठापयति—व्युत्सृजति तथा ‘परिट्टवेतं वा साइज्जइ’ परिष्ठापयन्तं वा स्वदते—अनुमोदते-स प्रायश्चित्तभागी भवति-॥ सू० ७२ ॥

सूत्रम्—जे भिक्खू सुन्नगिहंसि वा सुन्नसालंसि वा भिन्नागिहंसि वा भिन्नसालंसि वा कूडागारंसि वा काट्टागारंसि वा उच्चारपासवणं परिट्टवेइ परिट्टवेतं वा साइज्जइ ॥ सू० ७३ ॥

छाया—यो भिक्षुः शून्यगृहे वा शून्यशालायां वा भिन्नगृहे वा भिन्नशालायां वा कूटागारे वा कोष्ठागारे वा उच्चारप्रस्रवणं परिष्ठापयति परिष्ठापयन्तं वा स्वदते ॥७३॥

चूर्णिः—‘जे भिक्खू’ इत्यादि । ‘जे भिक्खू’ यः कश्चिद् भिक्षुः ‘सुन्नगिहंसि वा’ शून्यगृहे वा यत्र गृहे न कोऽपि वसति तादृशगृहे ‘सुन्नसालंसि वा’ शून्यशालायाम् यत्र शालायां न कोऽपि वसति तस्याम् ‘भिन्नगिहंसि वा’ भिन्नगृहे वा—भग्नगृहे इत्यर्थः ‘भिन्नसालंसि वा’ भिन्नशालायां वा भग्नशालायाम् ‘कूटागारंसि वा’ कूटागारे वा—कूटाकारगृहे ‘कोष्ठागारंसि वा’ कोष्ठागारे वा या दशस्थाने धान्यादिकं स्थापयति तस्य कोष्ठागार इति नाम भवति तस्मिन् कोष्ठागारगृहे कोष्ठागारशालायां च ‘उच्चारपासवणं परिद्वेइ’ उच्चारप्रस्रवणं परिष्ठापयति ‘परिद्वेतेतं वा साइज्जइ’ परिष्ठापयन्तं वा स्वदते—अनुमोदते स प्रायश्चित्तभागू भवति ॥ सू० ७३॥

सूत्रम्—जे भिक्खू तणगिहंसि वा तणसालंसि वा तुसगिहंसि वा तुससालंसि वा भुसगिहंसि वा भुससालंसि वा उच्चारपासवणं परिद्वेइ परिद्वेतेतं वा साइज्जइ ॥ सू० ७४ ॥

छाया—यो भिक्षुः तृणगृहे वा तृणशालायां वा तुषगृहे वा तुषशालायां वा भुसगृहे वा भुसशालायां वा उच्चारप्रस्रवणं परिष्ठापयति परिष्ठापयन्तं वा स्वदते ॥७४॥

चूर्णी—‘जे भिक्खू’ इत्यादि । ‘जे भिक्खू’ यः कश्चिद्भिक्षुः श्रमणः श्रमणी वा ‘तणगिहंसि वा’ तृणगृहे वा—तृणस्थापनगृहे अथवा तृणनिर्मिते गृहे ‘तणसालंसि वा’ तृणशालायां वा तृणभृतशालायाम् ‘तुसगिहंसि वा’ तुषगृहे ‘तुससालंसि वा’ तुषशालायां वा ‘भुसगिहंसि वा’ भुसगृहे वा, तत्र गोधूमादीनां स्तम्बः, तस्य चूर्णीकृतोऽवयवः ‘भूमा’ इतिलोकप्रसिद्धः तस्य सस्थापनस्थानं भुसगृहमिति तस्मिन् भुसगृहे ‘भुससालंसि वा’ भुसशालायाम् वा, एतादशस्थानेषु यो भिक्षुः ‘उच्चारपासवणं’ उच्चारप्रस्रवणम् ‘परिद्वेइ’ परिष्ठापयति ‘परिद्वेतेतं वा साइज्जइ’ परिष्ठापयन्तं वा स्वदते—अनुमोदते स प्रायश्चित्तभागी भवति ॥ सू० ७४ ॥

सूत्रम्—जे भिक्खू जाणगिहंसि वा जाणसालंसि वा जुग्गगिहंसि वा जुग्गसालंसि वा उच्चारपासवणं परिद्वेइ परिद्वेतेतं वा साइज्जइ ॥ सू० ७५ ॥

छाया—यो भिक्षुर्यानगृहे वा यानशालायां वा युग्यगृहे वा युग्यशालायां वा उच्चारप्रवणं परिष्ठापयति परिष्ठापयन्तं वा स्वदते ॥ सू० ७५ ॥

चूर्णी—‘जे भिक्खू’ इत्यादि । ‘जे भिक्खू’ यः कश्चिद् भिक्षुः ‘जाणगिहंसि वा’ यानगृहे—स्थादिस्थापनगृहे वा ‘जाणसालंसि वा’ यानशालायां वा ‘जुग्गगिहंसि’ युग्यगृहे वा,

तत्र युग्यं—शिविकादिकम्, तस्य स्थापनार्थं गृहं तस्मिन्, 'जुग्गसालंसि वा युग्यशालायां वा 'उच्चारपासवणं' उच्चारप्रस्रवणम्, 'परिट्वेइ' परिष्ठापयति तथा 'परिट्वेवंतं वा साइज्जइ' परिष्ठापयन्तं वा स्वदते—अनुमोदते स प्रायश्चित्तभागी भवति ॥ सू० ७५ ॥

सूत्रम्—जे भिक्खू पणियगिहंसि वा पणियसालंसि वा कुवियगिहंसि वा कुवियसालंसि वा उच्चारपासवणं परिट्वेइ परिट्वेवंतं वा साइज्जइ ॥ सू० ७६ ॥

छाया—यो भिक्षुः पण्यगृहे वा पण्यशालायां वा कुप्यगृहे वा कुप्यशालायां वा उच्चारप्रस्रवणं परिष्ठापयति परिष्ठापयन्त वा स्वदते ॥ सू० ७६ ॥

चूर्णी—'जे भिक्खू इत्यादि । जे भिक्खू' यः कश्चिद्भिक्षुः श्रमणः श्रमणी वा 'पणिय-गिहंसि वा' पण्यगृहे वा—ऋयविक्रयस्थाने धा 'पणियसालंसि वा' पण्यशालायां वा 'कुवियगिहंसि वा' कुप्यगृहे वा, तत्र -कुप्यं सुवर्णरजतभिन्नं छोष्टादिपात्रं तस्य गृहे 'कुवियसा-लंसि वा' कुप्यशालायां वा 'उच्चारपासवणं' उच्चारप्रस्रवणम्, 'परिट्वेइ' परिष्ठापयति तथा 'परिट्वेवंतं वा साइज्जइ परिष्ठापयन्तं—श्रमणान्तरम् स्वदते—अनुमोदते स प्रायश्चित्तभागी भवति ॥ सू० ७६ ॥

सूत्रम्—जे भिक्खू गोणगिहंसि वा गोणसालंसि वा महा-कुलंसि वा महागिहंसि वा उच्चारपासवणं परिट्वेइ परिट्वेवंतं वा साइ-ज्जइ ॥ सू० ७७ ॥

छाया—यो भिक्षुर्गोणगृहे वा गोणशालायां वा महाकुले वा महागृहे वा उच्चार-प्रस्रवणं परिष्ठापयति, परिष्ठापयन्तं वा स्वदते ॥ सू० ७७ ॥

चूर्णी—'जे भिक्खू' इत्यादि । 'जे भिक्खू' यः कश्चिद्भिक्षुः श्रमणः श्रमणी वा 'गोणगि-हंसि वा' गोणगृहे वा, तत्र गोणगृहं—गवां गृहम् यत्र गावो बध्यन्ते गोशालेति प्रसिद्धम् तस्मिन् 'गोणसालंसि वा' गोशालायां वा 'महाकुलंसि वा' महाकुले वा—इम्यादिकुले 'महागिहंसि वा' महागृहे वा बृहत्परिवारयुक्ते बृहदाकारयुक्ते वा गृहे 'उच्चारपासवणं' उच्चारप्रस्रवणम् 'परिट्वेइ' परिष्ठापयति 'परिट्वेवंतं वा साइज्जइ' परिष्ठापयन्तं वा स्वदते—अनुमोदते स प्रायश्चित्तभागी भवति ।

अत्राह भाष्यकारः—

आगंतुगाइठाणेषु, उच्चारं पस्सवं तथा ।

परिट्वेइ जो भिक्खू, आणाभंगाइ पावई ॥

छाया—आगन्तुकादिस्थानेषु उच्चारं प्रस्रवं तथा ।

परिष्ठापयति यो भिक्षुराज्ञाभङ्गादि प्राप्नोति ॥

अवचूरिः—आगन्तुकादिस्थानेषु आगन्त्रागारेषु इत्यारभ्य 'महागिहंसि' एतत्सूत्रपर्यन्त-
कथितस्थानेषु उच्चारप्रस्रवणं यो यति. परिष्ठपयति परिष्ठाप्रयन्तं वा अनुमोदते स भिक्षुः आज्ञा-
भङ्गादिकं दोषजातं प्राप्नोति, तथा--महदयशोऽपि जायते 'अशुच्यात्पारा एते साधवो हि शुचीनि;
भोगोपभोगस्थानानि अशुचीनि कुर्वाणा विहरन्ति, ततश्च; लोक्तापवादेन प्रवचनहानिरपि स्यात्,
तस्मात् आगन्तुकागारादिषु उच्चारप्रस्रवणयोः परिष्ठापनं न कुर्यात् न वा कारयेत् न वा
कुर्वन्तमनुमोदयेदिति ॥ सू० ७७ ॥

सूत्रम्—जे भिक्षू अण्णउत्थियस्स वा गारत्थियस्स वा असणं
वा पाणं वा खाइमं वा साइमं वा देइ देतं वा साइज्जइ ॥ सू० ७८ ॥

छाया—यो भिक्षुः अन्ययूथिकाय वा गृहस्थाय वा अशन वा पानं वा खाद्यं वा
स्वाद्यं वा ददाति ददतं वा स्वदते ॥ सू० ७८ ॥

चूर्णी—'जे भिक्षू' इत्यादि । 'जे भिक्षू' यः कश्चिद् भिक्षुः श्रमणः श्रमणी वा
'अण्णउत्थियस्स' अन्ययूथिकाय तापसाय वा 'गारत्थियस्स वा' गृहस्थाय वा अशनादिकं
ददाति ददतं वा स्वदते स प्रायश्चित्तभागी भवतीति ॥ सू० ७८ ॥

सूत्रम्—जे भिक्षू अण्णउत्थियस्स वा गारत्थियस्स वा
वत्थं वा पडिग्गहं वा कंबलं वा पायपुंछणं वा देइ देतं वा साइज्जइ ॥

छाया—यो भिक्षुरन्ययूथिकाय वा गार्हस्थिकाय वा वस्त्रं वा प्रतिग्रहं वा कम्बलं
वा पादप्रोच्छन्नं वा ददाति ददतं वा स्वदते ॥ सू० ७९ ॥

चूर्णी—'जे भिक्षू' इत्यादि । 'जे भिक्षू' यः कश्चिद् भिक्षुः श्रमणः श्रमणी वा 'अण्ण-
उत्थियस्सा वा' अन्ययूथिकाय वा तापसपरिव्राजकायेत्यर्थः. 'गारत्थियस्स वा' गार्हस्थिकाय-
गृहस्थाय वा 'वत्थं वा' वस्त्रं वा-चोलपट्टकमुत्तरीयवस्त्रादिकं अन्यदपि वस्त्रजातं वा 'पडिग्गहं
वा' प्रतिग्रहं पात्रमलाबुक, मृत्तिकापात्रं वा 'कंबलं वा' कम्बलमूर्णावस्त्रादिकं वा 'पायपुंछणं
वा' पादप्रोच्छन्न रजोहरण वा 'देइ' ददाति देतं वा साइज्जइ' ददतम् वस्त्रपात्रादिकं
प्रयच्छन्तं वा स्वदते-अनुमोदते स प्रायश्चित्तभागी भवति ॥ सू० ७९ ॥

सूत्रम्—जे भिक्षू पासत्थस्स असणं वा पाणं वा खाइमं
वा साइमं वा देइ देतं वा साइज्जइ ॥ सू० ८० ॥

छाया—यो भिक्षुः पार्श्वस्थाय अशनं वा पानं वा खाद्यं वा स्वाद्यं वा ददाति
ददतं वा स्वदते ॥ सू० ८० ॥

चूर्णी—‘जे भिक्खू’ इत्यादि । ‘जे भिक्खू’ यः कश्चिद् भिक्षुः श्रमणो वा श्रमणी वा ‘पास-
 त्यस्स’ पार्श्वस्थाय-पार्श्वे सयमस्य समीपे तिष्ठतीति पार्श्वस्थः न तु सयमस्थः, तस्मै ‘असणं वा
 पाणं वा खाइमं वा साइमं वा’ अशनं वा पानं वा स्वाद्यं वा स्वाद्यं वा ‘देइ’ ददाति ‘देंतं वा’
 ददतं वा ‘साइज्जइ’ स्वदते स प्रायश्चित्तभागी भवति ॥सू० ८०॥ एवमेव पार्श्वस्थाय अशनादिकं
 ‘पडिच्छइ’ प्रतीच्छति तत्पार्श्वत् गृह्णाति ॥सू० ८१॥ एवं पार्श्वस्थाय ‘वत्थ वा’ वस्त्रं वा चोल-
 पट्टादिकम् ‘पडिग्गहं वा’ प्रतिग्रहं वा पात्रं वा ‘कंवलं वा’ कम्बलं वा ऊर्णामयं, ‘पायपुंछणं वा’
 पादप्रोज्ज्वलनं वा पादप्रमार्जनवस्त्रस्वण्डं वा ददाति ॥सू० ८२॥ एवं प्रतीच्छति गृह्णाति
 ॥ सू० ८३॥ एवं अशनादेर्दान-ग्रहणरूप सूत्रद्वयम्, तथा वस्त्रादेर्दानग्रहणरूपं च सूत्रद्व-
 यमिति सूत्रचतुष्टयम् अवसन्नविषयकम् ॥सू० ८७॥ कुशीलविषयकम् ॥ सू० ९१॥
 यथाच्छन्दविषयकम् ॥सू० ९५॥ ससक्तविषयकम् ॥ सू० ९९॥ एव नैत्यिकविषयकमपि
 सूत्रचतुष्टयम् ॥सू० १०३॥ एतानि चतुर्विंशतिसूत्राणि त्रयोदशोद्देशकोक्तसूत्रव्याख्यानवद्
 व्याख्यायानि, विशेषस्वेतान्नेव यत्-तत्र वन्दन-प्रशंसनविषयाणि सूत्राणि सन्ति, अत्र तु
 अशनादीनां वस्त्रादीनां च दान-ग्रहणविषयाणि वाच्यानीति ॥

अत्राह भाष्यकारः—

पासत्याओ समारब्भ, णितियंतस्स साहुणो ।

देंतो जो पडिगिण्हतोऽसणाई दोसभा भवे ॥

छाया—पार्श्वस्थात् समारभ्य नैत्यिकान्ताय साधवे ।

ददन् य प्रतिगृह्णन् अशनादि दोषभाग् भवेत् ॥

अवचूरिः—यो भिक्षुः श्रमणः श्रमणी वा पार्श्वस्थात् समारभ्य नैत्यिकान्ताय साधवे पार्श्वस्था-
 वसन्न-कुशील-यथाच्छन्द-ससक्त-नैत्यिकेभ्य इत्यर्थः योऽशनादिकम्-अशनपानादिकं ददन्
 प्रतिगृह्णन् वा, तथा पार्श्वस्थादिभ्योऽशनादिकं ददतः स्वोर्कुर्वतश्चानुमोदकः स यतिः दोषभाग्
 भवेत् ॥ सू० १०३॥

सूत्रम्—जे भिक्खू जायणावत्थं वा निमंतणावत्थं वा अजाणिय
 अपुच्छिय अगवेसिय पडिग्गाहेइ । पडिग्गाहेतं वा साइज्जइ । से य
 वत्थे चउण्हमण्णयरे सिया तंजहा—णिच्चनिवसणिए १ मज्जणिए २ छणू-
 सविए ३ रायदुवारिए ४ ॥ सू० १०४ ॥

छाया—यो भिक्षुर्याचनावस्त्रं वा निमन्त्रणावस्त्रं वा अज्ञात्वा अपृष्ट्वा अगवे-
 पयित्वा प्रतिगृह्णाति प्रतिगृह्णन्त वा स्वदते । तच्च वस्त्रं चतुर्णामन्यतमं स्यात् तद्यथा-
 नित्यनिवसनिकम् १ मज्जनिकम् २ क्षणीत्सविकम् ३ राजदौवारिकम् ४ ॥ सू० १०४ ॥

चूर्णी—‘जे भिक्खू’ इत्यादि । ‘जे भिक्खू’ यः कश्चिद् भिक्षुः श्रमणः श्रमणी वा ‘जायणावत्थं वा’ याचनावल्लं वा यद् याचनेन प्राप्यते तत् तथा ‘निमंतणावत्थं वा’ निमन्त्रणावल्लं वा यत् निमन्त्रणापूर्वकं प्राप्यते तत्, एतद् द्विविधमपि वल्लं भिक्षुः ‘अजाणिय’ अज्ञात्वा कुत्रत आनीतम्, इत्यादि वल्लोत्पत्तिकारणम् अज्ञात्वा, तथा—‘अपुच्छिय’ अपृष्ट्वा—तद्विषये पृच्छामकृत्वा कस्येदम्, कथं वेदं वल्लमासीत्, इत्यादिक्रमेण पृच्छामकृत्वा, ‘अगवेसिय’ अगवेषयित्वा मदर्थमेवेदं वल्लमनेनानीतम् अन्यार्थं वाऽऽनीतम्, कया बुद्ध्या मह्यं ददातीत्यादिक्रमेण गवेषणामकृत्वैव याचनावल्लनिमन्त्रणावल्लमिति द्विविधमपि वल्लं साधुः ‘पडिग्गाहेइ’ प्रतिगृह्णाति—स्वीकरोति ‘पडिग्गाहेत वा साइज्जइ’ प्रतिगृह्णन्तं वा अज्ञात्वा अपृष्ट्वा अगवेषयित्वा याचनानिमन्त्रणावस्त्रं प्रतिगृह्णन्तं श्रमणान्तरं स्वदते—अनुमोदते स प्रायश्चित्तभागी भवति । ‘से य वत्थे’ तच्च द्विविधमपि वल्लम् ‘चउण्हमणयरे सिया’ चतुर्णामन्यतमं स्यात् वक्ष्यमाणानां चतुर्णां वल्लानां मध्ये अन्यतमम् एकं स्यात्, ‘तं जहा’ तद्यथा—‘णिच्चणिवसणिए १, मज्जणिए २, छणूसविए ३, रायदुवारिए ४, तत्र ‘णिच्चणिवसणिए’ नित्यनिवसनिकम्—यत् नित्यं परिधीयते तत् १, ‘मज्जणिए’ मज्जनिकं—यत् स्नानावसरे परिधीयते तत् २, ‘छणूसविए’ क्षणौत्सविकम्—यत् विवाहाद्युत्सवे परिधीयते तत् ३, ‘रायदुवारिए’ राजदौवारिकम्—यत् राजद्वारे सभादौ वा गमनसमये परिधीयते तत् ४, एवं चतुर्विधं वस्त्रं भवति, एष्वन्यतमं याचनावल्लं निमन्त्रणावल्लं च अज्ञानाऽपृच्छनाऽगवेषणापूर्वकं यो भिक्षुः प्रतिगृह्णाति प्रतिगृह्णन्तं वा स्वदते स आज्ञाभङ्गादिदोषभाग् भवतीति ॥ सू० १०४ ॥

सूत्रम्—जे भिक्खू विभूसावडियाए अप्पणो पाए आमज्जेज्ज वा पमज्जेज्ज वा आमज्जंतं वा पमज्जंतं वा साइज्जइ ॥ सू० १०५ ॥

छाया—यो भिक्षुर्विभूषाप्रत्ययेन आत्मनः पादौ आमार्जयेद्वा, प्रमार्जयेद्वा आमार्जयन्तं वा प्रमार्जयन्तं वा स्वदते ॥ सू० १०५ ॥

चूर्णी—‘जे भिक्खू’ इत्यादि । ‘जे भिक्खू’ यः कश्चिद् भिक्षुः ‘विभूसावडियाए, विभूषाप्रत्ययेन—विभूषानिमित्तेन सुकुमालतादिसपादनाबुद्धचेत्यर्थः, ‘अप्पणो पाए’ आत्मनः स्वस्य पादौ चरणौ ‘आमज्जेज्ज वा’ आमार्जयेद्वा—तत्रामार्जनं धूल्यादीनाम् पृथक्करणम्, तत् कुर्याद्वा तथा—‘पमज्जेज्ज वा’ प्रमार्जयेद्वा—प्रतिदिनमनेकवारं चरणयोः प्रमार्जनं कुर्यात् कारयेद्वा । तथा—‘आमज्जंतं वा’ आमार्जयन्तं वा—एकवारमामार्जनं कुर्वन्तं कारयन्तं वा ‘पमज्जंतं वा’ प्रमार्जयन्तं वा—प्रतिदिनमनेकवारं प्रमार्जनं कुर्वन्तं कारयन्तं वा श्रमणान्तरम् ‘साइज्जइ’ स्वदते—अनुमोदते स प्रायश्चित्तभाग् भवति ॥ सू० १०५ ॥

सूत्रम्—एवं तदयउद्देशगमओ जा व-जे भिक्खू गामाणुगामं दू-
ज्जमाणे विभूसावडियाए अप्पणो सीसदुवारियं करेइ करंतं वा साइ-
ज्जइ ॥सू० १०६-१६०॥

छाया—एवं तृतीयोद्देशगमको यावद् यो भिक्षु ग्रामानुग्रामं द्रवन् विभूषाप्रत्य-
येन आत्मनः शीर्षदौवारिकं करोति, कुर्वन्तं वा स्वदते ॥ सू० १०६-१६०॥

चूर्णी— एवं तदय उद्देशगमओ' इत्यादि । एवम्—अनेनैव प्रकारेण 'तदयउद्देश-
गमओ' तृतीयोद्देशगमकः—तृतीयोद्देशकगतषट्पञ्चाशत्सूत्रात्मकसन्दर्भकथितानि पादामार्जनसूत्रात्
षोडशरूपादारम्य 'जाव' यावत् 'जे भिक्खू गामाणुगामं' इत्येकसप्ततिसूत्रपर्यन्तसूत्राणि
अग्रे सप्राह्याणि, तत्रत्यान्तिमसूत्रमेव पठनीयम्, तथाहि—'जे भिक्खू' यो भिक्षुः श्रमणः श्रमणी
वा 'गामाणुगामं' ग्रामानुग्रामम् एकस्माद् ग्रामाद् अनुपदं द्वितीयं ग्रामम् 'दूज्जमाणे' द्रवन्
विहरन् 'विभूसावडियाए' विभूषाप्रत्ययेन विभूषानिमित्तं शोभार्थं तत्सपादनबुद्धयेत्यर्थः 'अप्पणो'
आत्मनः स्वस्य उपरि 'सीसदुवारियं' शीर्षदौवारिकां शीर्षावरणं छत्राकारेण शीर्षस्थगनम् 'करेइ
करंतं वा साइज्जइ' करोति कुर्वन्तं वा स्वदते अनुमोदते स दोषभाग् भवतीति । एषां व्याख्या-
ऽपि विभूषाप्रत्ययपदं सयोज्य तत्रैव द्रष्टव्या । विशेषः केवलमयम्—यत् तत्र पादादीनां सामान्य-
तया प्रमार्जनादिकं कथितम्, अत्र तु विभूषानिमित्तं प्रमार्जनादिकं वक्तव्यम् ॥ सू० १०६-१६०॥

सूत्रम्—जे भिक्खू विभूसावडियाए वत्थं वा पडिग्गहं वा कंबलं
वा पायपुच्छणं वा अण्णयरं वा उवगरणजायं धरेइ धरंतं वा साइज्जइ ॥

छाया—यो भिक्षुः विभूषाप्रत्ययेन वस्त्रं वा प्रतिग्रहं वा कम्बलं वा पादप्रोञ्छन
वा अन्यतमं वा उपकरणजातं धरति धरन्तं वा स्वदते ॥ सू० १६१ ॥

चूर्णी—'जे भिक्खू' इत्यादि । 'जे भिक्खू' यो भिक्षुः श्रमणः श्रमणी वा 'विभूसा-
वडियाए' विभूषाप्रत्ययेन—विभूषानिमित्तेन सौन्दर्यमाश्रित्य शोभार्थमित्यर्थः, 'वत्थं वा' वस्त्रं वा
'पडिग्गहं वा' प्रतिग्रहं—पात्रं वा 'कंबलं वा' कम्बलमूर्णावस्त्रं वा 'पायपुच्छणं वा' पाद-
प्रोञ्चनं वा—पादरज शोधकं वस्त्रखण्डं रजोहरणं वा 'अण्णयरं वा उवगरणजायं' एतदतिरिक्तं
यत्किञ्चिदन्यतममुपकरणजातम् 'धरेइ धरंतं वा साइज्जइ' धरति—गृह्णाति धरन्तं वा स्वदते
वस्त्रपात्रादिकमिदं सुन्दरमिदमसुन्दरमिति कृत्वा स्वशोभावृद्धिवुद्ध्या सुन्दरं सुन्दरवस्त्रपात्रादिकं
धरति धरन्तं वाऽन्यमुनिमनुमोदते स प्रायश्चित्तभागी भवतीति ॥ सू० १६१ ॥

सूत्रम्—जे भिक्खू विभूसावडियाए वत्थं वा जाव पायपुच्छणं वा
अण्णयरं वा उवगरणजायं धोवेइ धोवंतं वा साइज्जइ ॥सू० १६२ ॥

छाया— यो भिक्षुर्विभूषाप्रत्ययेन वस्त्र वा यावत् पादप्रोञ्जनक वा अन्यतमं वा उपकरणजातं धावति धावन्तं वा स्वदते ॥ सू० १६२ ॥

चूर्णी—‘जे भिक्खू’ इत्यादि । ‘जे भिक्खू’ यः कश्चिद्भिक्षुः—श्रमणः श्रमणी वा वस्त्रादिकमन्यतमं वा उपकरणजातम् ‘विभूसावडियाए’ विभूषाप्रत्ययेन शोभानिमित्तं धावति—प्रक्षालयति, धावन्तमन्यमुनिं वा स्वदते—अनुमोदते स प्रायश्चित्तभागी भवति ॥ सू० १६२ ॥

किं प्रायश्चित्तं प्राप्नोतीत्याह—‘तं सेवमाणे’ इत्यादि ।

सूत्रम्—तं सेवमाणे आवज्जइ चाउम्मासियं परिहारट्ठाणं उग्घाइयं ॥सू० १६३ ॥

॥ णिसीइज्जयणे पणरसमो उद्देशो समत्तो ॥ १५ ॥

छाया—तत्सेवमान आपद्यते चातुर्मासिकं परिहारस्थानम् उद्घातिकम् ॥सू० १६३॥

॥ निशीथाध्ययने पञ्चदशोद्देशकः समाप्तः ॥ १५ ॥

चूर्णी—‘तं सेवमाणे’ इत्यादि । ‘तं’ तत् उद्देशकादित आरभ्य शोभार्थवस्त्रधावनपर्यन्त-पापस्थानमध्यात् यत् किमपि एकमनेकं वा पापस्थानम् ‘सेवमाणे’ सेवमानः—प्रतिसेवनां कुर्वन् श्रमणः श्रमणी वा ‘आवज्जइ’ आपद्यते प्राप्नोति ‘चाउम्मासियं’ चातुर्मासिकम् ‘परिहारट्ठाणं’ परिहारस्थानम् प्रायश्चित्तम् ‘उग्घाइयं’ उद्घातिकम्—लघुचातुर्मासिकं प्रायश्चित्तं तस्य भवतीति ॥ सू० १६३ ॥

इति श्री—विश्वविख्यात—जगद्गल्लभ—प्रसिद्धवाचक—पञ्चदशभाषाकलितललितकलापालापक—

प्रविशुद्धगद्यपद्यनैकग्रन्थनिर्मापक—वादिमानमर्दक—श्रीशाहूछत्रपतिकोल्हापुरराजप्रदत्त-

“जैनशास्त्राचार्य”-पदभूषित—कोल्हापुरराजगुरु—बालब्रह्मचारि—जैनाचार्य—जैन-

धर्मदिवाकर—पूज्यश्री—घासीलालव्रति—विरचितायां “निशीथसूत्रस्य”

चूर्णिभाष्यावचुरिरूपायां व्याख्यायाम् पञ्चदशोद्देशकः समाप्तः ॥१५॥

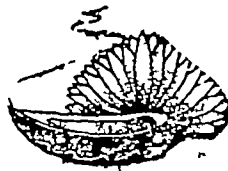

॥ षोडशोद्देशकः ॥

व्याख्यातः पञ्चदशोद्देशकः, साम्प्रतमवसरप्राप्तः षोडशोद्देशको व्याख्यायते, तत्र षोडशो-
द्देशकादिसूत्रस्य पञ्चदशोद्देशकान्तिमसूत्रेण सह कः सम्बन्ध इति चेत् अत्राह भाष्यकारः—

पुव्वंतमि विभूसाए, पडिसेहो य वन्निओ ।
चरित्ते दोसभावाओ, एत्थ सेज्जा णिसिज्जइ ॥

छाया—पूर्वान्ते विभूषायाः प्रतिषेधश्च वर्णितः ।
चारित्र्ये हि दोषभावादत्र शय्या निषिद्धयते ॥

अवचूरिः—पूर्वान्ते—पूर्वस्य-एतदपेक्षया पूर्वस्य प्राक्कथितस्य पञ्चदशोद्देशकस्यान्ते—चरम-
सूत्रे विभूषानिमित्तं—शोभार्थं पादादिप्रमार्जनादीनाम् तथा विभूषार्थं च उज्ज्वलोपधिधारणस्य
प्रतिषेधः वर्णितः कथितः । कथं विभूषादीनां प्रतिषेधः कृतस्तत्राह—‘चरित्ते’ इत्यादि, चारित्र्ये
दोषभावात् दोषोत्पादकत्वात् उज्ज्वलोपधिधारणं शरीरविभूषादिकं च साक्षात् परम्परया वा चारि-
त्रस्य विराधनकारणं तस्मात् कारणात् तस्य प्रतिषेधः कृतः, तत्सम्बन्धादत्र षोडशोद्देशकेऽपि
सागारिकशय्यायाः सागारिकवसतेः प्रतिषेध एव क्रियते, सागारिकशय्याया अपि संयमविराध-
कत्वात् इति संयमविराधकत्वस्य उभयत्रापि समानत्वेन अयमेव सम्बन्धः पूर्वापरसूत्रयोः ।

पूर्वस्मिन् उद्देशके लघुचातुर्मासिकं प्रायश्चित्तं कथितम्, अत्रापि तदेव कथयिष्यते इति ।
तदनेन सम्बन्धेन आयातस्यास्य षोडशोद्देशकस्येदमादिसूत्रम्—

सूत्रम्—जे भिक्खू सागारियसेज्जं अणुप्पविसइ अणुप्पविसंतं वा
साइज्जइ ॥ सू० १ ॥

छाया—यो भिक्षुः सागारिकशय्यामनुप्रविशति अनुप्रविशन्तं वा स्वदत्ते ॥ सू० १ ॥

चूर्णी—‘जे भिक्खू’ इत्यादि । ‘जे भिक्खू’ यः कश्चिद् भिक्षुः श्रमणः श्रमणी वा
‘सागारियसेज्जं’ सागारिकशय्याम्, तत्र सागारिकः गृहस्थः तस्य शय्या वसतिरिति सागारिक-
शय्या, शेते यस्या सा शय्या—वसतिर्निवासस्थानम् यत्रावस्थानेन मैथुनभाव उद्भवति सा,
सागारिके-येषा सामयिकी सज्ञा तेन सागारिकशय्येति दम्पत्योः शयनस्थानमित्यर्थः एतादृशं
स्थानं यो भिक्षुः श्रमणः श्रमणी वा ‘अणुप्पविसइ’ अनुप्रविशति ओदनादिग्रहणार्थं प्रवेशं करोति
कारयति वा तथा—‘अणुप्पविसत वा साइज्जइ’ अनुप्रविशन्तं वा स्त्रीपुरुषयोः शयनस्थाने
प्रवेशं कुर्वन्त श्रमणान्तरं स्वदत्ते—अनुमोदते स दोषभागी भवति, एतादृशस्थाने शृङ्गारसामग्री-
बाहुल्येन मनोविहृते सभवादिति ॥ सू० १ ॥

अत्राह भाष्यकारः—

सेज्जा दुविहा एत्थ य, दव्वे भावे तथा मुणेयव्वा ।

जं सट्ठाणं दव्वे विसरिसरुवं तु भावम्मि ॥

छाया—शय्या द्विविधा अत्र च, द्रव्ये भावे तथा ज्ञातव्या ।

यत् स्वस्थानं द्रव्ये विसदृशरूपं तु भावे ॥

अवचूरिः—शय्या—सागारिकशय्या दम्पत्योर्निवासरूपा, सा अत्र च द्विविधा-द्विप्रकारिका द्रव्ये तथा भावे द्रव्यभावभेदात् ज्ञातव्या, सागारिकं द्विविधम्, तत्र यत् स्वस्थानं स्वसदृशरूपं तत् द्रव्ये-द्रव्यतः, यत् विसदृशरूपं स्वसादृश्यभिन्नं तद् भावे भावतो भवति । तत्र स्वसादृश्ये सागारिके मनोविकारा-संभवाद् द्रव्यत्वम्, विसदृशरूपे सागारिके मनोविकारबाहुल्याद् भावत्वमिति विवेकः । तथाहिद्रव्यभावसागारिकं रूपे आभरणविधौ वल्लालङ्कारभोजनगन्धेषु तथा आतोद्यनृत्यनाट्यगीत-शयनादिद्रव्येषु च भवति, तत्र रूपं नाम यत् काष्ठचित्रलेप्यकर्मणि पुरुषरूपं कृतं तत्, अथवा जीवरहितं पुरुषशरीरं तत् श्रमणानां कृते पुरुषरूपं स्वस्थानत्वात् द्रव्यसागारिकम् । एतादृश-मेव पुरुषरूपं विसदृशत्वात् श्रमणीनां भावसागारिकं भवति । एवमेतेष्वेव काष्ठकर्मादिषु यत्र स्त्रीणां शरीरं तत् श्रमणीनां कृते द्रव्यसागारिकं साधूनां कृते तदेव शरीरं भावसागारिकम् । एवमाभरणं पुरुषोपभोग्यं तत् पुरुषाणां द्रव्यसागारिकं स्त्रीणां कृते भावसागारिकम्, तथा—स्त्रीणामुपभोग्यं यत् आभरणादिकं तत्स्त्रीणां कृते द्रव्यसागारिकं, पुरुषाणां कृते भावसागारिकम् । एवं वल्लालङ्कारा-दिकं चतुःप्रकारकम् तत्पुरुषयोग्यं पुरुषाणां द्रव्यसागारिकं स्त्रीणां भावसागारिकम् । यत्पुन-र्वल्लालङ्कारादिकं स्त्रीणां योग्यं तत् स्त्रीणां द्रव्यसागारिकं पुरुषाणां कृते तदेव भावसागारिकम् । एवं भोजनम्, अशनपानस्नाद्यस्वाद्यभेदेन चतुर्विधम्, तदपि पुरुषोपभोग्ययोग्यं पुरुषाणां द्रव्यसागारिकं, स्त्रीणां कृते भावसागारिकम्, यत्पुनः स्त्रीणामुपभोग्ययोग्यम् अशनादिकं तत्स्त्रीणां कृते द्रव्यसागा-रिकं तदेव पुरुषाणां कृते भावसागारिकम् । एवं गन्धेऽपि, तत्र गन्धः—कोष्ठपुटकादिः, तत्र यो गन्धः पुरुषोपभोग्ययोग्यः स श्रमणानां द्रव्यसागारिकम्, स एव गन्धः श्रमणीनां भावसागारिकम्, यश्च गन्धः स्त्रीणामुपभोग्ययोग्यः स स्त्रीणां द्रव्यसागारिकं, श्रमणानां स एव भावसागारिकम् । एवमातोद्ये, तत्रातोद्यं चतुर्विधम्, ततम् १, विततम् २, घनम् ३, शुषिरं च ४, तत्र यत् आतोद्यं पुरुषसाध्यं पुरुषयोग्यं तत् श्रमणानां द्रव्यसागारिकं, श्रमणीनां भावसागा-रिकम्, यत् पुनरातोद्यं स्त्रीसाध्यं स्त्रीयोग्यं तत् श्रमणीनां द्रव्यसागारिकं श्रमणानां भावसागा-रिकम् । एवं नृत्येऽपि, तत्र नृत्यं चतुर्विधम्—अञ्चितम् १, रिभितम् २, आरभटम् ३, भसोलं च ४, तत्र यत् नृत्यं पुरुषसपादनीयं तत् श्रमणानां द्रव्यसागारिकं श्रमणीनां भावसागारिकम्, यत् पुनर्नृत्यं स्त्रीभिः सम्पादनीयम् तत् श्रमणीनां द्रव्यसागारिकं श्रमणाणां भावसागारिकम्, इति ।

एवं नाट्येऽपि, तत्र नृत्यनाटकयोरयं भेदः—यत् गीतरहितं तत् नृत्यं तत्र केवलं गात्रसञ्चालनमेव, नाटकं तु गीतसमन्वितम्, यत्र गीतमपि गायति गात्रसञ्चालनमपि करोति इति, तत्र नाटकेऽपि स्त्रीपुरुषयोर्विभागेन द्रव्यभावभेदो ज्ञातव्य इति । एव गीतेऽपि, तत्र गीतं-स्वरसाम्येन गानं, तच्चतुर्विधं भवति, तन्त्रीसमम् १, तालसमम् २, ग्रहसमम् ३, लयसमं च ४, तत्र यत् गीतं पुरुषैर्गातुं योग्यं तत् श्रमणानां द्रव्यसागारिकं श्रमणीनां तदेव भावसागारिकम्, यत् पुनः स्त्रीभिर्गातुं योग्यं तत् श्रमणीनां द्रव्यसागारिकं श्रमणानां भावसागारिकम् । एवं शयनीयेऽपि, तत्र शयनीयं पर्यङ्काद्यनेकप्रकारकम्, तत्र यत् शयनीयं पुरुषैरधिष्ठातुं योग्यं तत् श्रमणानां द्रव्यसागारिकं तदेव शयनीयं श्रमणीनां भावसागारिकम्, यत्पुनः स्त्रीभिरधिष्ठातुं योग्यं तत् शयनीयं श्रमणीनां द्रव्यसागारिकं श्रमणानां तु भावसागारिकम् । इत्यादिभेदभिन्नां सागारिकशय्यां यः कश्चिद्विधुः प्रविशति स दोषभागी भवतीति ॥ सू० १ ॥

सूत्रम्—जे भिक्खू सोदकं सेज्जं अणुप्पविसइ अणुप्पविसंतं वा साइज्जइ ॥ सू० २ ॥

छाया—यो भिक्षुः सोदकां शय्यामनुप्रविशति अनुप्रविशन्तं वा स्वदते ॥ सू० २ ॥
चूर्णीः—‘जे भिक्खू’ इत्यादि । ‘जे भिक्खू’ यः कश्चिद्विधुः श्रमणः श्रमणी वा ‘सोदकं सेज्जं’ सोदकां शय्याम् सचित्तजलसहितां जलस्थानरूपां सागारिकवसतिं गृहस्थानां जलस्थानं प्रपादिकम् यत्रोदकं विद्यते तादृशस्थानं यस्य वा समीपे उदकं विद्यते तादृशं स्थानं सोदकशय्येति पदेन कथ्यते इति तादृशीं सोदकां वसतिं यः श्रमणः श्रमणी वा ‘अणुप्पविसइ’ अनुप्रविशति तत्र प्रवेशं करोति, कारयति वा ‘अणुप्पविसंतं वा साइज्जइ’ अनुप्रविशन्तं वा सोदकशय्यायां वासं कुर्वन्तं श्रमणान्तरं स्वदते अनुमोदते स प्रायश्चित्तभागी भवति ॥ सू० २ ॥

सूत्रम्—जे भिक्खू सागणियं सेज्जं अणुप्पविसइ अणुप्पविसंतं वा साइज्जइ ॥ सू० ३ ॥

छाया—यो भिक्षुः साग्निकां शय्यामनुप्रविशति अनुप्रविशन्तं वा स्वदते ॥ सू० ३ ॥
चूर्णी—‘जे भिक्खू’ इत्यादि । ‘जे भिक्खू’ यः कश्चिद् भिक्षुः श्रमणः श्रमणी वा ‘सागणियं सेज्जं’ साग्निकां शय्याम्, तत्र अग्निना सहिता-संयुक्ता अग्निसमीपस्था वा शय्या वसतिः—स्थानं सा साग्निकशय्या तां साग्निकशय्यां पाकस्थानं महानसादिकम्, कुम्भकारस्य भाण्डपचनस्थानं वा यत्राग्निर्भवेत् तत्र, अथवा अग्निसमीपवर्तिस्थानं वा ‘अणुप्पविसइ’ अनुप्रविशति अग्निशालादिषु प्रवेशं करोति कारयति वा तथा ‘अणुप्पविसंतं वा साइज्जइ’ अनुप्रविशन्तं वा श्रमणान्तरं स्वदते अनुमोदते स प्रायश्चित्तभागी भवति ॥

अत्राह भाष्यकारः—

सोदगागणियं सेज्जं, खणिमं सव्वकालियं ।

पविसे तत्थ जो भिक्खू, आणाभंगाइ पावइ ॥१॥

छाया—सोदकाग्निकां शय्यां, क्षणिकां सर्वकालिकाम् ।

प्रविशेत् तत्र यो भिक्षु, आज्ञाभङ्गादि प्राप्नोति ॥१॥

अवचूरिः—‘सोदगागणियं’ सोदकाग्निकाम्—सोदकां साग्निकां वा उदकसहिता-
मग्निसहितां वा ‘सेज्जं’ शय्याम्, सा द्विविधा—क्षणिका—अल्पकालभाविनी, सर्वकालिका—सर्व-
कालभाविनी जलाशयरूपा इष्टिकापाकादिरूपा च, तां द्विविधामपि शय्याम्—वसतिं प्रविशेत् यो
भिक्षुः तिष्ठेत् स आज्ञाभङ्गादिदोषान् प्राप्नोतीति ॥ सू० ३ ॥

सूत्रम्—जे भिक्खू सचित्तं उच्छुं भुंजइ भुजंतं वा साइज्जइ ॥ सू० ४ ॥

छाया—यो भिक्षुः सचित्तमिक्षुं भुङ्क्ते भुञ्जानं वा स्वदते ॥ सू० ४ ॥

चूर्णी—‘जे भिक्खू’ इत्यादि । ‘जे भिक्खू’ यः कश्चिद् भिक्षुः श्रमणः श्रमणी वा ‘सचित्तं
उच्छुं’ सचित्तमिक्षुम् ‘भुंजइ’ भुङ्क्ते तथा ‘भुजंतं वा साइज्जइ’ भुञ्जानं वा स्वदते—सचित्तेक्षुदण्ड-
स्योपभोग कुर्वाणं श्रमणान्तरं स्वदते अनुमोदते स प्रायश्चित्तभाग् भवति ॥ सू० ४ ॥

सूत्रम्—एवं पण्णरसमे उद्देसे अंबस्स जहा गमो सो चेव इहंपि
ण्येव्वो ॥ सू० ५-९ ॥

छाया—एवं पञ्चदशे उद्देशे आम्रस्य यथा गमः स एव इहापि ज्ञातव्य ॥ सू० ५-९ ॥

चूर्णी—एवं—अनेनैव प्रकारेण यथा पञ्चदशोद्देशके सचित्ताम्रफलभक्षणे गमः कथितः स
एव गमो निरवशेषोऽत्रापि ज्ञातव्य केवलाम्रफलस्थाने सचित्तमिक्षुमितिपदं निवेशनीयमिति । नवरम्
‘अंतरुच्छुयं’ इति अन्तरिक्षुकम्—इक्षोरन्तर्भागव्यवस्थितमवयवविशेषम् । शेष सूत्रपञ्चकं पञ्चदशो
द्देशकगताम्रसूत्रवद् व्याख्येयम् ॥ सू० ५-९ ॥

सूत्रम्—जे भिक्खू आरण्णगाणं वणवयाणं अडविजत्तासंपट्टि-
याणं असणं वा पाणं वा खाइमं वा साइमं वा पडिग्गाहेइ पडिग्गाहेतं वा
साइज्जइ ॥ सू० १० ॥

छाया—यो भिक्षुरारण्यगानां वनव्रजानाम् अठवीयात्रासंप्रस्थितानाम् अशनं वा
पानं वा खाद्यं वा स्वाद्यं वा प्रतिगृह्णाति, प्रतिगृह्णन्तं वा स्वदते ॥ सू० १० ॥

चूर्णी—‘जे भिक्खू’ इत्यादि । ‘जे भिक्खू’ यः कश्चिद् भिक्षुः ‘आरण्णगाणं’ आरण्यगाणाम्,
अरण्यम्—एकजातीयवृक्षसमूहात्मकं तदेव आरण्यम् तत्र गच्छन्तीति आरण्यगाः, तेषामारण्यगा-

नाम्—अरण्यगामिनाम् 'वणवयाणं' वनव्रजानाम्, तत्र वन प्रति, व्रजन्ति—वने गच्छन्ति ये ते वन-
व्रजाः, तेषां वनगामिनाम् आजीविकार्थम् अरण्ये वने वा गच्छतामित्यर्थः, 'अट्विजत्तासंपट्टि-
याणं' अट्वीयात्रासंप्रस्थितानाम्—वनयात्रार्थं निर्गतानाम्, तत्र वनवृक्षाकुलं निर्जनं भयङ्करं वन-
मटवी कथ्यते, तत्सम्बन्धिनी यात्रा—गमनरूपा तदर्थं संप्रस्थितानां काष्ठादिहरणार्थं निर्गतानां
तथा वनोपजीविनां काष्ठहारकाणां संबन्धि यो भिक्षुः 'असणं वा' अशनं वा—पाणं वा' पानं
वा 'खाइमं वा' खाद्यं वा 'साइमं वा' स्वाद्यं वा 'पडिग्गाहेइ' प्रतिगृह्णाति—स्वीकरोति
स्वीकारयति वा तथा 'पडिग्गाहेतं वा साइज्जइ' प्रतिगृह्णन्त वा श्रमणान्तरम् स्वदते अनुमो-
दते स प्रायश्चित्तभागी भवति, तथा तस्याज्ञाभङ्गादिका दोषा अपि भवन्ति यतो यो वन गच्छति
स तु परिमितमेवाशनादिकं स्वस्याभोक्तुं गृह्णातिद् यदि साधुर्ग्रहीष्यति तदा स पुरुषः स्वकी-
योदरपूरणे कष्टमनुभविष्यति तस्मादरण्यादौ गच्छतां वनोपजीविनां सम्बन्धि यदशनादिकं तत्
न गृह्णीयात् न वा ग्राहयेत् न वा गृह्णन्तमनुमोदयेदिति ॥ सू० १० ॥

**सूत्रम्—जे भिक्खू वसुराइयं अवसुराइयं वयइ वयंतं वा साइ-
ज्जइ ॥ सू० ११ ॥**

छाया—यो भिक्षुर्वसुराजिकमवसुराजिकं वदति वदन्तं वा स्वदते ॥ सू० ११ ॥

चूर्णी—'जे भिक्खू' इत्यादि । 'जे भिक्खू' यः कश्चिद् भिक्षुः श्रमणः श्रमणी वा
'वसुराइयं' वसुराजिकम्—विशुद्धज्ञानदर्शनचारित्राराधकं दमितेन्द्रियं जैनदीपकस्वरूपम्, तत्र
वसूनि रत्नानि पञ्चमहाव्रतरूपाणि ज्ञानदर्शनचारित्रतपांसि वा भावरत्नानि तैः राजते—शोभते यः स
वसुराजिकः तथा चैतादृशं वसुराजिकं मुनिं 'अवसुराइयं' अवसुराजिकम्—ज्ञानदर्शनचारित्रतपो-
भावरत्नरहितं—'वयइ' वदति—कथयति अर्थात् ज्ञानदर्शनचारित्राराधकं मुनिवर्यम् 'नायं वसुरा-
जिकः अपितु धूर्तो वञ्चको विराधितसयममार्गः' इत्यादिक्रमेण निन्दां करोति, तथा 'वयंतं वा
साइज्जइ' वदन्तं वा तादृशश्रमणान्तरं यः कश्चित् स्वदते अनुमोदते स प्रायश्चित्तभागी भवति,
तथा तस्याज्ञाभङ्गादिका दोषा अपि भवन्तीति ॥ सू० ११ ॥

**सूत्रम्—जे भिक्खू अवसुराइयं वसुराइयं वयइ वयंतं वा साइ-
ज्जइ ॥ सू० १२ ॥**

छाया—यो भिक्षुर्वसुराजिकं वसुराजिकं वदति वदन्तं वा स्वदते ॥ सू० १२ ॥

चूर्णी—'जे भिक्खू' इत्यादि । 'जे भिक्खू' यः कश्चिद्भिक्षुः श्रमणः श्रमणी वा 'अवसु-
राइयं' अवसुराजिकम् यः खलु ज्ञानदर्शनचारित्राणामनागधकः श्रमणमिन्नः श्रमणसदशश्च केवलं
वेषमात्रेण साधुसमानः ज्ञानदर्शनचारित्रात्मकरत्नरहितत्वात्, तमवसुराजिकं पार्श्वस्थादिकम् 'वसुराइयं'

चूर्णिभाष्यावचूरिः ३०१६ सू० १४-१८ व्युद्ग्रहव्युत्क्रान्तानामशनादिदानाऽऽदाननिषेधः ३६७

वसुराजिकम्—ज्ञानदर्शनचारित्राणामाराधकं 'वयइ' वदति—कथयति स्नेहात् मोहाद्वा पोर्श्वस्थादिक-
मसाधुमपि अयं साधुरिति कथयति तथा 'वयंतं वा साइज्जइ' वदन्तमन्यं वा स्वदते अनुमोदते
स प्रायश्चित्तभागी भवति, तथा तस्य आज्ञाभङ्गादिदोषा अपि भवन्ति ॥ सू० १२ ॥

सूत्रम्—जे भिक्खू वसुराइयगणाओ अवसुराइयगणं संकमइ संक
मंतं वा साइज्जइ ॥ सू० १३ ॥

छाया—यो भिक्षुः वसुराजिकगणात् अवसुराजिकगणं संक्रामति संक्रामन्तं वा
स्वदते ॥ सू० १३ ॥

चूर्णी—'जे भिक्खू' इत्यादि । 'जे भिक्खू' य कश्चिद्भिक्षुः श्रमणः श्रमणी वा 'वसुराइ-
यगणाओ' वसुराजिकगणात्—ज्ञानदर्शनचारित्रतपःसमाराधकाः वसुराजिकास्तेषां गणः—समुदाय-
स्तस्मात् तादृशसमुदायमध्यात् 'अवसुराइयगणं संकमइ' अवसुराजिकगणं सक्रामति—गच्छति-
वसुराजिकानां गणम्—समुदायं परित्यज्य यः सल्ल मन्दमाग्यः अवसुराजिकानां गणं प्रति गच्छति
तथा 'संकमंतं वा साइज्जइ' ज्ञानदर्शनचारित्राराधकानां गणं परित्यज्य ज्ञानाद्यनाराधकपार्श्व-
स्थादिगणे सक्रामन्तं—गच्छन्तं वा श्रमणान्तरं स्वदते—अनुमोदते स प्रायश्चित्तभागी भवति ॥ सू० १३ ॥

सूत्रम्—जे भिक्खू वुग्गहवुक्कंताणं असणं वा पाणं वा खाइमं
वा साइमं वा देइ देतं वा साइज्जइ ॥ सू० १४ ॥

छाया—यो भिक्षुर्व्युद्ग्रहव्युत्क्रान्तानामशनं वा पानं वा खाद्यं वा स्वाद्यं वा
ददाति ददतं वा स्वदते ॥ सू० १४ ॥

चूर्णी—'जे भिक्खू' इत्यादि । 'जे भिक्खू' यः कश्चिद्भिक्षुः श्रमणः श्रमणी वा 'वुग्गहवु-
क्कंताण' व्युद्ग्रहव्युत्क्रान्तानाम्, तत्र व्युद्ग्रहोऽधिकरणं कलहः, तं कलहं कृत्वा ये व्युत्क्रान्ताः—
निष्क्रान्तास्ते व्युद्ग्रहव्युत्क्रान्ताः, तेषां श्रमणानाम् व्युद्ग्रहव्युत्क्रान्तेभ्यः श्रमणेभ्यः इत्यर्थः 'असणं वा'
अशनं वा 'पाणं वा' पानं वा 'खाइमं वा' खाद्यं वा 'साइमं वा' स्वाद्यं वा 'देइ' ददाति—समर्पयति
यो हि श्रमणः श्रमणी वा कलहं कृत्वा स्वगणादवक्रान्तस्तस्मै चतुर्विधमाहारजातं समर्पयति तथा
'देतं वा साइज्जइ' ददतं वा कलहकारिणे अशनादिकं समर्पयन्तं श्रमणान्तरं स्वदते—
अनुमोदते स प्रायश्चित्तभागी भवति ॥ सू० १४ ॥

सूत्रम्—जे भिक्खू वुग्गहवुक्कंताणं असणं वा पाणं वा खाइमं
वा साइमं वा पडिच्छइ पडिच्छंतं वा साइज्जइ ॥ सू० १५ ॥

छाया—यो भिक्षुर्व्युद्ग्रहव्युत्क्रान्तानाम् अशनं वा पानं वा खाद्यं वा स्वाद्यं वा
प्रतीच्छति प्रतीच्छन्तं वा स्वदते ॥ सू० १५ ॥

चूर्णी—'जे भिक्खू इत्यादि । यः कश्चिद्विद्विषुः श्रमणः श्रमणी वा 'बुग्गहवुक्कंताणं' व्युद्ग्रहव्युत्क्रान्तानां पूर्वोक्तस्वरूपाणां श्रमणानां श्रमणीना वा संबन्धि तेभ्य इत्यर्थ 'असणं वा पाणं वा खाइमं वा साइम वा' भक्षणादिकं चतुर्विधम् 'पडिच्छइ' .प्रतीच्छति—स्वीकरोति तथा 'पडिच्छंतं वा साइज्जइ' प्रतीच्छन्तं वा स्वदते स प्रायश्चित्तभागी भवति ॥ सू० १५ ॥

सूत्रम्—जे भिक्खू बुग्गहवुक्कंताणं वत्थं वा पडिग्गहं वा कंबलं वा पायपोच्छणगं वा देइ देतं वा साइज्जइ ॥ सू० १६ ॥

छाया—यो भिक्षुर्व्युद्ग्रहव्युत्क्रान्तानां वस्त्रं वा प्रतिग्रहं वा कम्बलं वा पादप्रोच्छनकं वा ददाति ददतं वा स्वदते ॥ सू० १६ ॥

चूर्णी—'जे भिक्खू' इत्यादि । 'जे भिक्खू' यः कश्चिद्विद्विषुः श्रमणः श्रमणी वा 'बुग्गहवुक्कंताणं' व्युद्ग्रहव्युत्क्रान्तानाम्—श्रमणानां श्रमणीनां वा 'वत्थं वा' वस्त्रं वा—चोलपट्टप्रावरणादिकम् 'पडिग्गहं वा' प्रतिग्रहं वा—पात्रादिकम् 'कंबलं वा' कम्बलं वा—ऊर्णामयम् 'पायपोच्छणगं वा' पादप्रोच्छनकं वा रजोहरणम् 'देइ' ददाति—समर्पयति तथा 'देतं वा साइज्जइ' ददतं वा श्रमणान्तरं स्वदते—अनुमोदते स प्रायश्चित्तभागी भवति ॥ सू० १६ ॥

सूत्रम्—जे भिक्खू बुग्गहवुक्कंताणं वत्थं वा पडिग्गहं वा कंबलं वा पायपुच्छणगं वा पडिच्छइ पडिच्छंतं वा साइज्जइ ॥ सू० १७ ॥

छाया—यो भिक्षुर्व्युद्ग्रहव्युत्क्रान्तानां वस्त्रं वा प्रतिग्रहं वा कम्बलं वा पादप्रोच्छनकं वा प्रतीच्छति प्रतीच्छन्तं वा स्वदते ॥ सू० १७ ॥

चूर्णी—'जे भिक्खू' इत्यादि । 'जे भिक्खू' यः कश्चिद् भिक्षुः श्रमणः श्रमणी वा 'बुग्गहवुक्कंताणं' व्युद्ग्रहव्युत्क्रान्तानाम् साधूनाम् सकाशात् 'वत्थं वा' वस्त्रं वा—चोलपट्टादिकम् 'पडिग्गहं वा' प्रतिग्रहं वा—पात्रादिकम् 'कंबलं वा' कम्बलं वा 'पायपोच्छणगं वा' पादप्रोच्छनकं वा—एतानि वस्त्रादीनि यः 'पडिच्छइ' प्रतीच्छति स्वीकरोति तथा 'पडिच्छंतं वा साइज्जइ' प्रतीच्छन्तं वा—स्वीकुर्वन्त श्रमणान्तरं स्वदते—अनुमोदते स प्रायश्चित्तभागी भवति ॥ सू० १७ ॥

सूत्रम्—जे भिक्खू बुग्गहवुक्कंताणं वसहिं देइ देतं वा साइज्जइ ॥ सू० १८ ॥

छाया—यो भिक्षुर्व्युद्ग्रहव्युत्क्रान्तानां वसतिं ददाति—ददतं वा स्वदते ॥ सू० १८ ॥

चूर्णी—'जे भिक्खू' इत्यादि । 'जे भिक्खू' यः कश्चिद् भिक्षुः श्रमणः श्रमणी वा 'बुग्गहवुक्कंताणं' व्युद्ग्रहव्युत्क्रान्तानाम् 'वसहिं देइ' वसतिम्—उपाश्रये आश्रयं ददाति तथा 'देतं वा साइज्जइ' ददतं वा स्वदते—अनुमोदते स प्रायश्चित्तभागी भवति ॥ सू० १८ ॥

सूत्रम्—जे भिक्खू वुग्गहवुक्कंताणं वसहिं पडिच्छइ पडिच्छन्तं वा साइज्जइ ॥ सू० १९ ॥

छाया—यो भिक्षुर्व्युद्ग्रहव्युत्क्रान्तां वसतिं प्रतीच्छति प्रतीच्छन्तं वा स्वदते ॥

चूर्णी—‘जे भिक्खू’ इत्यादि । ‘जे भिक्खू’ यः कश्चिद् भिक्षुः श्रमणः श्रमणी वा ‘वुग्गहवुक्कंताणं’ व्युद्ग्रहव्युत्क्रान्तानाम् सम्बन्धिकां तदाश्रयभूतामित्यर्थः । ‘वसहिं’ वसतिम्—स्थानम् ‘पडिच्छइ’ प्रतीच्छति—स्वीकरोति तथा ‘पडिच्छंतं वा साइज्जइ’ प्रतीच्छन्तं—स्वीकुर्वन्तं वा श्रमणान्तरं स्वदते—अनुमोदते स प्रायश्चित्तभागी भवति ॥ सू० १९ ॥

सूत्रम्—जे भिक्खू वुग्गहवुक्कंताणं वसहिं अणुप्पविसइ अणुप्पविसंतं वा साइज्जइ ॥ सू० २० ॥

छाया—यो भिक्षुर्व्युद्ग्रहव्युत्क्रान्तानां वसतिमनुप्रविशति अनुप्रविशन्तं वा स्वदते ॥ सू० २० ॥

चूर्णी—‘जे भिक्खू’ इत्यादि । ‘जे भिक्खू’ यः कश्चिद् भिक्षुः श्रमणः श्रमणी वा ‘वुग्गहवुक्कंताणं’ व्युद्ग्रहव्युत्क्रान्तानां सम्बन्धिनीं ‘वसहिं’ वसतिम्—उपाश्रयम् अणुप्पविसइ’ अनुप्रविशति तेषामुपाश्रये प्रवेशं करोति । तथा ‘अणुप्पविसंतं वा साइज्जइ’ अनुप्रविशन्तं वा श्रमणान्तरं स्वदते—अनुमोदते स प्रायश्चित्तभागी भवति ॥ सू० २० ॥

सूत्रम्—जे भिक्खू वुग्गहवुक्कंताणं सज्झायं देइ देतं वा साइज्जइ ॥ सू० २१ ॥

छाया—यो भिक्षुर्व्युद्ग्रहव्युत्क्रान्तानां स्वाध्यायं वदाति ददतं वा स्वदते ॥ २१ ॥

चूर्णी—‘जे भिक्खू’ इत्यादि । ‘जे भिक्खू’ यः कश्चिद् भिक्षुः श्रमणः श्रमणी वा ‘वुग्गहवुक्कंताणं’ व्युद्ग्रहव्युत्क्रान्तानाम् ‘सज्झायं’ स्वाध्यायम्—स्वाध्यायपदवाच्यानां सूत्रार्थानां सूत्रार्थविषयकं ज्ञानं सूत्रार्थयोरध्ययनमित्यर्थः । ‘देइ’ ददाति—सूत्रमर्थं तदुभयं वा अध्यापयतीत्यर्थः, तथा—‘देतं वा साइज्जइ’ ददतं वा श्रमणान्तरं स्वदते—अनुमोदते स प्रायश्चित्तभागी भवति ॥ सू० २१ ॥

सूत्रम्—जे भिक्खू वुग्गहवुक्कंताणं सज्झायं पडिच्छइ पडिच्छंतं वा साइज्जइ ॥ सू० २२ ॥

छाया—यो भिक्षुर्व्युद्ग्रहव्युत्क्रान्तानां स्वाध्यायं प्रतीच्छति प्रतीच्छन्तं वा स्वदते ॥ सू० २२ ॥

चूर्णी— 'जे भिक्खू' इत्यादि । 'जे भिक्खू' यः कश्चिद् भिक्षुः श्रमणः श्रमणी वा 'बुग्गहबुक्कंताणं' व्युद्ग्रहव्युत्क्रान्तानाम् व्युद्ग्रहव्युत्क्रान्तेभ्य इत्यर्थः 'सज्झायं' स्वाध्यायम्—सूत्रार्थतदुभयरूपम् 'पडिच्छइ' प्रतीच्छति 'पडिच्छंतं वा साइज्जइ' प्रतीच्छन्तं वा श्रमणान्तर स्वदते—अनुमोदते स प्रायश्चित्तभागी भवति ॥

अत्राह भाष्यकारः—

'बुग्गहबुक्कंताणं, असणा आरब्भ जो य सज्झायं ।

देइ पडिच्छइ भिक्खू, आणाभंग्गाइ पावेइ ॥

छाया—व्युद्ग्रह व्युत्क्रान्तानां (व्युद्ग्रहव्युत्क्रान्तेभ्यः) अशनादारभ्य यश्च स्वाध्यायम् । ददाति प्रतीच्छति भिक्षुः, आज्ञाभङ्गादि प्राप्नोति ॥

अवचूरिः—यश्च भिक्षुः व्युद्ग्रहव्युत्क्रान्तानां अशनादारभ्य स्वाध्यायम्—अशनादिकं वस्त्रादिकं वसति ददाति प्रतीच्छति तत्र प्रविशति वा, तथा स्वाध्यायं च ददाति, तेषां सकाशात् स्वाध्यायं स्वीकरोति वा स आज्ञाभङ्गादिकं प्राप्नोतीति ॥ सू० २२ ॥

सूत्रम्—जे भिक्खू विहं अणेगाहगमणिज्जं संति लाढे विहाराए संथरमाणेसु जणवएसु विहारवडियाए अभिसंधारेइ अभिसंधारेतं वा साइज्जइ ॥ सू० २३ ॥

छाया—यो भिक्षुर्वीथिभनेकाहगमनीयां सति लाढे विहाराय संस्त्रियमाणेषु जनपदेषु विहारप्रतिज्ञया अभिसंधारयति अभिसंधारयन्तं वा स्वदते ॥ सू० २३ ॥

चूर्णी—'जे भिक्खू' इत्यादि । यः कश्चिद् भिक्षुः श्रमणः श्रमणी वा 'विहं' वीथिम् कथंभूतां वीथिम् ? तत्राह—'अणेगाहं' इत्यादि, 'अणेगाहगमणिज्जं' अनेकाहगमनीयाम् अनैकैरहोभिः—दिवसैः गमनीयाम्—गन्तुयोग्यामटवीरूपां विहारप्रतिज्ञया गन्तुमभिसेधारयति इत्यग्रेण सम्बन्धः । कथमित्याह—'संति लाढे' सति लाढे विद्यमानेऽन्यस्मिन् देशे यत्र 'विहाराए' विहाराय विहारनिमित्तम् तपोनियमसयमस्वाध्यायाद्यर्थम् 'संथरमाणेसु' सस्त्रियमाणेषु—आहारोपधिवसत्यादिना सुलभेषु निर्वाहयोग्येषु 'जणवएसु' जनपदेषु सत्सु 'विहारवडियाए' विहारप्रतिज्ञया—विचरणभावनया 'अभिसंधारेइ' अभिसंधारयति—गन्तुं मनसि विचारयति, 'अभिसंधारेतं' अनेकदिवसगमनीयामटवीं विहारविचारणां कुर्वन्तम् श्रमणान्तरम् 'साइज्जइ' स्वदते अनुमोदते स प्रायश्चित्तभागी भवतीति । अयं भावः—कथमनेकदिवसगमनीयमार्गं गमननिषेधः कृतस्तत्राह—यत्र देशे गम्यमाने संयमात्मविराधनादयोऽनेके दोषाः प्रसज्येयुः, तपोनियमस्वाध्यायाद्यभावरूपा संयमविराधना, श्वापदादिर्हिसकप्राणिभिरात्मविराधना च सम्भवतीत्यतोऽनेकदिवसगमनीयमार्गं गमनाय मुनिः मनस्यपि विचार न कुर्यादिति ॥ सू० २३ ॥

सूत्रम्— जे भिक्खू विरूवरूवाइं दस्सुयाययणाइं अणारियाइं मिल-
क्खुइं पच्चंतियाइं संति लाढे विहाराए संस्थरमाणेसु जणवएसु विहारवडि-
याए अभिसंधारेइ अभिसंधारेतं वा साइज्जइ ॥ सू० २४ ॥

छाया—यो भिक्षुः विरूपरूपाणि दस्युकायतनानि अनार्याणि म्लेच्छानि प्रात्यन्तिकानि सति लाढे विहाराय संस्त्रयमाणेषु जनपदेषु विहारप्रतिज्ञया अभिसंधारयति अभिसंधारयन्तं वा स्वदते ॥ सू० २४ ॥

चूर्णी—‘जे भिक्खू’ इत्यादि । यः किञ्चिद्भिक्षुः श्रमणः श्रमणी वा ‘विरूवरूवाइ’ विरूपरूपाणि शक्यवनाद्यन्यन्यवेषभूषादिनाऽनेकप्रकारकाणि ‘दस्सुयाययणाइ’ दस्युकायतनानि दस्युकाः—चौरास्तेषामायतनानि-स्थानानि कीदृशानीत्याह—‘अणारियाइ’ अनार्याणि-अनार्यैः-आर्यभिन्नैः परिसेव्यमानानि ‘मिलक्खुइं’ म्लेच्छानि—म्लेच्छैः परिसेव्यमानानि, तत्र म्लेच्छास्ते ये अव्यक्तभाषिणः यदा रुष्टास्तदा दुःखमुत्पादयन्ति धर्मे दुःप्रबोधाः सर्वादरेण भोजनशीलाः अकालपरिभोगिनो रात्रावेव जागरणशीलाः धर्ममधर्म मन्यमाना इत्थंभूता म्लेच्छास्तेषां स्थानानि, पुनः ‘पच्चंतियाइं’ प्रात्यन्तिकानि प्रत्यन्तानि अनार्याणि तैः सेवितानि ‘संति लाढे’ सति लाढे सत्यन्यस्मिन् देशे ‘विहाराए’ विहाराय ‘संस्थरमाणेसु’ सन्नियमाणेषु ‘जणवएसु’ ज्ञानपदेषु व्याख्या पूर्ववत् ‘विहारवडियाए’ विहारप्रतिज्ञया यो भिक्षुर्दस्युकानार्यम्लेच्छदेशेषु गमनाय विहारभावनया ‘अभिसंधारेइ’ अभिसंधारयति—विचारं करोति कारयति वा तथा ‘अभिसंधारेतं वा साइज्जइ’ अभिसंधारयन्त-तत्र गमनाय- विचारं कुर्वन्तं कारयन्त वा श्रमणान्तरं स्वदते अनुमोदते स प्रायश्चित्तभाग् भवति ॥ सू० २४ ॥

सूत्रम्— जे भिक्खू दुगुंछियकुलेसु असणं वा पाणं वा खाइमं वा साइयं वा पडिग्गाहेइ पडिग्गाहेतं वा साइज्जइ ॥ सू० २५ ॥

छाया—यो भिक्षुः जुगुप्सितकुलेषु अशनं वा पानं वा खाद्यं वा स्वाद्यं वा प्रतिगृह्णाति प्रतिगृह्णन्तं वा स्वदते ॥ सू० २५ ॥

चूर्णी—‘जे भिक्खू’ इत्यादि । ‘जे भिक्खू’ यो भिक्षुः श्रमणः श्रमणी वा ‘दुगुंछियकुलेसु’ जुगुप्सितकुलेषु—निन्दितकुलेषु, तच्च-चर्मकार मद्यविक्रयि-मद्यपायि-भिल्ल-धीवरादिकुलम्, यद्वा यद् हि यत्र देशे निन्दितत्वेन प्रमिद्धम् तेषु तथाविधेषु कुलेषु असणं वा’ अशनं वा ‘पाणं वा’ पानं वा ‘खाइमं वा’ खाद्यं वा ‘साइमं वा’ स्वाद्यं वा ‘पडिग्गाहेइ’ प्रतिगृह्णाति—स्वीकरोति ‘पडिग्गाहेतं वा साइज्जइ’ प्रतिगृह्णन्तं वा श्रमणान्तरं स्वदते—अनुमोदते स प्रायश्चित्तभागी भवति ॥ सू० २५ ॥

सूत्रम्—जे भिक्षू दुगुंछियकुलेसु वत्थं वा पडिग्गहं वा कंबलं वा पायपुंछणगं वा पडिग्गाहेइ पडिग्गाहेतं वा साइज्जइ ॥सू० २६॥

छाया—यो भिक्षुः जुगुप्सितकुलेषु वस्त्रं वा प्रतिग्रहं वा कम्बलं वा पादप्रोच्छनकं वा प्रतिगृह्णाति प्रतिगृह्णन्तं वा स्वदते ॥ सू० २६ ॥

चूर्णी—‘जे भिक्षू’ इत्यादि । ‘जे भिक्षू’ यः कश्चिद्भिक्षुः श्रमण श्रमणी वा ‘दुगुंछियकुलेसु’ जुगुप्सितकुलेषु ‘वत्थं वा’ वस्त्रं वा ‘पडिग्गहं वा’ प्रतिग्रहं वा पात्रं वा ‘कंबलं वा’ कम्बलं वा ‘पायपुंछणगं वा’ पादप्रोच्छनकं वा रजोहरणमित्यर्थः ‘पडिग्गाहेइ’ प्रतिगृह्णाति—स्वीकरोति तथा ‘पडिग्गाहेतं वा साइज्जइ’ प्रतिगृह्णन्तम्—स्वीकुर्वन्तं श्रमणान्तरं स्वदते अनुमोदते स प्रायश्चित्तभाग् भवति ॥ सू० २२ ॥

सूत्रम्—जे भिक्षू दुगुंछियकुलेसु वसहिं पडिग्गाहेइ पडिग्गाहेतं वा साइज्जइ ॥सू० २७॥

छाया—यो भिक्षुः जुगुप्सितकुलेषु वसतिं प्रतिगृह्णाति प्रतिगृह्णन्तं वा स्वदते ॥ २७ ॥

चूर्णी—‘जे भिक्षू’ इत्यादि । यः कश्चिद्भिक्षुः श्रमणः श्रमणी वा ‘दुगुंछियकुलेसु’ जुगुप्सितकुलेषु ‘वसहिं’ वसतिम्—निवासस्थानम् ‘पडिग्गाहेइ’ प्रतिगृह्णाति ‘पडिग्गाहेतं वा साइज्जइ’ प्रतिगृह्णन्तं वा स्वदते—अनुमोदते स प्रायश्चित्तभाग् भवति ॥ सू० २७ ॥

सूत्रम्—जे भिक्षू दुगुंछियकुलेसु सज्झायं करेइ करेतं वा साइज्जइ ॥सू० २८॥

छाया—यो भिक्षुः जुगुप्सितकुलेषु स्वाध्यायं करोति कुर्वन्तं वा स्वदते ॥सू० २८॥

चूर्णी—‘जे भिक्षू’ इत्यादि । ‘जे भिक्षू’ यः कश्चिद्भिक्षुः श्रमणः श्रमणी वा ‘दुगुंछियकुलेसु’ जुगुप्सितकुलेषु ‘सज्झायं’ स्वाध्यायं सूत्रार्थयोरध्ययनम् ‘करेइ’ करोति ‘करेतं वा साइज्जइ’ कुर्वन्तं वा श्रमणान्तरं स्वदते—अनुमोदते स दोषभाग् भवति ॥ सू० २८ ॥

सूत्रम्—जे भिक्षू दुगुंछियकुलेसु सज्झायं उदिसइ उदिसंतं वा साइज्जइ ॥सू० २९॥

छाया—यो भिक्षुः जुगुप्सितकुलेषु स्वाध्यायमुद्दिशति उद्दिशन्तं वा स्वदते ॥ २९ ॥

चूर्णी—‘जे भिक्षू’ इत्यादि । ‘जे भिक्षू’ यः कश्चिद्भिक्षुः श्रमणः श्रमणी वा ‘दुगुंछियकुलेसु’ जुगुप्सितकुलेषु ‘सज्झायं उदिसइ’ स्वाध्यायमुद्दिशति—सूत्रार्थं तदुभयं वा एतन्वाक्यापयति पाठयति तथा ‘उदिसंतं वा साइज्जइ’ उद्दिशन्तम्—स्वाध्यायमध्यापयन्तं श्रमणान्तरं स्वदते अनुमोदते स प्रायश्चित्तभागी भवति ॥ सू० २९ ॥

सूत्रम्—जे भिक्खू दुगुंछियकुलेसु सज्झायं समुद्दिसइ समुद्दिसंतं वा साइज्जइ ॥ सू० ३० ॥

छाया—यो भिक्षुः जुगुप्सितकुलेषु स्वाध्यायं समुद्दिशति समुद्दिशन्तं वा स्वदते ॥

चूर्णी—‘जे भिक्खू’ इत्यादि । ‘जे भिक्खूय’ कश्चिद् भिक्षुः श्रमणः श्रमणी वा ‘दुगुंछियकुलेसु’ जुगुप्सितकुलेषु ‘सज्झायं समुद्दिसइ’ स्वाध्याय समुद्दिशति—सूत्रमर्थं तदुभयं वा अनेकवारमध्यापयति तथा ‘समुद्दिसंतं वा साइज्जइ’ समुद्दिशन्तं श्रमणान्तरं स्वदते—अनुमोदते स प्रायश्चित्तभागी भवति ॥ सू० ३० ॥

सूत्रम्—जे भिक्खू दुगुंछियकुलेसु सज्झायं अणुजाणइ अणुजाणंतं वा साइज्जइ ॥ सू० ३१ ॥

छाया—यो भिक्षुः जुगुप्सितकुलेषु स्वाध्यायमनुजानाति अनुजानन्तं वा स्वदते ॥

चूर्णी—‘जे भिक्खू’ इत्यादि । ‘जे भिक्खू’ यो भिक्षुः श्रमणः श्रमणी वा ‘दुगुंछियकुलेसु’ जुगुप्सितकुलेषु समुपविश्य श्रमणं य कमपि वा ‘सज्झायं’ स्वाध्यायम्—सूत्रार्थतदुभयात्मकं द्वादशाङ्गीलक्षणम् ‘अणुजाणइ’ अनुजानाति—प्रशंसति तथा ‘अणुजाणंतं वा साइज्जइ’ अनुजानन्तं वा स्वदते—अनुमोदते स प्रायश्चित्तभागी भवति ॥ सू० ३१ ॥

सूत्रम्—जे भिक्खू दुगुंछियकुलेसु सज्झायं वाएइ वायंतं वा साइज्जइ ॥ सू० ३२ ॥

छाया—यो भिक्षुः जुगुप्सितकुलेषु स्वाध्यायं वाचयति वाचयन्तं वा स्वदते ॥३२॥

चूर्णी—‘जे भिक्खू’ इत्यादि । ‘जे भिक्खू’ यः कश्चिद् भिक्षुः श्रमणः श्रमणी वा ‘दुगुंछियकुलेसु’ जुगुप्सितकुलेषु ‘सज्झायं वाएइ’ स्वाध्यायं वाचयति—शालस्य वाचना ददाति ‘वायंतं वा साइज्जइ’ वाचयन्तम् वाचना ददत श्रमणान्तरं स्वदते—अनुमोदते स प्रायश्चित्तभागी भवति ॥ सू० ३२ ॥

सूत्रम्—जे भिक्खू दुगुंछियकुलेसु सज्झायं पडिच्छइ पडिच्छंतं वा साइज्जइ ॥ सू० ३३ ॥

छाया—यो भिक्षुः जुगुप्सितकुलेषु स्वाध्यायं प्रतीच्छति प्रतीच्छन्तं वा स्वदते ॥३३॥

चूर्णी—‘जे भिक्खू’ इत्यादि । ‘जे भिक्खू’ यः कश्चिद् भिक्षुः श्रमणः श्रमणी वा ‘दुगुंछियकुलेसु’ जुगुप्सितकुलेषु ‘सज्झायं’ स्वाध्यायं—सूत्रमर्थं च पडिच्छइ’ प्रतीच्छति—स्वाक-

रोति तथा 'पडिच्छंतं वा साइज्जइ' प्रतीच्छन्तं वा श्रमणान्तरं स्वदते-अनुमोदते स प्राय-
श्चित्तभागी भवति ॥ सू० ३३ ॥

**सूत्रम्—जे भिक्खू दुगुंछियकुलेसु सज्झायं परियट्टेइ परियट्टंतं वा
साइज्जइ ॥ सू० ३४ ॥**

छाया--यो भिक्षुः जुगुप्सितकुलेषु स्वाध्यायं परिवर्तयति परिवर्तयन्तं वा स्वदते ३४

चूर्णी--'जे भिक्खू' इत्यादि । 'जे भिक्खू' यः कश्चिद् भिक्षुः श्रमण श्रमणी वा

'दुगुंछियकुलेसु' जुगुप्सितकुलेषु 'सज्झायं' स्वाध्यायम्-सूत्रमर्थं वा 'परियट्टेइ' परिवर्तयति-
सूत्रार्थतदुभयस्य पुनरावर्तनं करोति करयति वा तथा 'परियट्टंतं वा साइज्जइ' परिवर्तयन्तं वा
श्रमणान्तरं स्वदते-अनुमोदते स प्रायश्चित्तभागी भवति ॥ सू० ३४ ॥

**सूत्रम्—जे भिक्खू असणं वा पाणं वा खाइमं वा साइमं वा पुढवीए
णिक्खिवइ निक्खिवंतं वा साइज्जइ ॥ ३५ ॥**

छाया--यो भिक्षुः अशनं वा पानं वा खाद्यं वा स्वाद्यं वा पृथिव्यां निक्षिपति
निक्षिपन्तं वा स्वदते ॥ सू० ३५ ॥

चूर्णी--'जे भिक्खू' इत्यादि । 'जे भिक्खू' यः कश्चिद् भिक्षुः श्रमणः श्रमणी वा

'असणं वा' अशनं वा 'पाणं वा' पानं वा 'खाइमं वा' खाद्यं वा 'साइमं वा' स्वाद्यं वा 'पुढ-
वीए' पृथिव्याम् 'णिक्खिवइ' निक्षिपति-आहारावशिष्टमशनादिकं पृथिव्यां स्थापयतीत्यर्थः, तथा
'णिक्खिवंतं वा साइज्जइ' निक्षिपन्तं वा श्रमणान्तरं स्वदते अनुमोदते स प्रायश्चित्तभागी
भवति पिपीलिकादिप्राण्युपमर्दनसंभवात् ॥ ३५ ॥

**सूत्रम्--जे भिक्खू असणं वा पाणं वा खाइमं वा साइमं वा संथारए
णिक्खिवइ निक्खिवंतं वा साइज्जइ ॥ सू० ३६ ॥**

छाया--यो भिक्षुरशनं वा पानं वा खाद्यं वा स्वाद्यं वा संस्तारके निक्षिपति
निक्षिपन्तं वा स्वदते ॥ सू० ३६ ॥

चूर्णी--'जे भिक्खू' इत्यादि । 'जे भिक्खू' यः कश्चिद् भिक्षुः श्रमणः श्रमणी वा

'असणं वा' अशनं वा 'पाणं वा' पानं वा 'खाइमं वा' खाद्यं वा 'साइमं वा' स्वाद्यं वा
'संथारए' संस्तारके-आसने यत्र स्वपिति उपविशति वा तत्रैव आसने तमशनादिचतुर्विधमाहार-
जातं दर्भादितृणसंस्तारके वन्नसंस्तारके काष्ठपट्टकादौ वा 'णिक्खिवइ' निक्षिपति-सस्थापयति
तथा 'णिक्खिवंतं वा साइज्जइ' निक्षिपन्तं-स्थापयन्तं वा-श्रमणान्तरं स्वदते-अनुमोदते स
प्रायश्चित्तभागी भवति ॥ सू० ३६ ॥

सूत्रम्—जे भिक्खू असणं वा पाणं वा खाइमं वा साइमं वा वेहासे
णिक्खिवइ णिक्खिवंतं वा साइज्जइ ॥ सू० ३७ ॥

छाया—यो भिक्षुरशन वा पानं वा खाद्यं वा स्वाद्यं वा विहायसि निक्षिपति
निक्षिपन्तं वा स्वदते ॥ सू० ३७ ॥

चूर्णी—‘जे भिक्खू’ इत्यादि । ‘जे भिक्खू’ यः कश्चिद्भिक्षुः श्रमणः श्रमणी वा
‘असणं वा’ अशनं वा ‘पाणं वा’ पानं वा ‘खाइमं वा’ खाद्यं वा ‘साइमं वा’ स्वाद्यं वा ‘वेहासे’
विहायसि—आकाशे नागदन्ते सिक्कादौ पृथिव्यसबद्धप्रदेशादौ ‘णिक्खिवइ’ निक्षिपति—व्यवस्था-
पयति नागदन्तादौ आलम्ब्यान्यवेलाया भोजनार्थमाहारजात व्यवस्थापयतीत्यर्थः, तथा ‘णिक्खि-
वंतं वा साइज्जइ’ निक्षिपन्तं वा श्रमणान्तरं स्वदते—अनुमोदते स प्रायश्चित्तभागी भवति,
तस्याज्ञाभङ्गानवस्थामिध्यात्वसंयमात्मविराघनादयो दोषा भवन्ति, तत्र संयमविराघनेत्थम्—यदि
पृथिव्यादौ साधुरशनादीनि निक्षेप्यति तदा तत्र घृतगुडादीनां गन्धमाग्राय पिपीलिकादि-
लघुजन्तवः समागमिष्यन्ति, तेषां विराघनारूपा संयमविराघना भवति, तल्लकुजन्तुभक्षणार्थं तत्र
गृहगोधिका मूषको वा समागमिष्यति । तद्भक्षणार्थं मार्जारो घाविष्यति, तं घावन्तं दृष्ट्वा कुक्कुरः
समागमिष्यति, इत्येवं प्रकारेणापरापरजन्तूना समागमनात् प्रणतिपातः स्यात्, एवं नागदन्तादौ
स्थापने पात्रादिकं पृथिव्या पतिष्यति पतनाच्च भाजनभेदः षट्कायविराघनं च स्यात्, एवं
प्रकारेणापि संयमविराघना प्रसज्येत । आत्मविराघनेत्थम् मूम्यादौ निक्षिप्तमशनादिकं गृहगोधिकया
सर्पेण वा आघ्रातं भक्षितं वा स्यात् तस्याघ्राणनेनाशनादौ तन्मुखलालासंस्पृष्ट विषमपि संचरिष्यति,
वृश्चिकादयो वा तत्र पतिष्यन्ते ततश्च तादृशविषसस्पृष्टाशनादिभक्षणे कृते साधूनां मरणमपि
स्यात् । यदि कदाचित् तादृशमशनादिकं पृथिव्या परिष्ठापयिष्यति तदा तत्राहाग्लंभात् समा-
गतकुक्कुरैः साधुर्दष्टोऽपि भवेत् तेन तत्रापि आत्मविराघना स्यात्, एवंप्रकारेणाऽऽत्मविराघना
प्रसज्येत तस्मात् कारणात् श्रमणः श्रमणी वा पृथिवीसस्तारकनागदन्तादौ अशनादिकमाहारजातं
न स्थापयेत् न वा परद्वारा तस्य स्थापनं कारयेत्, न वा पृथिव्यादिस्थाने संस्थापयन्तं
श्रमणान्तरमनुमोदयेदिति ॥ सू० ३७ ॥

सूत्रम्—जे भिक्खू अण्णउत्थिएहिं वा गारत्थिएहिं वा सद्धिं भुंजइ
भुंजंतं वा साइज्जइ ॥ सू० ३८ ॥

छाया—भिक्षुरन्ययूथिकैवां गृहस्थैर्वा सार्द्धम् भुङ्क्ते भुङ्जानं वा स्वदते ॥ सू० ३८ ॥

चूर्णी—‘जे भिक्खू’ इत्यादि । ‘जे भिक्खू’ यः कश्चिद्भिक्षुः श्रमणः श्रमणी वा ‘अण्ण-
उत्थिएहिं वा’ अन्ययूथिकैवां, तत्रान्ययूथिका दर्शनान्तरीयाः पार्श्वस्थादयस्तापसादयश्च, तैरन्ययूथिकैः

‘गारत्थिर्हि वा सद्धि’ गृहस्थैर्वा सार्द्धम् एकस्मिन् भाजने एकपङ्क्तौ वा समुपविश्याशनादि-
चतुर्विधमाहारजातम् ‘भुंजइ’ भुङ्क्ते—आहरति आहारयति वा तथा ‘भुंजंतं वा साइज्जइ’ भुञ्जानं
वा श्रमणान्तरं स्वदते—अनुमोदते स प्रायश्चित्तभागी भवति ॥३८॥

सूत्रम्—जे भिक्खू अण्णउत्थिर्हि वा गारत्थिर्हि वा सद्धि
आवेढिय परिवेढिय भुंजइ भुंजंतं वा साइज्जइ ॥ सू० ३९ ॥

छाया—यो भिक्षुरन्ययूथिकैर्वा गृहस्थैर्वा सार्द्धमावेष्ट्य परिवेष्ट्य भुङ्क्ते भुञ्जानं
वा स्वदते ॥ सू० ३९ ॥

चूर्णी—‘जे भिक्खू’ इत्यादि । ‘जे भिक्खू’ य कश्चिद्विक्षुः श्रमणः श्रमणी वा ‘अण्णउ-
त्थिर्हि वा’ अन्यतीर्थिकैर्वा तापसादिभिः ‘गारत्थिर्हि वा सद्धि’ गृहस्थैर्वा सार्द्धम् ‘आवेढिय’
आवेष्ट्य तत्र आवेष्टनमेकद्वित्रिदिशासु परतीर्थिकादिभिरावेष्टितो भूत्वा तथा—‘परिवेढिय’ परिवेष्ट्य,
तत्र परिवेष्टनं सर्वदिक्संबन्धि दिशासु विदिसासु वा स्थितैः परतीर्थिकादिभिः परिवेष्टितो भूत्वा
अशनपानादिकम् ‘भुंजइ’ भुङ्क्ते भोजनं करोति कारयति वा तथा ‘भुंजंतं वा साइज्जइ’ भुञ्जानं
वा अन्यतीर्थिकैरावेष्टितः परिवेष्टितो भूत्वा अशनादिकं भुञ्जानं श्रमणान्तरं स्वदते—अनुमोदते
स प्रायश्चित्तभागी भवति अन्यतीर्थिकादीनां समक्षमाहारकरणस्य निषिद्धत्वात् ।

अत्राह भाष्यकारः—

भाष्यम्— अण्णत्थिर्हि गृहस्थैर्हि, सद्धि संपरिवेढियो ।

आहारं भुंजइ जो उ, आणाभंगाइ पावइ ॥

छाया—अन्यतीर्थिगृहस्थैः, सार्द्धं परिवेष्टितः ।

आहारं भुङ्क्ते यस्तु, आज्ञाभङ्गादि प्राप्नोति ॥

अवचूरिः—यो हि श्रमणः श्रमणी वा अन्यतीर्थिकैः तापसादिभिः गृहस्थैः पूर्वपरिचितैरपरिचितै-
र्वा, पूर्वसस्तुतैः पश्चात्सस्तुतैर्वा, तत्र पूर्वसस्तुता मानापितृभगिनीभ्रात्रादयः, गृहस्थावस्थापरि-
चिता अन्ये वा, पश्चात्सस्तुताः श्वशुरश्चर्यालकादयः साध्वस्थापरिचिता वा, तैः सार्द्धम् संपरि-
वेष्टितः आवेष्टितः परिवेष्टितो वा भूत्वा यः कश्चित् श्रमणो मोहादिवशात् अशनादिकं भुङ्क्ते तथा
भुञ्जानं श्रमणान्तरमनुमोदते स आज्ञाभङ्गादिकान् दोषान् प्राप्नोति तस्मात् एभिः सह न भोक्तव्यम्,
न वा भुञ्जानमनुमोदयेत् प्रवचनहीलनासभवादिति ॥ सू० ३९ ॥

सूत्रम्—जे भिक्खू आयरिय उवज्झायाणं सेज्जासंथारणं पाएणं
संघट्टिता हत्थेणं अण्णुण्णइत्ता पधारेमाणे गच्छइ गच्छंतं वा साइ-
ज्जइ ॥ सू० ४० ॥

छाया— यो भिक्षुराचार्योपाध्यायानां शय्यासंस्तारकं पादेन संघट्ट्य हस्तेन अननुज्ञाप्य प्रधारयन् गच्छति गच्छन्तं वा स्वदते ॥ सू० ४० ॥

चूर्णी 'जे भिक्खू' इत्यादि । 'जे भिक्खू' यः कश्चिद्विष्णुः श्रमणः श्रमणी वा 'आयरिय-उवज्जायाण' आचार्योपाध्यायानाम्, तत्र आचार्यो-गच्छनायक', उपाध्याय', सूत्रार्थयोरभ्यापकः, तेषामाचार्योपाध्यायानाम् उपलक्षणात् पर्यायज्येष्ठानां च साधूनाम् 'सेज्जासंथारग' शय्यासंस्तारकम्, तत्र शय्या-शरीरप्रमाणा संस्तारकम्-सार्द्धद्वयहस्तप्रमाणकम् उपलक्षणात् आहारोपधिदेहपीठफलकादिकं च 'पाएण संघट्टेत्ता' पादेन-चरणेन संघट्ट्य शय्यासंस्तारकादीन् प्रमादवशात् पादेन सस्पृश्य, यदा गमनागमनसमयेऽनाभोगवशात् आचार्योपाध्यायादीनां शय्यासंस्तारकादीनि चरणेन सस्पृष्टानि भवन्ति तदा 'हत्थेणं अणणुणइत्ता' हस्तेन अननुज्ञाप्य-हस्तेन तत् स्पृष्ट्वा स्वदोषप्रकटनरूपामाज्ञामगृहीत्वा उपलक्षणात् शय्यासंस्तारकप्रमाज्यं वन्दनामकृत्वा मिथ्यादुष्कृतं चादत्त्वा 'पधारेमाणे गच्छइ' प्रधारयन् प्रस्थानं कुर्वन् गच्छति-चलन्नेव चलति, अयं भावः-यदि आचार्यादीनामासनादिषु अनुपयोगात् पादस्पर्शो भवेत्तदा तद् हस्तेन स्पृष्ट्वा मस्तकं स्पृशन् वदेच्च- 'हे गुरो ! मयाऽपराध' कृत इति क्षमस्व, न पुनरेवमनुपयोगेन चलिष्यामि' इत्यादिरूपेण क्षमायाचनं कर्तव्यमेवेति । तथा- 'गच्छंतं वा साइज्जइ' आचार्यादीनामासनं चरणेन संस्पृश्य क्षमायाचनमकृत्वा मिथ्यादुष्कृतमदत्त्वा च गच्छन्तं श्रमणान्तरं स्वदते-अनुमोदते स प्रायश्चित्तभागी भवति ॥

अत्राह भाष्यकारः—

भाष्यम्— 'सेज्जासथारदेहाइं, संघट्टे गुरुणो पया ।

खमावणमकाऊण, गच्छंतो दोसभा भवे ॥

छाया— शय्यासंस्तारदेहादि संघट्टेत्त गुरोः पदात् ।

क्षमापनमकृत्वा गच्छन् दोषभाग् भवेत् ॥

अवचुरिः- गुरोः-आचार्योपाध्ययपर्यायज्येष्ठरूपस्य शय्यासंस्तारकदेहादि, तत्र शय्या-शरीर-प्रमाणा, संस्तारकं सार्द्धद्वयहस्तप्रमाणम्, देहं करचरणादिकम् आदित-आहारोपध्यादींश्च प्रमाद-वशेन पदात् यदि संघट्टेत् चरणेन स्पृशेत् यो भिक्षुः श्रमण श्रमणी वा तदा-मिथ्यादुष्कृतमदत्त्वा क्षमापनमकृत्वैव गच्छेत् तथा एव गच्छन्तं श्रमणान्तरं योऽनुमोदते स दोषभाग् भवेत् प्रायश्चित्त-भागी भवेदित्यर्थः । अथ आचार्योपाध्यायादिसम्बन्धिना शय्यासस्ता कादीनां कथं संघट्टनं भवति ? तत्रोच्यते-उपाश्रये प्रविशतो निष्क्रामतो मार्गे चलतो वा, उपविशतो गुरो पादसवाहनादिकं कुर्वाणस्य वा पादेन संघट्टनं सभवति, एवं शयनसमये पादप्रसारणादिकरणे च संघट्टनस्य सभवति तत्र यदि आचार्योपाध्यायादिसम्बन्धि शय्यासंस्तारकदेहादीनां पादेन शरीरेण च संघट्टनं

कदाचित् भ्रमात् प्रमादाद्वा जायेत तदा अवश्यमेव क्षमापनादिकं कुर्यात्, अकरणे च साधुः प्रायश्चित्तभाग् भवेदिति ॥ सू० ४० ॥

सूत्रम्—जे भिक्खू पमाणाइरित्तं वा गणणाइरित्तं वा उवहिं धरेइ धरंतं वा साइज्जइ ॥ सू० ४१ ॥

छाया—यो भिक्षुः प्रमाणातिरिक्तं वा गणनातिरिक्तं वा उपधिं धरति धरन्तं वा स्वदते ॥ सू० ४१ ॥

चूर्णी—‘जे भिक्खू’ इत्यादि । ‘जे भिक्खू’ यः कश्चिद् भिक्षुः श्रमणः श्रमणी वा ‘पमाणाइरित्तं वा’ प्रमाणातिरिक्तं वा यस्य यादृशं प्रमाणम् एकद्वयादिस्तत् प्रमाणं यद्गवताऽऽज्ञत ततोऽतिरिक्तम्, तथा ‘गणणाइरित्तं वा’ गणनातिरिक्तं वा गणनया—संख्ययाऽधिकम् । तत्र प्रमाणातिरिक्तं वल्लम्—यस्य वस्त्रस्य यावत्कं प्रमाणं हस्तादिमापनरूपं शास्त्रे प्रतिपादितं तस्मादधिकं प्रमाणातिरिक्तं वल्ल कथ्यते तथाहि—“कप्पइ निग्गंथाणं तओ संघाडीओ धरित्तए वा परिइरित्तए वा । कप्पइ निग्गंथीणं चत्तारि संघाडीओ धरित्तए वा परिहरित्तए वा । कप्पइ निग्गंथाणं वावत्तरिहत्थपरिमियं वत्थं धरित्तए वा परिहरित्तए वा । कप्पइ निग्गंथीणं छण्णउइहत्थपरिमियं वत्थं धरित्तए वा परिहरित्तए वा”—कल्पते निर्ग्रन्थानां तिष्ठः सघाटीः धर्तुं वा परिहर्तुं वा । कल्पते निर्ग्रन्थीनां चतस्रः सघाटीः धर्तुं वा परिहर्तुं वा । कल्पते निर्ग्रन्थीनां द्वासप्ततिहस्तपरिमितं वल्ल धर्तुं वा परिहर्तुं वा । कल्पते निर्ग्रन्थीनां षण्णवतिहस्तपरिमित वस्त्रं वत्तुं वा परिहर्तुं वा, इति छाया । एवं गणनातिरिक्तम्, गणना वल्लविषया पात्रविषयेति द्विविधा भवति, तत्र वल्लविषया गणना पूर्वमुक्तैव, पात्रविषया गणना प्रोच्यते, सा च गणना एकद्वयादिसंख्या पात्राणामेकद्वयादिरूपेण वा सख्या शास्त्रे प्रतिपादिता तदतिरिक्तं गणनातिरिक्तं कथ्यते, तथाहि—“कप्पइ निग्गंथाणं तिन्नि पायइं चउत्थं उंदगं धारित्तए । कप्पइ निग्गंथीणं चत्तारि पायाइं पचम उंदगं धारित्तए ॥” इति शास्त्रोक्तगणनातोऽधिकम् ‘उवहिं’ उपधिम्—उभ्रपात्रादिकं यो भिक्षु ‘धरेइ’ स्वयं धरति परद्वारा वा धारयति तथा—‘धरंतं वा साइज्जइ’ धरन्तं प्रमाणगणनातिरिक्तमुपनि धारयन्तं वा श्रमणान्तर यः स्वदते—अनुमोदते स प्रायश्चित्तभाग् भवेति ॥ सू० ४१ ॥

सूत्रम्—जे भिक्खू अणंतग्गहियाए पुढवीए जीवपइट्टिए सअंडे मणाणे मवीणं नहरिणं सओसे सुउदए सुउत्तिणपणगदगमट्टियमक्कडामंताणगंमि दुच्चंठे दुग्गिगग्गिक्खत्ते अणिककं पे चलाचले उच्चारपासवणं परिद्वेइ पग्गिद्वेवं वा साइज्जइ ॥ सू० ४२ ॥

छाया—यो भिक्षुरनन्तरहितायां पृथिव्यां जीवप्रतिष्ठिते साण्डे सप्राणे सवीजे सहरिते सओसे सोदके सोत्तिङ्गपनकदकमृत्तिकामर्कटसंतानके दुर्बद्धे दुर्निक्षिप्ते अनिष्कम्पे चलाचले उच्चारप्रस्रवण परिष्ठापयति परिष्ठापयन्तं वा स्वरते ॥ सू० ४२ ॥

चूर्णी—‘जे भिक्खू’ इत्यादि । ‘जेभिक्खू’ यः कश्चित् भिक्षुः श्रमणः श्रमणी वा ‘अणं-तरहियाए पुढवीए’ अनन्तरहितायां पृथिव्याम्, तत्र-अन्तरहिता-अन्तरं-व्यवधान तेन हिता स्थिता अन्तरहिता—व्यवधानयुक्ता न अन्तरहिता अनन्तरहिता अचित्ताव्यवधानवर्जिता, चतु-रङ्गुलपर्यन्तसचित्तासम्बन्धयुक्ता सचित्तेत्यर्थः तस्यामनन्तरहिताया सचित्तायां पृथिव्याम् ‘जीवपइट्टिए’ इत्यादिविशेषणानि स्थानसामान्यस्य बोध्यानि ततश्च जीवप्रतिष्ठिते—द्वीन्द्रियादि-जीवविशिष्टे—दारुकादौ ‘सअंहे’ साण्डे, तत्र अण्डेन सहित साण्ड स्थान तस्मिन्-अण्डविशि-ष्टस्थाने ‘सहरिए’ सहरिते—हरितविशिष्टे स्थाने ‘सओसे’ सओसे, तत्र ओस इति निशा-जल तेन सहिते स्थाने ‘सउदए’ सोदके—सचित्तोदकसहिते स्थाने ‘सउत्तिंगपणगदग-मट्टियमक्कडासंताणगंसि’ सोत्तिङ्ग-पनक-दकमृत्तिका—मर्कटसन्तानके, तत्र उत्तिङ्गो जीव-विशेषो गर्दभाकृतिभूमौवर्तुलछिद्रकारकः, तद्विशिष्टे भूभागे, पनक—‘लीलनफुलन—काई’ इति लोक-प्रसिद्धस्तसहिते भागे, दकमृत्तिका—उदकमिश्रितमृत्तिका, तद्विशिष्टे भूभागे—सार्द्रमृत्तिकायुक्ते स्थाने, तथा—मर्कटसन्तानके लता(मकडी)जालप्रतिष्ठितस्थाने, पुनः कथमूते ‘दुबद्धे’दुर्बद्धे—सम्यग्बन्धनरहिते ‘दुण्णिक्खित्ते’ दुर्निक्षिप्ते—असम्यग्रूपेण स्थापिते दारुकादौ ‘अनिक्कंपे’ अनिष्कंपे—कम्पनस-हिते ‘चलाचले’ चलाचले—अस्थिरे स्थाने यः श्रमणः श्रमणी वा ‘उच्चारपासवणं’ उच्चार-प्रस्रवणम् ‘परिट्टवेइ’ परिष्ठापयति—व्युत्सृजति तथा ‘परिट्टवेतं वा साइउज्जइ’ परिष्ठापयन्तं वा श्रमणान्तरं स्वदते—अनुमोदते स प्रायश्चित्तभागी भवति ॥ सू० ४२ ॥ ‘जे भिक्खू ससणि-द्धाए पुढवीए’ इति सूत्रादारभ्य—‘जे भिक्खू खंवसि वा’ इति मूत्रपर्यन्तानि दश सूत्राणि, तच्छाया, तद्व्याख्या तद्भाष्यं चेति सर्वं त्रयोदशोद्देशके विलोकनीयम् । विशेषस्तु एतावानेव यत्—तत्र ‘ठाणं वा संज्जं वा’ इत्युक्तम्, अत्र तु ‘उच्चारपासवणं परिट्टवेइ इति वाच्यम् ॥ सू० ४२-१०-५२ ॥

सूत्रम्—तं सेवमाणे आवज्जइ चाउम्मासियं परिहारट्ठाणं उग्घा-इयं ॥ सू० ५३ ॥

॥ निसीहज्जयणे सोलसमो उद्देशो समाप्तः ॥ १६ ॥

छाया—तत्सेवमान आपद्यते चानुमानिकं परिहारस्थानमुद्घातिजम् ॥ सू० ५३ ॥

॥ निसीथाव्ययने षोडशोद्देशकः समाप्तः ॥ १६ ॥

चूर्णी—‘तं सेवमाणे’ इत्यादि । ‘तं सेवमाणे’ तत्-सागारिकशय्यात आरभ्य उद्देशकपरिसमाप्तिपर्यन्तं प्रायश्चित्तस्थानं सेवमानः तस्य प्रतिसेवनां कुर्वन्-श्रमणः श्रमणी वा ‘आवज्जइ’ आपद्यते-प्राप्नोति ‘चाउम्मासियं’ चातुर्मासिकम् ‘परिहारट्ठाणं’ परिहारस्थानम्-प्रायश्चित्तम् ‘उग्घाइयं’ उद्घातिकम्-सागारिकशय्यादिप्रवेशादारभ्य उद्देशकपरिसमाप्ति-गतोच्चारप्रस्रवणपरिष्ठापनसूत्रपर्यन्तं यानि यानि प्रायश्चित्तस्थानानि दर्शितानि तेषु मध्यात् एकमनेकं सर्वं वा पापस्थानं प्रतिसेवमानस्य लघु चातुर्मासिकं प्रायश्चित्तं भवति, तथा तस्याऽऽज्ञाभङ्गादिका दोषा अपि भवन्ति ॥ सू० ५३ ॥

इति श्री-विश्वविख्यात-जगद्वल्लभ-प्रसिद्धवाचक-पञ्चदशभाषाकलितललितकलापालापक-
प्रविशुद्धगद्यपद्यनैकग्रन्थनिर्मापक-वादिमानमर्दक-श्रीशाहूछत्रपतिकोल्हापुरराजप्रदत्त-
“जैनशास्त्राचार्य”-पदभूषित-कोल्हापुरराजगुरु-बालब्रह्मचारि-जैनाचार्य-जैन-
धर्मदिवाकर-पूज्यश्री-घासीलालव्रति-विरचितायां “निशीथसूत्रस्य”
चूर्णिभाष्यावचूरिरूपायां व्याख्यायाम् षोडशोद्देशकः समाप्तः ॥१६॥



॥ सप्तदशोद्देशकः ॥

व्याख्यातः षोडशोद्देशकः, सम्प्रति सप्तदशोद्देशको व्याख्यायते, तत्रास्य सप्तदशोद्देशका
दिसूत्रस्य षोडशोद्देशकान्तिमसूत्रेण सह क सम्बन्धः इति चेदत्राह भाष्यकारः—

उद्देशंते समक्खायं, संजमत्तविराहणं ।

तं चेव सत्तदसगे, कत्थई य विराहणं ॥

छाया—उद्देशान्ते समाख्यातं, संयमात्मविराधनम् ।

तदेव सप्तदशके कथ्यते च विराधनम् ॥

अवचूरिः—उद्देशान्ते षोडशोद्देशकस्यान्ते स्कन्धादौ उच्चारप्रसवणं परिष्ठापनं कुर्वत.
स्कन्धादित्. पततश्च सयमविराधनमात्मविराधनं च भवति, इति कथितम्, तदेव सयमविराधनमात्म-
विराधनं च कौतूहलप्रतिज्ञया त्रसप्राणादेर्बन्धनेऽपि भवतीति सप्तदशोद्देशके कथ्यते, तदेवमुभय-
त्रापि विराधनमेव प्रतिपादितं भवतीति अयमेव सम्बन्धः. पूर्वापरसूत्रयोर्भवति, तदनेन सवन्धेन
आयातस्यास्य सप्तदशोद्देशकस्येदं प्रथमं सूत्रम् —

सूत्रम्—जे भिक्खू कोउहल्लवडियाए अण्णयरं तसपाणजायं
तणपासएण वा मुंजपासएण वा, कट्टपासएण वा, चम्मपासएण वा, वेत्त-
पासएण वा रज्जुपासएण वा सुत्तपासएण वा वंधइ वंधंतं वा साइज्जइ ॥

छाया—यो भिक्षुः कौतूहलप्रतिज्ञया अन्यतमं त्रसप्राणजातं तृणपाशकेन वा
मुञ्जपाशकेन वा, काष्ठपाशकेन वा, चर्मपाशकेन वा, वेत्रपाशकेन वा, रज्जुपाशकेन वा
सूत्रपाशकेन वा, बध्नाति बध्नन्तं वा स्वदते ॥ सू० १ ॥

चूर्णी—‘जे भिक्खू’ इत्यादि । ‘जे भिक्खू’ यः कश्चिद्भिक्षुः श्रमणः श्रमणी वा ‘कोउ-
हल्लवडियाए’ कौतूहलप्रतिज्ञया—कौतूहलवृत्तितया वा, तत्र कौतूहलं हास्यविनोदादिलक्षणम्,
तस्य कौतूहलस्य प्रतिज्ञया अभिलाषया वृत्तितया वा ‘अण्णयरं तसपाणजायं’ अन्यतमं क्विचि-
देक त्रसप्राणजातम्, तत्र त्रसन्ति एकस्मात्स्थानात् स्थानान्तरं प्रति गच्छन्तीति त्रसा—गवाद्य-
श्चतुष्पदाः, पक्षिणश्च, एतदन्येऽपि स्थलचरखेचरादयो गृहीता भवन्ति, एतेषु अन्यतमं त्रस-
प्रणजातम् ‘तृणपासएण वा’ तृणपाशकेन वा, तत्र तृणो—दर्भादिकस्तस्य पाशकेन दर्भादितृणवि-
निर्मितदवरिकया पाशशब्दस्य दवरिकावाचकत्वात् ‘मुंजपासएण वा’ मुञ्जपाशकेन वा, तत्र मुञ्जो
नाम तृणविशेषः, तन्निर्मितं पाशो दवरिका तेन मुञ्जपाशकेन ‘कट्टपासएण वा’ काष्ठपाशकेन
वा ‘चम्मपासएण वा’ चर्मपाशकेन—पश्चादिचर्मनिर्मितेन पाशकेन ‘वेत्तपासएण वा’ वेत्रपाशकेन

वा, तत्र वेत्रं नाम लताविशेषः 'वेत' इति लोकप्रसिद्ध. तेन वेत्रेण निर्मित. पाशको दवरिका तेन वेत्रपाशकेन 'रञ्जुपासण वा' रञ्जुपाशकेन वा, तत्र शणादिना निर्मिता या रञ्जुः तस्याः पाशको दवरिका तेन रञ्जुपाशकेन 'भुत्तपासण वा' सूत्रपाशकेन वा, तत्र सूत्रं—कार्पासिकादिकं तेन निर्मित. पाशको दवरिका तेन सूत्रपाशकेन, एतेषां तृणादिपाशकानामन्यतमेन पाशकेन कौतूहलप्रतिज्ञया अन्यतमं त्रसप्राणजातं यः श्रमणः श्रमणी वा 'वंचइ' बध्नाति त्रसप्राणजातस्य बन्धनं करोति कारयति वा तथा 'बंधंतं वा साइज्जइ' बध्नन्तं वा श्रमणान्तरं स्वदते—अनुमोदते स प्रायश्चित्तभागी भवति ॥ सू० १॥

सूत्रम्—जे भिक्खू कोउहल्लवडियाए अण्णयरं तसपाणजायं तण-
पासण वा, मुंजपासण वा, कट्टपासण वा, चम्मपासण वा, वेत्तपा-
सण वा, रञ्जुपासण वा सुत्तपासण वा, बंधेल्लगं मुयइ मुयंतं वा
साइज्जइ ॥ सू० २ ॥

छाया—यो भिक्षु कौतूहलप्रतिज्ञया अन्यतमं त्रसप्राणजातं तृणपाशकेन वा मुञ्जपाशकेन वा काण्डपाशकेन वा चर्मपाशकेन वा वेत्रपाशकेन वा रञ्जुपाशकेन वा सूत्रपाशकेन वा बद्ध मुञ्चति, मुञ्चन्तं वा स्वदते ॥ सू० २ ॥

चूर्णी—'जे भिक्खू' इत्यादि । 'जे भिक्खू' यः कद्धिक्षुः श्रमणः श्रमणी वा 'कोउ-
हल्लवडियाए' कौतूहलप्रतिज्ञया—हास्यविनोदाद्यभिलाषेण 'अण्णयरं तसपाणजायं' अन्यतमं
त्रसप्राणजातम् तृणादिपाशकेन 'बंधेल्लगं' बद्धं 'मुंचइ' मुञ्चति—बन्धनविमुक्तं करोति, तथा
'मुयंतं वा साइज्जइ' मुञ्चन्तं वा स्वदते—बन्धनबद्ध प्राणिजातं बन्धनात् विमोचयन्तं श्रमणान्तरं
स्वदते—अनुमोदते स प्रायश्चित्तभागी भवति, तस्याज्ञाभङ्गादिका दोषा अपि भवन्ति । अत्र कुतू-
हलादिना त्रसप्राणिनां बन्धने मोचने च तेषामबोधत्वेन जलाग्निगर्तघातादिना मरणसंभवात्तन्नि-
षेधः कृतः किन्तु अग्निना ज्वलतां जलेन प्लावयमानानां हिंस्रैर्हन्यमानानां सर्पादिभिर्दृश्यमानानां
तु दयाबुद्ध्या बन्धनं मोचनं च कर्तव्यमेव, न तन्निषेधः । सूत्रे तु कौतूहलप्रतिज्ञया बन्धन-
विमोचनस्यैव निषेधो न तु दयाबुद्धयेति तत्त्वम् ॥

अत्राह भाष्यकारः—

तणाइपासजाएणं, तसाणं बंधमोयणं ।

कोउहल्लेण नो कुज्जा, दयट्ठं ण णिसिज्जई ॥

छाया—तृणादिपाशजातेन त्रसाणां बन्धमोचनम् ।

कौतूहलेन नो कुर्यात्, दयार्थं न निषिध्यते ॥

अवचूरिः—तृणादिपाशजातेन-तृणमुञ्जादिना निर्मितेन पाशजातेन केनापि प्रकारेण पाशेन दवरिकया त्रसाणां बन्धमोचनं बन्धन मोचनं च कौतूहलेन कुतूहलबुद्ध्या विनोदहास्याद्यर्थं नो कुर्यात्, किन्तु दयार्थं दयानिमित्तं बन्धन मोचनं च न निषिध्यते जलाग्न्यादितो रक्षणार्थं बन्धनस्य मोचनस्य च निषेधो भगवता न कृतः, अतएव 'कोऊहलवडियाए' इति सूत्रे कथितम् । सू० २ ।

सूत्रम्—जे भिक्खू कोउहल्लवडियाए तणमालियं वा मुंजमालियं वा भिडमालियं वा मयणमालियं वा पिच्छमालियं वा दंतमालियं वा सिंगमालियं वा संखमालियं वा हड्डमालियं वा कट्टमालियं वा पत्तमालियं वा पुप्फमालियं वा फलमालियं वा वीयमालियं वा हरियमालियं वा करेइ करेतं वा साइज्जइ ॥ सू० ३ ॥

छाया—यो भिक्षुः कौतूहलप्रतिज्ञया तृणमालिका वा मुञ्जमालिका वा भिण्डमालिका वा मदनमालिका वा पिच्छमालिका वा दन्तमालिका वा शृङ्गमालिका वा शङ्खमालिका वा अस्थिमालिका वा काष्ठमालिका वा पत्रमालिका वा पुष्पमालिका वा फलमालिका वा बीजमालिका वा हरितमालिका वा करोति कुर्वन्तं वा स्वदते ॥ सू० ३ ॥

चूर्णी—'जे भिक्खू' इत्यादि । 'जे भिक्खू' य. कश्चिद् भिक्षुः श्रमणः श्रमणी वा 'कोउहल्लवडियाए' कौतूहलप्रतिज्ञया—आत्मनो विनोदाभिप्रायेण 'तणमालियं वा' तृणमालिका वा, तत्र तृणानां—दर्भादितृणविशेषाणा मालिकां मालां करोति—तृणादिना माला निर्माति 'मुंजमालियं वा' मुञ्जमालिकां वा—तृणविशेषरूपमुञ्जस्य मालिकां निर्माति 'भिडमालियं वा' भिण्डमालिकां वा, भिण्डः—वनस्पतिविशेषः तस्य मालाम् 'मयणमालियं वा' मदनमालिका वा—मदनस्य 'मोम' इति लोकप्रसिद्धस्य मालाम् 'पिच्छमालियं वा' पिच्छमालिकां वा—मयूरादिपिच्छानां मालाम् 'दंतमालियं वा' दन्तमालिका वा—गजादिदन्ताना मालाम् 'सिंगमालियं वा' शृङ्गमालिकां वा—हरिणमहिषादिशृङ्गाणा मालाम् 'संखमालियं वा' शङ्खमालिका वा—शङ्खाना मालाम् 'हड्डमालियं वा' अस्थिमालिका वा—महिष्याद्यश्वा मालान्, कट्टमालियं वा' काष्ठमालिका वा—तुलस्यादिकाष्ठाना मालाम् 'पत्तमालियं वा' पत्रमालिका वा—तुलस्यादिपत्रैर्निर्मिता मालाम् 'पुप्फमालियं वा' पुष्पमालिका वा—चम्पादिपुष्पाणा मालाम् 'फलमालियं वा' फलमालिका वा—अनेकप्रकारकफलाना मालाम् 'वीयमालियं वा' बीजमालिका वा—रुद्राक्षादिबीजाना मालाम् 'हरियमालियं वा' हरितमालिका वा—हरितकायवनस्पताना सम्बन्धिनी मालाम्, 'करेइ' करोति—सपादयति, तथा 'करेतं वा साइज्जइ' कुर्वन्तं—तृणादिविविधवस्तूना माला कुर्वन्तं सपादयन्तं श्रमणान्तर स्वदते—अनुमोदते स प्रायश्चित्तभागा भवति, तस्याज्ञानद्वरदिका दोषा अपि भवन्ति ॥ तू० ३ ॥

सूत्रम्—जे भिक्खू कोउहल्लवडियाए तणमालियं वा मुंजमालियं वा भिंडमालियं वा मयणमालियं वा पिच्छमालियं वा दंतमालियं वा सिंगमालियं वा संखमालियं वा हड्डुमालियं वा कट्टमालियं वा पत्तमालियं वा पुप्फमालियं वा फलमालियं वा वीयमालियं वा हरियमालियं वा धरेइ धरेतं वा साइज्जइ ॥ सू० ४ ॥

छाया—यो भिक्षुः कौतूहलप्रतिज्ञया तृणमालिकां वा मुञ्जमालिकां वा भिण्डमालिकां वा मदनमालिकां वा पिच्छमालिकां वा दन्तमालिकां वा शृङ्गमालिकां वा शङ्खमालिकां वा अस्थिमालिकां वा पत्रमालिकां वा पुष्पमालिकां वा फलमालिकां वा बीजमालिकां वा हरितमालिकां वा धरति धरन्तं वा स्वदते ॥ सू० ४ ॥

चूर्णी—‘जे भिक्खू’ इत्यादि । ‘जे भिक्खू’ यः कश्चिद्विक्षु श्रमणः श्रमणी वा ‘कोउहल्लवडियाए’ कौतूहलप्रतिज्ञया तृणादिसम्पादितां मालां धरति—हस्तादौ स्थापयति धरन्तं वा स्वदते स प्रायश्चित्तभाग् भवति ॥ सू० ४ ॥

एवं ‘परिभुंजइ’ इत्यपि सूत्रम्—‘परिभुंजइ’ परिभुङ्क्ते—तृणादिमालायाः सुगन्धस्पर्शादिना उपभोगं करोति कण्ठे धारयति वा । तृणादिमालाविषयककरण—धरण—परिभोगप्रदर्शकानां त्रयाणां सूत्राणां व्याख्या सप्तमोद्देशके द्रष्टव्या । विशेषस्तु एतावानेव यत्तत्र ‘मैथुनप्रतिज्ञया’ इति पदेन कथितम्, अत्र तु ‘कौतूहलप्रतिज्ञया’ इति पदेन वाच्यम्, एवमग्रेऽपि ॥

अत्राह भाष्यकारः—

कोउहल्लेण अन्नेण, केणावि कारणेण जो ।

तणाइमालियं कुज्जा, धरेज्जा परिभुंजए ॥१॥

आणाभंगाइदोसाइ, पावई सो अणेगहा ।

तम्हा भिक्खू विवज्जेज्जा, मालियाकरणाइयं ॥२॥

छाया—कौतूहलेन अन्येन केनापि कारणेन यः ।

तृणादिमालिकां कुर्यात् धरेत् परिभुञ्जीत ॥ १ ॥

आज्ञाभङ्गादिदोषान्, प्राप्नोति स अनेकधा ।

तस्माद् भिक्षुर्विवर्जयेत्, मालिकाकरणादिकम् ॥ २ ॥

अवचूरिः—यः कोऽपि निर्ग्रन्थः निर्ग्रन्थी वा कुतूहलेन हास्यविनोदादिना तथा अन्येन वा केनाऽपि कारणेन रागद्वेषमोहादिना तृणादिमालिकां कुर्यात् धरेत् परिभुञ्जीत वा स आज्ञाभङ्गादिदोषान् अनेकप्रकारकान् प्राप्नोति तस्मात् कारणात् भिक्षुः मालिकाकरणादिकं, मालि-

चूर्णिभाष्यावधूरिः उ० १७ सू० ५-१४ कुतूहलवाङ्मयाऽयोलोहादिद्वारादिकरणादिनि० ३८५

काया. करणं धरणं परिभोग च विवर्जयेत् दूरतः परिवर्जयेत् साध्वाचारविरुद्धत्वेन भगवदननुमतत्वादिति ॥ १-२ ॥ सू० ५ ॥

सूत्रम्—जे भिक्खू कोउहल्लवडियाए अयलोहाणि वा तंबलोहाणि वा तउयलोहाणि वा सीसलोहाणि वा रूपलोहाणि वा सुवण्णलोहाणि वा करेइ करेतं वा साइज्जइ ॥ सू० ६ ॥ एवं धरेइ ॥ सू० ७ ॥ परिभुंजइ ॥ सू० ८ ॥

छाया— यो भिक्षु कौतूहलप्रतिज्ञया अयोलोहान् वा त्रपुलोहान् वा सीसकलोहान् वा रूप्यलोहान् वा सुवर्णलोहान् वा करोति कुर्वन्त वा स्वदते ॥ सू० ६ ॥ एवं धरति ॥ सू० ७ ॥ परिभुङ्क्ते ॥ सू० ८ ॥

चर्णी—‘जे भिक्खू’ इत्यादि । ‘जे भिक्खू’ यः कश्चिद्भिक्षुः श्रमणः श्रमणी वा ‘कोउहल्लवडियाए’ कौतूहलप्रतिज्ञया—आत्मनोविनोदाभिप्रायेण उपलक्षणाद् अन्येनापि केनचित्कारणेन ‘अयलोहाणि वा’ अयोलोहान् वा, तत्रायसो लोहस्य लोहान् सूत्रशालाकादिरूपेणाऽऽकृतिविशेषान् ‘तंबलोहाणि वा’ ताम्रलोहान् वा—ताम्रस्याऽऽकृतिविशेषान् वा ‘तउयलोहाणि वा’ त्रपुलोहान् वा, तत्र त्रपोः—धातुविशेषस्य ‘जस्ता’ इति लोकप्रसिद्धस्य लोहान्—धाकृतिविशेषात् ‘सीसलोहाणि वा’ सीसकलोहान् वा, तत्र सीसकं ‘सीसा’ इति लोकप्रसिद्धम् तस्याऽऽकृतिविशेषान् रूप्यलोहाणि वा रूप्यलोहान् वा, तत्र रूप्य रजतम् तस्याऽऽकृतिविशेषान् ‘सुवण्णओहाणि वा’ सुवर्णलोहान् वा सुवर्णस्य कटककुण्डलाद्याकृतिविशेषान् ‘करेइ’ करोति—अयःप्रभृतीनामाकृतिविशेषान् मनोरञ्जनार्थं यो भिक्षुः स्वयं करोति—सम्पादयति, तथा ‘करेतं वा साइज्जइ’ कुर्वन्तं वा श्रमणान्तरं स्वदते—अनुमोदते स प्रायश्चित्तभागी भवति ॥ सू० ६ ॥ एव ‘धरेइ परिभुंजइ’ इति सूत्रद्वयमपि स्वयमूहनीयम् करण—धरण—परिभोगविषयकसूत्रत्रयस्य विशेषव्याख्या सप्तमो-देशके द्रष्टव्या ॥ सू० ७-८ ॥

सूत्रम्—जे भिक्खू कोउहल्लवडियाए हाराणि वा अद्धहाराणि वा एगावल्लिं वा मुत्तावल्लिं वा कणगावल्लिं वा रयणावल्लिं वा कडगाणि वा तुडियाणि वा केऊराणि वा कुंडलाणि वा पट्टाणि वा मउडाणि वा पलं. वसुत्ताणि वा सुवण्णसुत्ताणि वा करेइ करेतं वा साइज्जइ ॥ सू० ९ ॥ एवं धरेइ० ॥ सू० १० ॥ परिभुंजइ ॥ सू० ११ ॥

छाया--यो भिक्षुः कौतूहलप्रतिज्ञया हाराणि वा अर्द्धहाराणि वा पकावली वा मुक्तावली वा कनकावली वा रत्नावली वा कटकानि वा त्रुटितानि वा केयूराणि वा कुण्डलानि वा पट्टानि वा मुकुटानि वा प्रलम्बसूत्राणि वा सुवर्णसूत्राणि वा करोति कुर्वन्तं वा स्वदते ॥ सू० ९ ॥ एव धरति० ॥ सू० १० ॥ परिभुङ्क्ते० ॥ सू० ११ ॥

चर्णी—‘जे भिक्खू’ इत्यादि । यः कश्चिद्भिक्षुः श्रमणः श्रमणी वा मोहनीयकर्मोदयात् ‘कोउहल्लवडियाए’ कौतूहलप्रतिज्ञया—स्वात्मविनोदेच्छया अन्येनापि कारणेन वा ‘हाराणि वा हारान् वा अष्टादशसरिकान् ‘अर्द्धहाराणि वा अर्द्धहारान् वा नवसरिकान् अर्द्धहारान्, ‘एगावलिं वा’ एकावली वा—एकसरिकाम् ‘मुक्तावलिं वा’ मुक्तावली वा, तत्र मुक्तानां मौक्तिकानामावली-पक्तिर्यत्र सा, तां मुक्तावलीम् ‘कणगावलिं वा’ कनकावली वा, तत्र कनकानां सुवर्णमणकानामावली यत्रेति कनकावली ताम्, ‘रयणावलिं वा’ रत्नावली वा, तत्र रत्नानां माणिक्यप्रभृतीनामावली—पक्तिर्यत्र तां रत्नावलीम्, ‘कडगाणि वा कटकानि वा कङ्कणानि—सुवर्णवलयान् वा ‘त्रुडियाणि वा’ त्रुटितानि वा बाहाभरणानि ‘केऊराणि वा’ केयूराणि वा ‘भुजबन्ध’ इति प्रसिद्धानि भुजाभरणानि ‘कुण्डलाणि वा’ कुण्डलानि वा—कर्णाभरणानि ‘पट्टाणि वा’ पट्टानि वा कटिपट्टानि कट्याभरणानि ‘मउडाणि वा’ मुकुटानि वा—शिरोभूषणानि ‘पल्लवसुत्ताणि वा’ प्रलम्बसूत्राणि वा कण्ठादौ प्रलम्बमानाभरणानि ‘सुवण्णसुत्ताणि वा’ सुवर्णसूत्राणि वा—कण्ठे धार्यमाणानि सुवर्णसूत्रप्रथितान्याभरणानि, एतानि हारादीनि यः श्रमणः श्रमणो वा स्वात्मविनोदाभिप्रायेण अन्येन वा केनापि कारणेन ‘करेइ’ करोति—स्वयं सम्पादयति तथा ‘करेतं वा साइज्जइ’ कुर्वन्तं वा—संपादयन्तं वा स्वदते—अनुमोदते स प्रायश्चित्तभागी भवति ॥ सू० ९ ॥ एवम् हारादीनां विषये ‘धरेइ परिभुंजइ इति सूत्रद्वयमपि स्वयमूहनीयम्, करण—धरण—परिभोग-विषयाणां सूत्राणां व्याख्या सप्तमोद्देशके द्रष्टव्या ॥ सू० १०—११ ॥

सूत्रम्—जे भिक्खू कोउहल्लवडियाए आईणाणि वा आईण-पाउरणाणि वा कंबलाणि वा कंबलपाउरणाणि वा कोयराणि वा कोयर पाउरणाणि वा गोरभियाणि वा कालभियाणि वा नीलभियाणि वा सामाणि वा महासाभाणि वा उट्टाणि वा उट्टलेस्साणि वा वग्घाणि वा विवग्घाणि वा पवंगाणि वा सहिणाणि वा सहिणकल्लाणि वा खोमाणि वा दुगुल्लाणि वा तिरीडपट्टाणि वा पतुलाणि वा पणलाणि वा आवरंताणि वा चीणाणि वा अंसुयाणि वा कणगकंताणि वा कणगखचियाणि वा कणगविचित्ताणि वा आभरणविचित्ताणि वा करेइ करेतं वा साइज्जइ ॥ सू० १२ ॥

छाया—यो भिक्षुः कौतूहलप्रतिज्ञया आजिनानि वा आजिनप्रावरणानि वा कम्बलानि वा कम्बलप्रावरणानि वा कोतराणि वा कोतरप्रावरणानि वा गौरमृगाणि वा कृष्णमृगाणि वा नीलमृगाणि वा श्यामानि वा महाश्यामानि वा उष्ट्राणि वा उष्ट्रलेश्यानि वा व्याघ्राणि वा विव्याघ्राणि वा प्लवङ्गानि वा प्रलक्षणानि प्रलक्षणकल्पानि वा क्षौमाणि वा दुकूलानि वा तिरीटपट्टाणि वा प्रतुलानि वा पणलानि वा अवरत्राणि वा चीनानि वा अंशुकानि वा कनककान्तानि वा कनकखचितानि वा कनकचित्राणि वा कनकविचित्राणि वा आभरणविचित्राणि वा करोति कुर्वन्तं वा स्वदते ॥ सू० १२ ॥

‘चूर्णी—‘जे भिक्खू’ इत्यादि । ‘जे भिक्खू कोउहल्लवडियाए आईणाणि वा’ यो भिक्षुः कौतूहलप्रतिज्ञया आजिनानि वा, तत्र अजिनं—मृगचर्म तेन निर्मितानि आग्नानि—मृगचर्मवस्त्राणि । इत्यारभ्य ‘आभरणविचित्राणि वा’ आभरणविचित्राणि—आभूषणमण्डितानि वा, इति पर्यन्तानि वस्त्राणि ‘करेइ धरेइ, परिभुंजइ’ करोति १२, धरति १३, परिभुक्ङ्ते १४, इतिसूत्रत्रयं सप्तमोदेशकसूत्रवद् व्याख्येयम् ॥ सू० १२-१३-१४ ॥

सूत्रम्—जे निग्गंथे णिग्गंथस्स पाए अण्णउत्थिएण वा गारत्थिएण वा आमज्जावेज्ज वा पमज्जावेज्ज वा आमज्जावेतं वा पमज्जावेतं वा साइज्जइ ॥ सू० १५ ॥

छाया—यो निर्ग्रन्थः निर्ग्रन्थस्य पादौ अन्ययूथिकेन वा गार्हस्थिकेन वा आमार्जयेद् वा प्रमार्जयेद् वा आमार्जयन्तं वा प्रमार्जयन्तं वा स्वदते ॥ सू० १५ ॥

चूर्णी—‘जे निग्गंथे’ इत्यादि । ‘जे निग्गंथे’ यः कश्चित् निर्ग्रन्थः श्रमणः निग्गंथस्स’ निर्ग्रन्थस्य स्वात्मभिन्नस्य ‘पाए’ पादौ-चरणौ ‘अण्णउत्थिएण वा’ अन्ययूथिकेन अन्यतीर्थिकेन वा ‘गारत्थिएण वा’ गार्हस्थिकेन गृहस्थेन वा ‘आमज्जावेज्ज वा’ आमार्जयेद् वा एकवारम् ‘पमज्जावेज्ज वा’ प्रमार्जयेद् वा अनेकवारम् ‘आमज्जावेतं वा’ आमार्जयन्तं वा ‘पमज्जावेतं वा’ प्रमार्जयन्तं वा श्रमणान्तरं ‘साइज्जइ’ स्वदते स प्रायश्चित्तभागी भवति ॥ सू० १५ ॥

सूत्रम्—एवं तइयउद्देसगमो भाणियव्वो जाव जे निग्गंथे निग्गंथस्स गामाणुगामं दूइज्जमाणस्स अण्णउत्थिएण वा गारत्थिएण वा सीसदुवारिस्यं कारावेइ कारावेतं वा साइज्जइ ॥ (५५) ॥ सू० १६-७० ॥

एवं जे निग्गंथे निग्गंथीए० (५६) ॥ सू० ७१-१२६ ॥ एवं जा निग्गंथी निग्गंथी निग्गंथस्स० (५६) ॥ सू० १२७-१८२ ॥ एवं जा निग्गंथी निग्गंथीए० (५६) ॥ सू० १८३-२३८ ॥

छाया—एवम्-तृतीयोद्देशकगमो भणितव्यः यावत् यो निर्ग्रन्थः निर्ग्रन्थस्य ग्रामानु-
ग्रामं द्रवतः अन्ययूथिकेत गार्हस्थिकेन वा शीर्षदौवारिकां कारयति कारयन्तं वा स्वदते
(५५) ॥ सू० १६-७० ॥

एवम् यो निर्ग्रन्थः निर्ग्रन्थ्याः० (५६) ॥ सू० ७१-१२६ ॥ एवम्-या निर्ग्रन्थी निर्ग्र-
न्थस्य० (५६) ॥ सू० १२७-१८२ ॥ एवम्-या निर्ग्रन्थो निर्ग्रन्थ्याः० (५६) ॥ सू० १८३-२३८ ॥

चूर्णी—‘एवं’ इत्यादि । एवम् अनेन क्रमेण ‘तइयउद्देशगमो भाणियव्वो’ तृतीयो-
द्देशकगमो भणितव्यः कथयितव्यः, कियत्पर्यन्तमित्याह—‘जाव’ इत्यादि । ‘जाव’ यावत्-
तृतीयोद्देशकगतसप्तदशसूत्रादारभ्य एकसप्ततितमसूत्रपर्यन्तंपञ्चपञ्चाशत्सूत्रकदम्बकमत्र वाच्यम्,
तदन्तिमसूत्रमाह—‘जे निगंग्थे’ इत्यादि । ‘जे निगंग्थे’ यः कश्चित् निर्ग्रन्थः ‘निगंग्थस्स’
निर्ग्रन्थस्य—स्वात्मभिन्नान्यश्रमणस्य ‘गामाणुगामं दूइज्जमाणस्स’ प्रमानुग्राम-ग्रामाद् ग्रामान्तरं
विहरतः ‘अन्नउत्थिएण वा’ अन्ययूथिकेन अन्यदार्शनिकेन ‘गारत्थिएण वा’ गार्हस्थि-
केन गृहस्थेन वा ‘सीसदुवारियं’ शीर्षदौवारिकां शिरसि छत्राकाराच्छादनरूपां ‘कारावेइ’
कारयति ‘कारावेतं वा साइज्जइ’ कारयन्तं वा श्रमणान्तरं स्वदते—अनुमोदते स प्रायश्चित्तभागी
भवति (५५) ॥ सू० १६-७० ॥

एवम्—‘जे निगंग्थे-निगंग्थीए०’ अत्रापि पादामार्जनादारभ्य शीर्षदौवारिकापर्यन्तानि
षट्पञ्चाशत्सूत्राणि वाच्यानि (५६) ॥ सू० ७१-१२६ ॥

एवम्—‘जा निगंग्थी निगंग्थस्स०’ अत्रापि षट्पञ्चाशत्सूत्राणि वाच्यानि (५६)
॥ सू० १२७-१८२) एवम् ‘जा निगंग्थी निगंग्थीए०’ अत्रापि षट्पञ्चाशत् सूत्राणि बोध्यानि
(५६) ॥ सू० १८३-२३८ ॥

एतानि सर्वाणि सूत्राणि तृतीयोद्देशकसूत्रकदम्बकवद् व्याख्येयानि, भेदस्तावदेतावानेव-
यत् तत्र पादामार्जनादेः स्वयं करणं कथितम्, अत्र तु परेण कारणमिति । षट्पञ्चाशत्सूत्राणि यथा-
षट्सूत्राणि पादविषयकाणि ६, एवं षट् कायस्य १२, षड् व्रणस्य १८, षड् गण्डविषयस्य २४,
पायुक्कमि—दीर्घनलशिखेति द्वयम् २६, अष्ट्रूरोमविषयाणि ३४, त्रीणि दन्तानाम् ३७, षड् ओष्ठस्य
४३, एकमुत्तरोष्ठस्य ४४, एकगक्षिपत्रविषयकम् ४५, षड् अङ्गोः ५१, भ्रूरोम-पार्श्वरोमविषयक
द्विकम् ५३, अक्ष्यादिमलविषयकमेकम् ५४, कायस्वेदविषयकमेकम् ५५, एकं च शीर्षद्वारिका
विषयकम् ५६, इति षट्पञ्चाशत् सूत्राणि ५६ । एवमेतानि षट्पञ्चाशत्सूत्राणि ‘ज निगंग्थे निगग-
थीए पाए’ इत्यादिनिर्ग्रन्थकारितनिर्ग्रन्थीपादप्रमार्जनादारभ्य शीर्षद्वारिकापर्यन्तानि वाच्यानि ५६ ।
एवमेव ‘जा निगंग्थो निगंग्थस्स पाए’ इत्यादिनिर्ग्रन्थाकारितनिर्ग्रन्थपादप्रमार्जनादीनि शीर्षद्वारिका-

पर्यन्तानि षट्पञ्चाशत्सूत्राणि पठितव्यानि ५६ । एवमेव 'जा निग्गंथी निग्गंथीए पाए' इत्यादि, निर्ग्रन्थीकारितनिर्ग्रन्थीपादप्रमार्जनादीनि शीर्षद्वारिकापर्यन्तानि षट्पञ्चाशत्सूत्राणि वक्तव्यानि ५६ । एतानि सर्वाणि पञ्चदशसूत्रादारभ्य-अष्टत्रिंशदधिकद्विशत(२३८) सूत्रपर्यन्तानि चतुर्विंशत्यधिकद्विशत(२२४) सख्यकसूत्राणि तृतीयोद्देशकगतषोडशसूत्रादारभ्य एकसप्तति सूत्रपर्यन्तोक्तगमानधिकृत्य षट्पञ्चाशत्सूत्राणि 'जे निग्गंथे निग्गंथस्स' इत्यादिषु चतुर्ष्वपि प्रत्येक पठितव्यानि, तदर्थोऽपि तदनुसारेणैव ज्ञातव्यः ॥ सू० १५-२३८ ॥

जे निग्गंथे निग्गंथस्स सरिसगस्स अंते ओवासे संते ओवासं न देइ न देंतं वा साइज्जइ ॥ सू० २३९ ॥

छाया—यो निर्ग्रन्थो निर्ग्रन्थाय सदृशकायाऽन्तरवकाशे सति अवकाशं न ददाति न ददतं वा स्वदते ॥ सू० २३९ ॥

चूर्णी—'जे निग्गंथे' इत्यादि । 'जे निग्गंथे' यः कश्चिद् निर्ग्रन्थः श्रमणः 'निग्गंथस्स सरिसगस्स' निर्ग्रन्थाय सदृशकाय—यो यस्य समानसामाचारीकः स तस्य सदृशः कथ्यते, एतादृशाय समागताय श्रमणाय 'अंते ओवासे संते' अन्तः—स्ववसतिमध्ये अवकाशे निवासस्थाने सति—विद्यमानेऽपि 'ओवासं' अवकाश-निवासस्थानम् 'न देइ' न ददाति—न समर्पयति तथा 'न देंतं वा साइज्जइ' विद्यमानमपि अवकाशं न ददतं श्रमणान्तरं स्वदते—अनुमोदते स प्रायश्चित्तभागी भवति, तस्याज्ञाभङ्गादिका दोषा अपि भवन्ति ॥ सू० २३९ ॥

सूत्रम्—जा निग्गंथी निग्गंथीए सरिसियाए अंते ओवासे संते ओवासं न देइ न देंतं वा साइज्जइ ॥ सू० २४० ॥

छाया—या निर्ग्रन्थी निर्ग्रन्थ्यै सदृशकाये अन्तरवकाशे सति अवकाशं न ददाति न ददती वा स्वदते ॥ सू० २४० ॥

चूर्णी—'जा निग्गंथी' इत्यादि 'जा निग्गंथी' या काचित् निर्ग्रन्थी—श्रमणी निग्गंथीए सरिसियाए' निर्ग्रन्थ्यै—श्रमण्यै सदृशकायै समानकल्पस्थित्यादिमत्त्यै 'अंते ओवासे संते' अन्तर्मध्ये सति अवकाशे-निवासस्थाने स्ववसतौ 'ओवासं न देइ' अवकाश-निवासस्थानं न ददाति न प्रयच्छति, काचित् श्रमणी परमामादिस्थानान्तरात् समागच्छेत् तस्यै यदि 'इयं श्रमणी मत्समानवर्मिणी' इति ज्ञात्वाऽपि स्ववसतौ निवासं न ददाति तथा 'न देंतं वा साइज्जइ' न ददती वा ता या स्वदने—अनुमोदते—सा प्रायश्चित्तभागी भवति, तथा तस्याः आज्ञाभङ्गादिका अपि दोषा भवन्ति ॥

अत्राह भाष्यकारः—

भाष्यम्—निगंथो तह निगंथी, सस्स सस्स परोप्परं ।

संतावाप्तं न जं देई, आणाभंगाइ पावई ॥१॥

छाया निर्ग्रन्थस्तथा निर्ग्रन्थी स्वस्य स्वस्व परस्परम् ।

सन्तमावासं न यत् ददाति, आज्ञाभङ्गादि प्राप्नोति ॥ १ ॥

अवचूरिः— निर्ग्रन्थः साधुः तथा निर्ग्रन्थी साध्वी स्वस्य स्वस्य परस्परं साधुः समानसामा-

चारीकाय साधवे, साध्वी समानसामाचारीकायै साध्यै सन्तं विद्यमान स्वस्थितोपाश्रये आवास
सदपि निवासस्थानं यत्-यदि न ददाति तदा सः साधुः साध्वी वा आज्ञाभङ्गादिदोषान्
प्राप्नोतीति ॥ सू० २४० ॥

सूत्रम्—जे भिक्खू मालोहडं असणं वा पाणं वा खाइमं वा खाइमं
वा दिज्जमाणं पडिग्गाहेइ पडिग्गाहेतं वा साइज्जइ ॥ सू० २४१ ॥

छाया—यो भिक्षुर्मालावहृतम् अशनं वा पानं वा खाद्यं वा स्वाद्यं वा दीयमानं
प्रतिगृह्णाति प्रतिगृह्णन्तं वा स्वदत्ते ॥ सू० २४१ ॥

चूर्णिः—‘जे भिक्खू’ इत्यादि । ‘जे भिक्खू’ यः कश्चिद्भिक्षुः श्रमणः श्रमणी वा
‘मालोहडं’ मालावहृतम्, तत्र मालावहृतम्-मालः स्थानविशेषः तस्माद् अवहृतम्-अपकृष्टं
मालावहृतम्-तत् त्रिविधम्—ऊर्ध्वस्थितिर्यग्भेदात्, तत्र ऊर्ध्वमालावहृतम्—उच्चप्रदेशात् निश्रेण्या-
दिनास्वतारितम् १ अधोमालावहृतम्—भूमिगृहादित आनीतम् २, तिर्यङ्मालावहृतम्—मञ्चादितो-
स्वनारितम् ३ । एतादृशम्, ‘असणं वा’ अशनं वा ‘पाणं वा’ पानं वा ‘खाइमं वा’ खाद्यं
वा ‘खाइमं वा’ स्वाद्यं वा चतुर्विधमाहारजातम् ‘दिज्जमाणं’ दीयमानम्, यो भिक्षुः ‘पडिग्गा-
हेइ’ प्रतिगृह्णाति—स्वीकरोति तथा ‘पडिग्गाहेतं वा साइज्जइ’ प्रतिगृह्णन्तं वा श्रमणान्तरं स्वदत्ते
अनुमोदते स प्रायश्चित्तभागी भवति ॥ सू० २४१ ॥

सूत्रम्—जे भिक्खू कोट्टाउत्तं असणं वा पाणं वा खाइमं वा साइमं
वा उक्कुज्जिय णिक्कुज्जिय दिज्जमाणं पडिग्गाहेइ पडिग्गाहेतं वा
साइज्जइ ॥ सू० २४२ ॥

छाया—यो भिक्षुः कोष्ठायुक्तम् अशनं वा पानं वा खाद्यं वा स्वाद्यं वा उत्कु-
ब्ज्य निष्कुब्ज्य दीयमानं प्रतिगृह्णाति प्रतिगृह्णन्तं वा स्वदत्ते ॥ २४२ ॥

चूर्णी—‘जे भिक्खू’ इत्यादि । ‘जे भिक्खू’ यः कश्चिद्भिक्षुः श्रमणः श्रमणी वा
‘कोट्टाउत्तं’ कोष्ठायुक्तम्, तत्र कोष्ठं नाम—मृत्तिकादिनिर्मितपुरुषैकप्रमाणं ततो हीनमधिकं वा
‘कोठा’ इति लोकप्रसिद्धं तादृशकोष्ठादौ स्थितम् ‘असणं वा’ अशनं वा ‘पाणं वा’ पानं वा

‘खाइमं वा’ खाद्यं वा ‘साइमं वा’ स्वाद्यं वा चतुर्विधमाहारजातम् ‘उक्कुञ्जिय णिककुञ्जिय’ उत्कुञ्ज्य निष्कुञ्ज्य--उच्चैः कुञ्जजीभूय नीचैः कुञ्जजीभूय च-कायमुन्नम्य भवनम्य ‘दिज्जमाणं’ दीयमानं तादृशमाहारजातं य श्रमणः श्रमणी वा ‘पडिग्गाहेइ’ प्रतिगृह्णाति स्वीकरोति तथा ‘पडिग्गाहेतं वा साइज्जइ’ प्रतिगृह्णन्तं वा स्वदते-अनुमोदते प्रायश्चित्तभागी भवति ॥ सू० २४२ ॥

सूत्रम्—जे भिक्खू मट्टिओलित्तं असणं वा पाणं वा खाइमं वा साइमं वा उब्भिय निब्भिय दिज्जमाणं पडिग्गाहेइ पडिग्गाहेतं वा साइज्जइ ॥ सू० २४३ ॥

छाया--यो भिक्षुः मृत्तिकोपलिप्रमशनं वा पानं वा खाद्यं वा स्वाद्यं वा उद्भिद्य निर्भिद्य दीयमानं प्रतिगृह्णाति प्रतिगृह्णन्तं वा स्वदते ॥ सू० २४३ ॥

चूर्णिः—‘जे भिक्खू’ इत्यादि । ‘जे भिक्खू’ यः कश्चिद्भिक्षुः श्रमणः श्रमणी वा ‘मट्टिओलित्तं’ मृत्तिकोपलिप्रम-मृत्तिकया उपलित्तं-मुद्रितम् ‘असणं वा’ अशनं वा ‘पाणं वा’ पानं वा ‘खाइमं वा’ खाद्यं वा ‘साइमं वा’ स्वाद्यं वा ‘उब्भिय निब्भिय’ उद्भिद्य निर्भिद्य-यद्वस्तु घृतगुडादिकं पात्रविशेषे स्थापयित्वा मृत्तिकया लिप्तं तत् उद्भिद्य-उत्कृष्टं बलपूर्वकं भित्त्वा त्रोटयित्वा निर्भिद्य-नितरां बारं बारं भित्त्वा ‘दिज्जमाणं’ दीयमानम् ‘पडिग्गाहेइ’ प्रतिगृह्णाति स्वीकरोति ‘पडिग्गाहेतं’ तादृशमशनादिकं प्रतिगृह्णन्तं श्रमणान्तरम् ‘साइज्जइ’ स्वदते-अनुमोदते स प्रायश्चित्तभाग् भवतीति ॥ सू० २४३ ॥

सूत्रम्—जे भिक्खू असणं वा पाणं वा खाइमं वा साइमं वा पुढवीपइट्टियं पडिग्गाहेइ पडिग्गाहेतं वा साइज्जइ ॥ सू० २४४ ॥ एवं आउपइट्टियं ॥ सू० २४५ ॥ तेउपइट्टियं ॥ सू० २४५ ॥ वणफइ-कायपइट्टियं ॥ सू० २४७ ॥

छाया--यो भिक्षुरशनं वा पानं वा खाद्यं वा स्वाद्यं वा पृथिवीप्रतिष्ठितं प्रतिगृह्णाति प्रतिगृह्णन्तं वा स्वदते ॥ सू० २४४ ॥ पवम् अप्प्रतिष्ठितम् ॥ सू० २४५ ॥ तेजः-प्रतिष्ठितम् ॥ सू० २४६ ॥ वनस्पतिकायप्रतिष्ठितम् ॥ सू० २४७ ॥

चूर्णिः—‘जे भिक्खू’ इत्यादि । ‘जे भिक्खू’ यः कश्चिद्भिक्षुः श्रमणः श्रमणी वा ‘असणं वा’ अशनं वा ‘पाणं वा’ पानं वा ‘खाइमं वा’ खाद्यं वा ‘साइमं वा’ स्वाद्यं वा ‘पुढवीपइट्टियं’ पृथिवीप्रतिष्ठितं, पृथिव्याम्-यत् सचित्तपृथिवीकाये-सचित्तमृत्तिकालवणगैरिकारूपे प्रतिष्ठितम्-अनन्तरपरस्पररूपेण साक्षात् परस्परया वा स्थापितं भवेत् तद् अशनादिकं दीयमानं यः श्रमणः श्रमणी वा ‘पडिग्गाहेइ’ प्रतिगृह्णाति-स्वीकरोति तथा ‘पडिग्गाहेतं वा साइज्जइ’

प्रतिगृह्णन्तं वा श्रमणान्तरं स्वदते-अनुमोदते स प्रायश्चित्तभागी भवति ॥ सू० २४४ ॥ एव
 'आउपइद्वियं' अप्कायप्रतिष्ठितं-सचित्तमिश्राष्कायोपरिस्थितमशनादिकम् ॥ सू० २४५ ॥
 'तेउपइद्वियं' तेजःप्रतिष्ठितं तेजस्कायोपरि स्थितमशनादिकम् ॥ सू० २४६ ॥ 'वणप्फइकाय-
 पइद्वियं' वनस्पतिकायप्रतिष्ठितं हरितकायोपरिस्थितम् उपलक्षणाद् व्रीह्यादिबीजधान्यादिप्रतिष्ठितं
 वाऽशनादिकं यो भिक्षुः प्रतिगृह्णाति प्रतिगृह्णन्तं वा स्वदते स प्रायश्चित्तभाग् भवति । अत्र
 शिष्यः पृच्छति-हे गुरो ! यदि पृथिव्यादिप्रतिष्ठितमशनादिकं गृह्णाति तदा को दोषः, न
 स्पर्शमात्रेण कस्यापि जीवस्य पीडा सभवति ? इति, आचार्यः प्राह-हे शिष्य ! भक्त्येव तज्जीवानां
 पीडा, यत् श्रमणार्थं श्रावकः पात्रादिकमवतारयति इति भक्त्यवतारणादिसमये सघट्टनं, संघट्टन-
 मात्रेणैव ते एकेन्द्रिया महतीं वेदनामनुभवन्ति, यथा कश्चित् जराजीर्णदेहो वृद्धो बलवता तरुण-
 यमलपाणिना शिरसि ताडयते तत्र यादृशीं वेदनामनुभवति वृद्धस्ततोऽप्यधिकतरां वेदनां संघट्टन-
 मात्रेणैव एकेन्द्रियजीवा अनुभवन्ति तस्मात् कारणात् एकेन्द्रियजीवानां संघट्टनं येन भवेत्
 तथा न कर्तव्यमित्यतः सूत्रे तन्निषेधः कृत इति । एवं यो हि दोषः पृथिव्यादिप्रतिष्ठिता-
 ऽशनादिग्रहणे भवति स एव दोषो नियमतः सचित्तपृथिव्यादिप्रतिष्ठितवस्त्रपात्रादिग्रहणेऽपि
 ज्ञातव्यः ॥ सू० २४७ ॥

सूत्रम्—जे भिक्खू अच्चुसिणं असणं वा पाणं वा खाइमं वा
 साइमं वा मुहेण वा सुप्पेण वा विहुणणेण वा तालियंटेण वा पत्तेण
 वा पत्तभंगेण वा साहाए वा साहाभंगेण वा पेहुणेण वा पेहुणहत्थेण वा
 चेलेण वा चेलकण्णेण वा हत्थेण वा फुमित्ता वीइत्ता आहट्टु दिज्जमाणं
 पडिग्गाहेइ पडिग्गाहेतं वा साइज्जइ ॥ सू० २४८ ॥

छाया—यो भिक्षुरत्युष्णमशनं वा पानं वा खाद्यं वा स्वाद्यं वा मुखेन वा सूर्पेण
 वा विधुननेन वा तालवृन्तेन वा पत्रेण वा पत्रभङ्गेन वा शाखया वा शाखाभङ्गेन वा
 पेहुणेन वा पेहुणहस्तेन वा चैलेन चेलकर्णेन वा हस्तैन वा फूत्कृत्य वीजयित्वा आहृत्य
 दीयमानं प्रतिगृह्णाति प्रतिगृह्णन्तं वा स्वदते ॥ सू० २४८ ॥

चूर्णी—'जे भिक्खू' इत्यादि । 'जे भिक्खू' यः कश्चिद्भिक्षुः श्रमणः श्रमणी वा 'अच्चु-
 सिणं' अत्युष्णम्-अतिशयोष्णम् 'असणं वा' अशनं वा 'पाणं वा' पानं वा 'खाइमं वा'
 स्वाद्यं वा 'साइमं' स्वाद्यं वा 'मुहेण वा' मुखेन वा मुखवायुनेत्यर्थः 'सुप्पेण वा' सूर्पेण वा
 मूर्धवायुना इत्यर्थः, 'विहुणणेण वा' विधुननेन वा-व्यजनेन 'पंखा' इति लोकप्रसिद्धेन तदीयवायु-
 नेत्यर्थः 'तालियंटेण वा तालवृन्तेन वा तालव्यजनेन तदीयवायुनेत्यर्थः, 'पत्तण वा' पत्रेण वा

‘पत्तभंगेण वा’ पत्रभङ्गेन वा—पत्रखण्डेन इत्यर्थः ‘साहाए वा’ शाखया वा—वृक्षावयवरूपया ‘साहाभंगेण वा’ शाखाभङ्गेन—शाखाखण्डेनेत्यर्थः, ‘पेहुणेण वा’ मयूरपिच्छेन वा ‘पेहुणहत्येण वा’ मयूरपिच्छपुञ्जेन वा ‘चैलेण वा’ चैलेन वा—बन्धेण वा ‘चैलकण्णेण वा’ चैलकर्णेन वा वस्त्रावयवेन वस्त्रखण्डेनेत्यर्थः, इत्येण वा’ हस्तेण वा—हस्तसञ्चाञ्चितवायुना ‘फुमिक्ता’ फूत्कृत्य मुखेन फूत्कारं कृत्वा ‘वीइत्ता’ बीजयित्वा—व्यजनादिना शीतलीकृत्य ‘आहट्टु’ आहृत्य—आनीय हस्ते गृहीत्वेत्यर्थः ‘दिज्जमाणं’ दीयमानम् ‘पडिग्गाहेइ’ प्रतिगृह्णाति—स्वीकरोति तथा ‘पडिग्गाहेतं वा साइज्जइ’ प्रतिगृह्णन्त वा—चूल्ह्यादितोऽवतारितमन्युष्णमशनादिकं सुखादिवायुना बीजयित्वा—शीतलीकृत्य दीयमानमशनादिकं गृह्णन्तं श्रमणान्तर स्वदत्ते—अनुमोदते स प्रायश्चित्तभागी भवति । तथा तस्याऽऽज्ञामङ्गादिका दोषा अपि भवन्ति ॥ सू० २४८ ॥

सूत्रम्—जे भिक्खू असणं वा पाणं वा खाइमं वा साइमं वा अच्चुसिणं पडिग्गाहेइ पडिग्गाहेतं वा साइज्जइ ॥ सू० २४९ ॥

छाया --यो भिक्षुरशनं वा, पानं वा, खाद्यं वा स्वाद्यं अत्युष्णं प्रतिगृह्णाति प्रतिगृह्णन्तं वा स्वदत्ते ॥ सू० २४९ ॥

चूर्णी—‘जे भिक्खू’ इत्यादि । ‘जे भिक्खू’ यः कश्चिद्भिक्षुः श्रमणः श्रमणी वा ‘असणं वा’ अशनं वा ‘पाणं वा’ पानं वा ‘खाइमं वा’ खाद्यं वा ‘साइमं वा’ स्वाद्यं वा ‘अच्चुसिणं’ अत्युष्णम्—अत्यन्तोष्णं येन हस्तादि दहने तादृशमशनादिकं ‘पडिग्गाहेइ’ प्रतिगृह्णाति—स्वीकरोति तथा ‘पडिग्गाहेतं वा साइज्जइ’ प्रतिगृह्णन्त वा श्रमणान्तर स्वदत्ते—अनुमोदते य प्रायश्चित्तभागी भवति । यतः—अत्युष्णग्रहणे वायुकायसपात्तिमद्वीन्द्रियादीनां हिंसासद्भावात् संयमविराधना, हस्तादिदहनसद्भावादात्मविराधना च भवतीति तादृशाशनादिकं न ग्राह्यम् । सू० २४ ॥

सूत्रम्—जे भिक्खू उस्सेइमं वा संसेइमं वा चाउलोदगं वा वारोदगं वा तिलोदगं वा तुसोदगं वा जवोदगं वा आयामं वा सोवीरं वा अंबकंजियं वा सुद्धवियडं वा अहुणाधोयं अणंबिलं अपरिणयं अवुक्कंतजीवं अविद्धत्थं पडिग्गाहेइ पडिग्गाहेतं वा साइज्जइ ॥ सू० २५० ॥

छाया—यो भिक्षुः उत्सेकिमं वा संसेकिमं वा तण्डुलोदकं वा वारोदकं वा तिलोदकं वा तुषोदकं वा यवोदकं वा आचामं वा सोवीरं वा आम्रकाञ्जिकं वा शुद्धविकटं वा अधुनाधौतम् अनाम्लम् अपरिणतम् अव्युत्क्रान्तजीवम् अविध्वस्तं प्रतिगृह्णाति प्रतिगृह्णन्तं वा स्वदत्ते ॥ सू० २५० ॥

चूर्णी — 'जे भिक्खू' इत्यादि । 'जे भिक्खू' यः कश्चिद्भिक्षुः श्रमणः श्रमणी वा 'उस्सेइमं वा' उत्सेकिमं वा—वाष्पितगोधूमपिष्टतिलादि येन जलेन सिच्यते—वाव्यते तज्जलम्, अथवा—येन जलेन पिष्टकादिसंश्लिष्टं पात्रम् 'कठौती' तिलोकप्रसिद्धं प्रक्षाल्यते तज्जल वा 'संसे-इमं वा' संसेकिमं वा वाष्पितवास्तुकतन्दुलीयकादिपत्रशाकं संसिच्यते तज्जलम् । 'चाउ लोदगं वा' तण्डुलोदकं वा तण्डुलधावनजलं येन जलेन तण्डुला धाव्यन्ते पाकात्पूर्वं तादृशं जलम् 'वारोदगं वा' वारोदकं वा—वारं घटः येन जलेन गुडादिघटं प्रक्षाल्यते तादृशं जलं वारोदक-मिति कथ्यते 'तिलोदगं वा' तिलोदकं वा—तिलधावनजलम् 'तुसोदगं वा' तुषोदकं वा—तुष-धावनजलम् ब्रीह्यादिप्रक्षालितजलमित्यर्थः । 'जवोदगं वा' यवधावनजलं येन जलेन यवाः प्रक्षाल्यन्ते तादृशं जलमित्यर्थः, 'आयामं वा' आचामं वा अवस्त्रावणं सिद्धतण्डुलजलम्, अथवा उष्णालौहं यस्मिन् जले शीतलीक्रियते तादृशं जलमाचाममिति कथ्यते 'सोवीरं वा' सौवीरं वा काञ्जिकजलमित्यर्थः 'अंबकंजियं वा' आम्रकाञ्जिकं 'सुद्धवियडं वा' शुद्धविकटं वा शुद्धम् उष्णं जलम्, एतादृशं सर्वं पानकजातम् यदि 'अहुणाधोयं' अधुनाधौतं—तत्कालधौतम् 'अणंबिलं' अनाम्लम् यस्य रसम् आम्लं न जातं भवेत् 'अपरिणयं' अपरिणतम्—शलापरिहतम् 'अकुं-तजीवं' अत्युत्क्रान्तजीवम्—अव्युत्क्रान्ता अनपगताः जीवा यस्मात् तत् तथा, जीवेनाविप्रमुक्तं सचे-तनं मिश्रं वेत्यर्थः 'अविद्धत्थं' अविध्वस्तम् यत् वर्ण-गन्ध-रस-स्पर्शैर्न विध्वस्तम्—वर्णादिभ्यो न चलितं तत् स्वभावावस्थमित्यर्थः, एतादृशं पूर्वोक्तविशेषणविशिष्टं जलं भवेत्तज्जल यः श्रमणः श्रमणी वा 'पडिग्गाहेइ' प्रतिगृह्णाति—दीयमानं स्वीकरोति तथा 'पडिग्गाहेतं वा साइज्जइ' प्रतिगृह्णन्तं वा स्वीकुर्वन्तं श्रमणान्तरं यः स्वदत्ते—अनुमोदते स प्रायश्चित्तभागी भवति ॥ सू० २५० ॥

सूत्रम्—जे भिक्खू अप्पणो आयरियत्ताए लक्खणाइं वागरेइ वाग-
रेतं वा साइज्जइ ॥ सू० २५१ ॥

छाया — यो भिक्षुरात्मन आचार्यतायै लक्षणानि व्याकरोति व्याकुर्वन्तं वा स्वदत्ते

चूर्णी— जे भिक्खू' इत्यादि । 'जे भिक्खू' यः कश्चिद्भिक्षुः श्रमणः श्रमणी वा 'अप्पणो' आत्मन स्वस्य 'लक्खणाइं' लक्षणानि—करचरणस्थानि चक्राङ्कुशादीनि, तथा स्वदेहस्य मानो-न्मान-प्रमाण-संस्थान-सहननादीनि वा 'आयरियत्ताए' आचार्यतायै—स्वस्याचार्यपदप्राप्त्यर्थम् 'वागरेइ' व्याकरोति—अन्यस्मै कथयति, चक्राङ्कुशतिलमशादिविषये एवं कथयति—यानि आचार्यस्य लक्षणानि भवन्ति तानि मम शरीरेऽपि लभ्यन्ते तेनाहमाचार्यो भविष्यामीति । कथनप्रकारो यथा—

“अमुगायरियसरिच्छाइं लक्खणाइं णं पासह महंपि ।

एरिसलक्खणजुत्तो, य होइ अचिरेण आयरिओ” ॥१॥

छाया—अमुकाचार्यसदृशानि लक्षणानि खलु पश्य ममापि ।

ईदृशलक्षणयुक्तश्च, भवति अचिरेण आचार्यः ॥ १ ॥

इत्यादि स्वस्य विषये व्याकरोति तथा 'वागरेतं वा साइज्जइ व्याकुर्वन्त वा स्वशरीरस्थ लक्षणानि प्रकाशयन्तं श्रमणान्तरं यः स्वदते—अनुमोदते स प्रायश्चित्तभागी भवति ॥ सू० २५१ ॥

सूत्रम्—जे भिक्खू गाएज्ज वा हसेज्ज वा वाएज्ज वा णच्चेज्ज वा अभिणएज्ज वा हयहेसियं, हत्थिगुलगुलाइयं उक्किट्टसीहनायं वा करेइ करेतं वा साइज्जइ ॥ सू० २५२ ॥

छाया—यो भिक्षुः गायेत् वा हसेद्वा वादयेद्वा नृत्येद्वा अभिनयेद्वा हयहेषितं हस्तिगुलगुलायितम् उत्कृष्टसिंहनादं वा करोति कुर्वन्तं वा स्वदते ॥ सू० २५२ ॥

चूर्णी—'जे भिक्खू' इत्यादि । 'जे भिक्खू' य कश्चिद् भिक्षुः श्रमणः श्रमणी वा 'गाएज्ज वा' गायेद्वा—गानं कुर्यात्, तत्र स्वरकरणं स्वरसञ्चारो वा गान तत्कुर्यात् 'हसेज्ज वा' हसेद्वा—मुख विस्फाल्य सविकारकहकहकरणरूपं हसनं कुर्यात् 'वाएज्ज वा' वादयेत्—शङ्खवीणामृदङ्गादिक वादयेत् 'णच्चेज्ज वा' नृत्येद्वा—पादजङ्घोरुकट्युदरबाह्वङ्गुलिवदन नयनभ्रुमुखादीनां विकारकरणं गात्रसञ्चालनापरपर्यायं नृत्यं कुर्यात्, 'अभिणएज्ज वा' अभिनयेद्वा—अभिनय दृश्यश्रव्यादिनाटकाङ्गरूपं कुर्यात् 'हयहेसियं वा' हयहेषितं वा—अश्ववत् हेष्ठाशब्दं कुर्यात् 'हत्थिगुलगुलाइयं वा' हस्तिगुलगुलायितं वा हस्तिशब्दवत् शब्दं करोति 'उक्किट्टसीहनायं वा' उत्कृष्टसिंहनादं वा सिंहो यथा विलक्षण हुङ्कारशब्दं करोति तथैव सिंहशब्दानुकारिशब्दम् 'करेइ' करोति स्वयमेव, परद्वारा वा कारयति तथा 'करेतं वा साइज्जइ' कुर्वन्तं वा श्रमणान्तरं स्वदते—अनुमोदते स प्रायश्चित्तभागी भवति ।

अत्राह—भाष्यकार—

गाएज्ज अहवा णच्चे, हसेज्ज जइ मोहओ ।

प्रावइ आणाभंगाई, मिच्छत्तं च विराहण ॥

छाया—गायेद्वा अथवा नृत्येत् हसेद्वा यदि मोहतः ।

प्राप्नोत्याश्चामङ्गादि मिथ्यात्वं च विराघनम् ॥

अवचूरिः—यदि मोहतः—मोहवशात् कारणादकारणाद्वा श्रमण श्रमणी वा गायेत्—गानं कुर्यात्, अथवा हसेत्—कहकह—शब्दं कुर्यात् उपलक्षणत्वात् वादयेत् अभिनयेत्—अश्वगाजादिशब्दं वा कुर्यात् तदा स आज्ञाभङ्गादिकं मिथ्यात्वं विराघनं च प्राप्नोति ॥ सू० २५२ ॥

सूत्रम्—जे भिक्खू भेरीसद्दाणि वा पडहसद्दाणि वा मुरयसद्दाणि वा मुइंगसद्दाणि वा नंदिसद्दाणि वा झल्लरिसद्दाणि वा वल्लरिसद्दाणि वा डमरुगसद्दाणि वा मद्दलसद्दाणि वा सदुयसद्दाणि वा पएससद्दाणि वा गोलुंकि सद्दाणि वा अन्नयराणि वा तहप्पगाराणि वितताणि सद्दाणि कण्णसोयपडियाए अभिसंधारेइ अभिसंधारेतं वा साइज्जइ ॥ सू० २५३ ॥

छाया—यो भिक्षु भेरीशब्दान् वा पटहशब्दान् वा मुरजशब्दान् वा मृदङ्गशब्दान् वा नन्दिशब्दान् वा झल्लरीशब्दान् वा वल्लरीशब्दान् वा डमरुकशब्दान् वा मर्दलशब्दान् वा सदुकशब्दान् वा प्रदेशशब्दान् वा गोलुङ्गीशब्दान् वा अन्यतरान् वा तथाप्रकारान् विततान् शब्दान् कर्णश्रोतःप्रतिज्ञया अभिसंधारयति अभिसंधारयन्तं वा स्वदत्ते ॥

चूर्णी—‘जे भिक्खू’ इत्यादि । ‘जे भिक्खू’ यः कश्चिद् भिक्षुः श्रमणः श्रमणी वा ‘भेरीसद्दाणि वा भेरीशब्दान् वा-दुन्दुभिशब्दान् वा ‘पडहसद्दाणि वा’ पटहशब्दान् वा ‘ढोल’ इति लोकप्रसिद्धशब्दान् ‘मुरयसद्दाणि वा’ मुरजशब्दान् वा—पटहविशेषशब्दान् वा ‘मुइंगसद्दाणि वा मृदङ्गशब्दान् वा ‘नंदिसद्दाणि वा’ नन्दिशब्दान् वा—यत्र द्वादश वाद्यानि सहैव वाद्यन्ते तादृशो वाद्यविशेषो नन्दिरिति कथ्यते, तत्सम्बन्धिशब्दान् वा ‘झल्लरीसद्दाणि वा’ झल्लरीशब्दान् वा, तत्र ‘झल्लरी’—‘झालर’ इति लोकप्रसिद्धा तस्याः शब्दान् ‘वल्लरि सद्दाणि वा’ वल्लरीशब्दान् वा ‘डमरुगसद्दाणि वा’ डमरुकशब्दान् वा—‘डमरु’ इति लोकप्रसिद्धशब्दान् ‘मद्दलसद्दाणि वा’ मर्दलशब्दान् वा—मर्दलः—तन्नामको वाद्यविशेषः, तच्छब्दान् ‘सदुयसद्दाणि वा सदुकशब्दान् वा-वाद्यविशेषशब्दान् वा ‘पएससद्दाणि वा’ प्रदेशशब्दान् वा ‘गोलुंकि सद्दाणि वा’ गोलुङ्गीशब्दान् वा—गोलुङ्गीनामको वाद्यविशेषस्तच्छब्दान् वा तथा ‘अन्नयराणि वा’ अन्यतरान् अन्यान् वा ‘तहप्पगाराणि वा’ तथाप्रकारान्—पूर्वोक्तप्रदर्शितशब्दसदृशान् अन्यानपि अनेकप्रकारान् ‘वितताणि सद्दाणि’ विततान् शब्दान्—विततजातीयवादित्रसमुत्थान् शब्दान् ‘कण्णसोयपडियाए कर्णश्रोतःप्रतिज्ञया—कर्णेन्द्रियेण श्रवणप्रतिज्ञया—कर्णाभ्यां श्रवणेच्छया ‘अभिसंधारेइ’ अभिसंधारयति—श्रोतुं मनसि निश्चिनोति तथा ‘अभिसंधारेतं वा साइज्जइ’ अभिसंधारयन्तं वा श्रमणान्तरं स्वदत्ते—अनुमोदते सा प्रायश्चित्तभागी भवति ॥२५३॥

सूत्रम्—जे भिक्खू तालसद्दाणि वा, कंसतालसद्दाणि वा लित्थियसद्दाणि वा गोहियसद्दाणि वा मकरियसद्दाणि वा कच्छभीसद्दाणि वा महइसद्दाणि वा सणालियासद्दाणि वा वलियासद्दाणि वा अन्नयराणि वा

तहृप्पगाराणि घणाणि सद्दाणि वा कण्णसोयपडियाए अभिसंधारेइ
अभिसंधारेतं वा साइज्जइ ॥ सू० २५४ ॥

छाया—यो भिक्षुस्तालशब्दान् वा कांस्यतालशब्दान् वा लिक्तिकाशब्दान् वा गो-
धिकाशब्दान् वा मकरिकाशब्दान् वा कच्छपीशब्दान् वा महतिकाशब्दान् वा सणालिका-
शब्दान् वा घलिकाशब्दान् वा अन्यतरान् वा तथाप्रकारान् घनान् शब्दान् वा कर्ण-
श्रोतःप्रतिज्ञया अभिसन्धारयति अभिसन्धारयन्तं वा स्वदते ॥ सू० २५४ ॥

चूर्णी—‘जे भिक्खू’ इत्यादि । यः कश्चिद्भिक्षुः श्रमणः श्रमणी वा ‘तालसद्दाणि वा’
तालशब्दान् वा—संयोगाभिघातजन्यतासम्बन्धेन जायमानान् शब्दान् ‘कंसतालसद्दाणि वा’
कांस्यतालशब्दान् वा, तत्र कांस्यं—धातुविशेषस्तस्य तालो—वादित्रविशेषः तत्सयोगेन जायमानान्
शब्दान् कांस्यतालशब्दान् ‘लिक्तियसद्दाणि वा’ लिक्तिकाशब्दान् वा, तत्र लिक्तिका वादित्र-
विशेषः तस्याः शब्दान् ‘गोहियसद्दाणि वा’ गोधिकाशब्दान् वा—गोधिकाऽऽकृतिको वाद्यविशे-
षस्तच्छब्दान् ‘मकरियसद्दाणि वा’ मकरिकाशब्दान् वा—मकराकृतिको वाद्यविशेषस्तस्य शब्दान्
‘कच्छपीसद्दाणि वा’ कच्छपीशब्दान् वा कच्छपाकृतिवाद्यविशेषशब्दान् वा ‘महियसद्दाणि
वा’ महतिका शब्दान् वा ‘सणालियासद्दाणि वा’ सणालिकाशब्दान् वा, अत्र तालादिकं सवे-
मपि वाद्यविशेषलक्षणमेव, तेषां विशेषतो नामानि लोकतो देशतश्च ज्ञातव्यानि, अत्र तु सामान्य-
रूपेणैव अर्थाः प्रतिपादिताः । ‘अन्नयराणि वा’ अन्यतरान् वा ‘तहृप्पगाराणि वा’ तथाप्रका-
रान् अन्यानपि तत्सदृशान् ‘घणाणि सद्दाणि’ घनान्—जनजातीयवादित्रसमुत्थान् शब्दान् ‘कण्ण-
सोयपडियाए’ कर्णश्रोत.प्रतिज्ञया—कर्णाभ्या श्रोतुमिच्छया ‘अभिसंधारेइ’ अभिसन्धारयति मनसा
श्रवणार्थं निश्चयं करोति तथा ‘अभिसंधारेतं वा साइज्जइ’ अभिसन्धारयन्तं कर्णसुखावहान्
तालादिशब्दान् श्रोतुं मनसा निश्चयं कुर्वन्तं श्रमणान्तरं यः स्वदते—अनुमोदते स प्राय-
श्चित्तभागी भवति ॥ सू० २५४ ॥

सूत्रम्—जे भिक्खू वीणासद्दाणि वा विवंचीसद्दाणि वा तुण्णसद्दाणि
बव्वीसद्दाणि वा वीणाइयसद्दाणि वा तुंबवीणासद्दाणि वा संकोडयसद्दाणि
वा रुरुयसद्दाणि वा ढंक्कुणसद्दाणि वा अन्नयराणि वा तहृप्पगाराणि तताणि
सद्दाणि कण्णसोयवडियाए अभिसंधारेइ अभिसंधारेतं वा साइज्जइ ॥ २५५

छाया—यो भिक्षुः वीणाशब्दात् वा विपञ्चीशब्दान् वा तूणशब्दान् वा बव्वीस-
शब्दान् वा वीणातिकशब्दान् वा तुम्बवीणाशब्दान् वा संकोटकशब्दान् वा रुरुकशब्दान् वा

ढंकुणशब्दान् वा अन्यतरान् वा तथाप्रकारान् ततान् शब्दान् कर्णश्रोतःप्रतिज्ञया अभिसं-
धारयति अभिसंधारयन्तं वा स्वदते ॥ सू० २५५ ॥

चूर्णी—‘जे भिक्खू’ इत्यादि । ‘जे भिक्खू’ यः कश्चिद्विद्विः श्रमणः श्रमणी वा
‘वीणासद्दाणि वा वीणाशब्दान् वा इति वीणादीनां सूत्रोक्तानां शब्दान्, अन्यतरान् वा तथा-
प्रकारान् तत्तज्जातीयवादित्रसमुत्थान् शब्दान् वा ‘कण्णसोयवडियाए’ कर्णश्रोतःप्रतिज्ञया
‘अभिसंधारेइ’ अभिसंधारयति ‘अभिसंधारेतं वा साइज्जइ’ अभिसंधारयन्तं वा स्वदते—अनु-
मोदते स प्रायश्चित्तभागी भवति ॥ सू० २५५ ॥

सूत्रम्—जे भिक्खू संखसद्दाणि वा वंससद्दाणि वा वेणुसद्दाणि वा
खरमुहासद्दाणि वा परिलीसद्दाणि वा चेचासद्दाणि वा अन्नयराणि वा
तहप्पगाराणि झुसिराणि सद्दाणि कण्णसोयपडियाए अभिसंधारेइ अभि-
संधारेतं वा साइज्जइ ॥ सू० २५६ ॥

छाया - यो भिक्षु शङ्खशब्दान् वा वंशशब्दान् वा वेणुशब्दान् वा खरमुखीशब्दान्
वा परिलीशब्दान् वा चेचाशब्दान् वा अन्यतरान् वा तथाप्रकारान् शुषिरान् शब्दान्
कर्णश्रोतःप्रतिज्ञया अभिसंधारयति अभिसंधारयन्तं वा स्वदते ॥ सू० २५६ ॥

चूर्णी—‘जे भिक्खू’ इत्यादि । जेभिक्खू यः कश्चिद्विद्विः श्रमणः श्रमणी वा ‘संखसद्दाणि
वा’ शङ्खशब्दान् वा ‘वंससद्दाणि वा’ वंशशब्दान् वा वंशेन जायमानान् शब्दान् वा ‘वेणुसद्दाणि
वा वेणुशब्दान् वा, तत्र वेणुरिति सशुषिरो वंशस्यैव जातिविशेषः यो मुखादिवायुना पूरितः शब्दं
करोति, येन निष्पादितवादित्रम् ‘वांसुरी’ इति लोकप्रसिद्धं तस्य शब्दान् वा ‘खरमुहीसद्दाणि वा’
खरमुखीशब्दान् वा, तत्र खरो—गर्दभः तस्य मुखमिव मुखं वस्याः सा खरमुखी—वादित्रविशेषः
तस्याः शब्दान् ‘परिलीसद्दाणि वा’ परिलीशब्दान् वा वाद्यविशेषस्य शब्दान् ‘चेचा
सद्दाणि वा’ चेचाशब्दान् वा ‘चेचा’ इति वाद्यविशेषस्य शब्दान् वा ‘अन्नयराणि वा तहप्पगाराणि’
अन्यतरान् वा तथाप्रकारान्—शङ्खवशवेणुप्रभृतिशब्दसदृशशब्दान् ‘झुसिराणि सद्दाणि’ शुषिरान्—
शुषिरजातीयवादित्रजन्यान् शब्दान् ‘कण्णसोयवडियाए’ कर्णश्रोतःप्रतिज्ञया—कर्णाभ्यां श्रवणेच्छया
‘अभिसंधारेइ’ अभिसंधारयति—मनसि निश्चयं करोति तथा ‘अभिसंधारेतं वा साइज्जइ’ अभिसं-
धारयन्तं वा श्रमणान्तरं स्वदते अनुमोदते स प्रायश्चित्तभागी भवति, तस्याऽऽज्ञाभङ्गादिका
दोषा अपि भवन्ति ॥ सू० २५६ ॥

सूत्रम्—जे भिक्खू वप्पाणि वा फलिहाणि जवा वा इहलोइएसु
वा रूवेसु परलोइएसु वा रूवेसु जाव अज्झोववज्जंतं वा साइज्जइ ॥ सू० २७० ॥

छाया—यो भिक्षुः वप्रान् वा परिरवा वा यावत् पेहलोकिकेषु वा रूपेषु पारलोकिकेषु वा रूपेषु यावत् अध्युपपद्यमानं वा स्वदते ॥ सू० २७० ॥

चूर्णी—‘जे भिक्खू’ इत्यादि । ‘जे भिक्खू’ यः कश्चिद्भिक्षुः श्रमणः श्रमणी वा ‘वप्पाणि वा’ वप्रान् वा वप्र’ इति केदारः, दुर्गा, प्राकारः क्षेत्रम्, उन्नतभूभागो वा प्रोच्यते, तान् तादृशान् वा स्थानविशेषान्, ‘फलिहाणि वा’ परिखा वा या ग्रामादेः समन्तात् परिवृता गर्त्तरूपा या ‘स्वाइ’ इति प्रसिद्धास्ताः, ‘जाव’ यावत्, यावत्पदेन इत आरभ्य ‘इहलोइएसु वा रूवेसु’ इति सूत्रपर्यन्तानि द्वादशोद्देशकोक्तानि चतुर्दश सूत्राणि संग्राह्याणि, तत्र वप्रादीनां प्रशंसानिन्दात्मकानि वार्त्तादीनि कर्णश्रोतःप्रतिज्ञया अभिसंधारयति, अभिसंधारयन्तं वा स्वदते, ॥ सू० २६९ ॥ तथा ‘इहलो इएसु’ ऐहलोकिकेषु ऐहलोकिकशब्देन मनुष्या गृह्यन्ते तेन ऐहलोकिकेषु मनुष्यसम्बन्धिषु ‘रूवेसु’ रूवेषु तथा ‘परलइएसु रूवेसु’ अत्र पारलोकिकशब्देन तिर्यञ्चो गृह्यन्ते, तेन पारलोकिकेषु हय-गोगजादितिर्यक्षु दृष्टादृष्टादिभेदभिन्नेषु रूपेषु ‘जाव’ यावत्—यावत्पदेन ‘सज्जइ रज्जइ गिज्जइ अज्जोववज्जइ सज्जंत रज्जत गिज्जंतं’ आसक्तिं करोति, राग करोति, गृद्धिं करोति, अध्युपपत्तिं करोति, तथा—पूर्वोक्त कुर्वन्तम् तथा ‘अज्जोववज्जंतं’ अध्युपपद्यमानम्—अध्युपपत्तिं कुर्वन्तम् श्रमणान्तरम् ‘साइज्जइ’ स्वदते—अनुमोदते स प्रायश्चित्तभागी भवतीत्यन्तिम-सूत्रार्थः । अत्र प्रथमयावत्पदेन—‘जेभिक्खू वप्पाणि वा फलिहाणि वा० १ एवं वणाणि वा गहणाणि वा २, गामाणि वा णगराणि वा० ३, गाममहाणि वा णगरमहाणि वा० ४, गामवहाणि वा णगरवहाणि वा० ५, गामपहाणि वा णगरपहाणि वा ६, आसकरणाणि वा हत्थिकरणाणि वा० ७, आसजुद्धाणि वा हत्थिजुद्धाणि वा० ८, हयठाणाणि वा हयजूहियठाणाणि वा० ९ अभिसेयठाणाणि वा अक्खाइयठासुणाणि वा १०, कट्टकम्माणि वा चित्तकम्माणि० वा ११, डिंवाणि वा डमराणि वा० १२, विरूवरूवेसु महूससेसु इत्थीणि वा पुरिसाणि वा० १३ इहलोइएसु वा रूवेसु० १४, इति चतुर्दश सूत्राणि द्वादशोद्देशकेऽवलोकनीयानि, अर्थोऽपि तत्रैव द्रष्टव्य इति । विशेषस्त्वयम्—यत्तत्र ‘चक्खुदंसण-वडियाए’ इत्युक्तम्, अत्र तु ‘कण्णसोयवडियाए’ इति वाच्यम् । पुनश्च तत्र वप्रादीनां चक्षुषा दर्शनविषयको निषेधः प्रतिपादितः, अत्र तु वप्रादीनां प्रशंसानिन्दात्मकवार्त्तायाः कर्णाभ्यां श्रवणविष-यको निषेधो ज्ञातव्य इति । तस्मात् कारणात् श्रमणः श्रमणी वा वप्रादीना प्रशंसानिन्दा-त्मकवार्त्तादिश्रवणेच्छया विचारं न कुर्यात् नापि विचारं तत्कुर्वन्तमनुमोदयेत्, तथा पारलोकिकदृष्टा दृष्टज्ञाताज्ञातश्रुताश्रुतरूपरसगन्धस्पर्शेषु कदाचिदपि आसक्तिरागादिकं न कुर्यात् न वा कारयेत् तथा तादृशरूपादिषु आसक्त्यादि कुर्वाणं श्रमणान्तरं कथमपि कदाचिदपि नानुमोदयेत् ॥

अत्राह भाष्यकारः—

भाष्यम्—‘वप्पाइयं तथा रूवा,—इयं सोयपडिन्नया ।

अभिसंधारणं सज्जे आणाभंगाइ पात्रइ ॥

छाया—वप्रादिकं तथा रूपादिकम् श्रोत्रप्रतिज्ञया ।

अभिसंधारयेत् सज्जेत आशाभङ्गादि प्राप्नोति ॥

अवचूरिः— यो भिक्षुः वप्रादिकं तथा रूपादिकम् ऐहलोकिकपारलोकिकेति मनुष्यतिर्यक् सम्बन्धिरूपादिकं तद्वार्त्तादिकं श्रोतःप्रतिज्ञया श्रवणेच्छया मनसि अभिसंधारयेत्, श्रोतुं मनसि निश्चयं कुर्यात् सज्जेत वा तत्र आसक्तो वा बवेत् तदा स भिक्षुः आशाभङ्गादिकं प्राप्नोति ॥२७०॥

सूत्रम्—तं सेवमाणे आवज्जइ चाउम्मासियं परिहारट्ठाणं उग्घ
इयं ॥ सू० २७१ ॥

॥ निसीहज्जयणे सत्तरसमो उद्देशो समत्तो ॥ १७ ॥

छाया—तत् सेवमान आपघते चातुर्मासिकं परिहारस्थानम् उद्घातिकम् ॥ सू० २७०

॥ निशीथाध्ययने सप्तदशोद्देशकः समाप्तः ॥ १७ ॥

चूर्णी—‘त’ तत् उद्देशकादित आरभ्यादशकान्त पर्यन्तकथितप्रायश्चित्तस्थानानि ‘सेवमाणे’ सेवमानः—प्रतिसेवनां कुर्वन् ‘आवज्जइ’ आपघते—प्राप्नोति ‘चाउम्मासियं’ चातुर्मासिकम् ‘परिहारट्ठाणं’ परिहारस्थानम् अर्थात् प्रायश्चित्तं कीदृशम् : ‘उग्घाइयं’ उद्घातिकम् लघुकमिति ॥३३॥

इति श्री—विश्वविख्यात—जगद्वल्लभ—प्रसिद्धवाचक—पञ्चदशभाषाकलितललितकलापालापक—

प्रविशुद्धगद्यपद्यनैकग्रन्थनिर्मापक—वादिमानमर्दक—श्रीशाहूलत्रपतिकोल्हापुरराजप्रदत्त—

“जैनशास्त्राचार्य”—पदभूषित—कोल्हापुरराजगुरु—बालब्रह्मचारि—जैनाचार्य—जैन—

धर्मदिवाकर—पूज्यश्री—घासीबालव्रति—विरचितायां “निशीथसूत्रस्य”

चूर्णिभाष्यावचूरिरूपायां व्याख्यायाम् सप्तदशोद्देशकः समाप्तः ॥१७॥

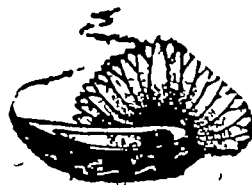

॥ अष्टादशोद्देशकः ॥

सप्तदशोद्देशकं व्याख्याय तदनु अवसरप्राप्तोऽष्टादशोद्देशकः प्रारभ्यते, अथास्याष्टादशोद्देश-
कादिसूत्रस्य सप्तदशोद्देशकान्तिमसूत्रेण सह कः सम्बन्धः ? इति चेदत्राह भाष्यकारः—

भाष्यम्—सदस्स सवणट्ठाए, गमणं दुविहं भवे ।

जलेण थलमग्गेण जलेणेत्थ निसिञ्जइ ॥

छाया—शब्दस्य श्रवणार्थाय गमनं द्विविधं भवेत् ।

जलेन स्थलमार्गेण जलेनात्र निषिध्यते ॥

अवचूरिः—सप्तदशोद्देशके शब्दस्य श्रवणार्थाय ततविततशुषिरादिवादित्राणां तथा
अनेकेषां विविधशब्दानां श्रवणार्थाय, तत्र स्थलविशेषे 'ततविततशुषिरादिवादित्राणां मनोहर-
शब्दोऽवश्यमेव श्रोतव्यः' इत्येवं प्रकारेण मनसा निश्चयं करोति, तच्छ्रवणं च शब्दस्थानमगत्वा
असभवि इति मत्वा अवश्यमेव गमनं करिष्यति, तद् गमनं द्विविधं—द्विप्रकारकं भवेत् एकं गमनं
जलेन—जलमार्गेण द्वितीयं च गमनं स्थलमार्गेण । तत्र पूर्वं शब्दश्रवणार्थं स्थलमार्गस्य निषेधः कृतः ।
जलमार्गेण गमनं तु नावमाश्रित्य भवतीति नौकाविषयको निषेधोऽत्रास्मिन् उद्देशके करिष्यते,
अयमेव सम्बन्धः पूर्वापरोद्देशकसूत्रयोर्भवतीति, तदनेन संबन्धेन आयातस्यास्याष्टादशोद्देशकस्येदं
प्रथमं सूत्रम्—

सूत्रम्—जे भिक्खू अणट्ठाए णावं दूरूहइ दूरूहंतं वा साइज्जइ ॥

छाया—यो भिक्षुः अनर्थाय नावं दूरोहति दूरोहन्तं वा स्वदत्ते ॥ सू० १ ॥

चूर्णी—'जे भिक्खू' इत्यादि । 'जे भिक्खू' यः कश्चिद्भिक्षुः श्रमणः श्रमणी वा 'अण-
ट्ठाए' अनर्थाय तत्र न अर्थाय इति अनर्थाय अत्रार्थशब्दः प्रयोजनार्थघोतकस्तथा च प्रयोजन
मन्तरेणैव इत्यर्थः । अथवा—अनर्थाय—स्वेष्टसिद्धेर्विघातकाय साधूनामिष्टं मोक्षप्राप्तये संयमाराध-
नम्, नहि संयमाराधनमकृत्वा कोऽपि मोक्षभागी संभवति 'ज्ञानदर्शनचारित्रतपांसि मोक्षमार्गः'
इति नियमात् नावादिना जलसतरणेऽवश्यं षट्कायजीवानामतिपातो भवेत् ततश्च संयमो विरा-
धितो भवति ततः 'अणट्ठाए' अनर्थाय येन संयमविराधना सपद्यते सोऽनर्थस्तस्मै, अथवा
नञ्-शब्दोऽत्र अल्पार्थकस्तेन अनर्थाय अल्पप्रयोजनाय संयमसम्बन्धिगाढाऽऽगाढकारणमन्तरेण
साधोर्नावारोहणं शास्त्रे निषिद्धम्, ततो यो गाढागाढकारणमन्तरेण 'णावं' नाव नौकां नद्यादि-
जलाशयस्य पारगमनाय 'दूरूहइ' दूरोहति नौकायामधिरोहणं करोति तथा 'दूरूहंतं वा

साइज्जइ' दूरोहन्तं वा स्वदते, यो हि श्रमणः जलाशयपारगमनाय नौकामधिरोहति तमनु-
मोदते स प्रायश्चित्तभागी भवति, तथा तस्याज्ञाभङ्गादिका दोषा अपि भवन्ति ॥

अत्राह भाष्यकारः—

भाष्यम्—'णावारोहण साहुस्स अणट्ठाए असेयसे ।

कोउहल्लेण नारोहे, नन्नत्थागाढकारणा ॥१॥

छाया—नौकाधिरोहणं साधोरनर्थाय अश्रेयसे ।

कौतूहलेन नारोहेत्, अन्यत्रागाढकारणात् ॥१॥

अवचूरिः—'साहुस्स' साधोः नावारोहण मनर्थाय—अश्रेयसे अकल्याणाय च भवति
तत्र षट्कायविराधनाया अवश्यम्भावात्, अथवा अनर्थाय—अप्रयोजनाय प्रयोजन विना साधो-
र्नावारोहणम् अश्रेयसे—अमोक्षाय संसाराय भवत्येव अतः कौतूहलेन शब्दश्रवणादिकुतूहल-
माश्रित्य साधुः कदापि नावं नारोहेत्, कदेत्याह—आगाढकारणादन्यत्र—गाढागाढकरणं विना
नारोहेत् । तत्र गाढागाढकरणं च गुरुसेवाग्लानवैयावृत्यादिकम् ॥ सू० १ ॥

सूत्रम्—जे भिक्खू णावं किणइ किणावेइ कीयं आहट्टु दिज्ज-
माणं दुरूहइ दुरूहंतं वा साइज्जइ ॥ सू० २ ॥

छाया—यो भिक्षुः नौकां क्रीणाति—क्रापयति क्रीतमाहृत्य दीयमानं दूरोहति दूरोहन्तं
वा स्वदते ॥ सू० २ ॥

चूर्णी—'जे भिक्खू' इत्यादि । 'जे भिक्खू' यः कश्चिद्विभुः श्रमणः श्रमणी वा 'णावं-
किणइ' नौकां क्रीणाति—मूल्यं दत्त्वा स्वीकरोति 'किणावेइ' क्रापयति—मूल्यं दत्त्वा अन्यद्वारा
नौकाया क्रयणं कारयति, तथा 'कीयं आहट्टु दिज्जमाणं' क्रीतमाहृत्य दीयमानम् अन्यः
कोऽपि मूल्यं दत्त्वा नौकां क्रीणाति, स च क्रीत्वा अभिमुखम् आहृत्य श्रमणाय ददाति तत्
क्रीतमाहृत्य दीयमानमिति कथ्यते, क्रयक्रीतामभिमुमानीय दीयमानां नौका श्रमणः श्रमणी
वा 'दुरूहइ' दूरोहति—तदविरोहणं करोति, तथा 'दुरूहंतं वा साइज्जइ' दूरोहन्तं वा—नौकाया
अपरि अविरोहणं कुर्वन्तं श्रमणान्तर वा स्वदते—अनुमोदते स प्रायश्चित्तभागी भवति ॥सू० २॥

सूत्रम्—एवं जा चउइसमे उइसे पडिग्गहगमो सो णेयव्वो जाव
अच्छेज्जं अणिसिद्धं अभिहड्ढाहट्टु दिज्जमाणं दुरूहइ दुरूहंतं वा
साइज्जइ ॥ सू० ३-५ ॥

छाया—एवं यः चतुर्दशो उद्देशे प्रतिग्रहगमः स ज्ञातव्यः यावद् आच्छेद्यम् अनि-
सृष्टम् अभिहतम् आहत्य दीयमानं दूरोहति दूरोहन्तं वा स्वदत्ते ॥सू० ३॥

चूर्णी—‘एवं’ इत्यादि । ‘एवं’ एवम्—अनेन प्रकारेण नौक्रीणनरीत्या ‘जो चउह-
समे उद्देशे पडिगहगमो’ यश्चतुर्दशो उद्देशे प्रतिग्रहगम पात्रग्रहणगमकः प्रोक्तः ‘से णे-
यञ्जो’ सोऽत्र नौकाविषये ज्ञातव्य-वक्तव्यः, क्रियत्पर्यन्तमित्याह—‘जाव’ यावत् ‘अच्छेज्जं’
आच्छेद्यां कस्यापि हस्तादाच्छिद्य स्थापितां ‘अणिसिद्धं’ अनिसृष्टां नौकां स्वामिनाऽदत्ता
तत्स्वामिन अज्ञानन्तरेण गृहीताम् ‘अभिहडं’ अभिहृतां—स्थानान्तरात् आनीताम् ‘आददु-
दिज्जमाणं’ आहत्य—संमुखमानीय दीयमानां नावम् ‘दुरूहइ’ दूरोहति—आरोहति ‘दुरूहंतं
वा साइज्जइ’ दूरोहन्तं—नावमधिरोहन्त श्रमणान्तर स्वदत्ते स प्रायश्चित्तभागी भवति । अत्र सूत्रे
‘जाव’ इति यावत्पदेन “जे भिक्खू’ नावं पामिच्चेइ नावं परियट्टेइ’ इति सूत्रद्वय संग्राह्यम्
अर्थस्तत्रैव चतुर्दशोद्देशके द्रष्टव्य इति । विशेषस्तावदेतावानेव यत्—चतुर्दशोद्देशके प्रतिग्रहशब्दः
प्रोक्तः, अत्र तु ‘नौ’ शब्द प्रयोज्य आलापका विघातव्या इति ॥

अत्राह भाष्यकारः—

भाष्यम्—‘जो कीणइ सयं णावं, पामिच्चाइयमारुहे ।
आणाभंगाइ पावेइ, मिच्छत्तं च विराहणं ॥

छाया—यः क्रोणाति स्वयं नौकां प्रामित्यादिकामारोहेत् ।
आज्ञाभङ्गादि प्राप्नोति मिथ्यात्व च विराधनम् ॥

अवचूरिः—यो भिक्षुः श्रमण. श्रमणी वा स्वयमेव नौका क्रीणाति—मूल्यसमर्पणेन स्वात्मा-
धीनां करोति अन्यद्वारा वा नौकायाः क्रयणं कारयति तथा प्रामित्यादिदोषदुष्टां नावमारोहेत्
पूर्वोक्तप्रकारां नौकामधिरोहति, आरोहन्तं नौकायामधिरोहणं कुर्वन्तं श्रमणान्तरमनुमोदते, स
आज्ञाभङ्गमनत्रस्थां मिथ्यात्व संयमविराधनमात्मविराधन च प्राप्नोतीति भाष्यार्थः ॥ सू० ३-५ ॥

सूत्रम्—जे भिक्खू थलाओ नावं जले ओक्कसावेइ ओक्कसावेतं
वा साइज्जइ ॥ सू० ६ ॥

छाया—यो भिक्षुः स्थलात् नावं जले अवकर्षयति अवकर्षयन्तं वा स्वदत्ते ॥सू० ६ ॥

चूर्णी—‘जे भिक्खू’ इत्यादि । ‘जे भिक्खू’ यः कश्चिद्भिक्षु. ‘थलाओ’ स्थलात्—
जलपार्श्वस्थभूमिभागात् तटादित्यर्थं ‘णावं’ नावम्—नौकाम् ‘जले ओक्कसावेइ’ जले—नद्यादि-
जलप्रवाहे अवकर्षयति—अवतारयति स्थले विद्यमाना नौकां जले करोति—कारयति वा तथा

'ओक्कसावेतं वा साइज्जइ' अवकर्षयन्तं स्थलात् जले नौकामवतारयन्तं श्रमणान्तरं स्वदते—
अनुमोदते स प्रायश्चित्तभागी भवति ॥ सू० ६ ॥

सूत्रम्—जे भिक्खू जलाओ नावं थले उक्कसावेइ उक्कसावेतं वा साइज्जइ ॥ सू० ७ ॥

छाया—यो भिक्षुः जलात् नावं स्थले उत्कर्षयति उत्कर्षयन्तं वा स्वदते ॥ सू० ७ ॥

चूर्णी—'जे भिक्खू' इत्यादि । 'जे भिक्खू' यः कश्चिद्भिक्षुः 'जलाओ नावं थले उक्कसावेइ' जलात्—नद्यादिजलमध्यात् नौकां स्थले उत्कर्षयति—जलस्थां स्थले करोति परद्वारा वा कारयति जल संतरन्तीं नौकां जलात् निष्कास्य भूमिभागे स्थापयतीत्यर्थः, तथा—'उक्कसावेतं वा साइज्जइ' उत्कर्षयन्तं—जलात् नौकां स्थले कुर्वन्तं श्रमणान्तरं स्वदते—अनुमोदते स प्रायश्चित्तभागी भवति ॥ सू० ७ ॥

सूत्रम्—जे भिक्खू पुण्णं णावं उस्सिचइ उस्सिचंतं वा साइज्जइ ॥

छाया—यो भिक्षुः पूर्णां नावमुत्सिञ्चति उत्सिञ्चन्तं वा स्वदते ॥ सू० ८ ॥

चूर्णी—'जे भिक्खू' इत्यादि । 'जे भिक्खू' यः कश्चिद्भिक्षुः 'पुण्णं नावं' पूर्णां जलपूर्णां नौकाम् सच्छिद्रत्वाज्जलेन परिपूर्णां नावं यः श्रमणः श्रमणी वा 'उस्सिचइ' उत्सिञ्चति नौकाया स्थितं जलम् अक्षल्यदिना अन्येन केनापि साधनेन बहिर्निष्कासयति तथा 'उस्सिचंतं वा साइज्जइ' उत्सिञ्चन्तं वा स्वदते—अनुमोदते स प्रायश्चित्तभागी भवति ॥ सू० ८ ॥

सूत्रम्—जे भिक्खू विखुण्णं णावं उप्पिलावेइ उप्पिलावेतं वा साइज्जइ ॥ सू० ९ ॥

छाया—यो भिक्षुर्विखुण्णां नावम् उत्प्लावयति उत्प्लावयन्तं वा स्वदते ॥ सू० ९ ॥

चूर्णी—'जे भिक्खू' इत्यादि । 'जे भिक्खू' यः कश्चिद्भिक्षुः श्रमणः श्रमणी वा 'विखुण्णं' विखुण्णाम्—जले पङ्के वा मग्न्याम् नौकाम् 'उप्पिलावेइ' उत्प्लावयति नौकां जलात् पङ्काद्वा उपरि उत्थापयति स्वयं परद्वारा वा तथा—'उप्पिलावेतं वा साइज्जइ' उत्प्लावयन्तं वा स्वदते स प्रायश्चित्तभागी भवति ॥ सू० ९ ॥

सूत्रम्—जे भिक्खू पडिणावियं कट्टु णावाए दूरुहइ दूरुहंतं वा साइज्जइ ॥ सू० १० ॥

छाया—यो भिक्षुः प्रतिनाविकं कृत्वा नौकायां दूरोहति दूरोहन्तं स्वदते ॥ सू० १० ॥

चूर्णी—‘जे भिक्खू’ इत्यादि । ‘जे भिक्खू’ यः कश्चिद्विक्षुः श्रमणः श्रमणी वा ‘पडि-
णावियं’ प्रतिनाविकम् एकं नाविकं प्रति अन्यो नाविकः प्रतिनाविकस्तम् । अयं भावः—अस्मिन्
तटे स्थितः सन् साधुः कश्चिन्नाविकं वदति यत् नद्यादेरर्धभागेऽन्यो नाविक आगत्य मां नेष्यति
अतो नद्यादेरर्धभागपर्यन्तं मां त्वं नय, इत्युक्त्वा नाविको निर्णायते स प्रतिनाविकः कथ्यते, एतादृशं
प्रतिनाविकम् ‘कट्ठइ’ कृत्वा ‘नाविण्’ नावि-नौकायाम् ‘दूरुहइ’ दूरोहति—अधिरोहति, अन्यं वा
दूरोहयति तथा ‘दूरुहंतं’ दूरोहन्तम्—अधिरोहन्तं श्रमणान्तरं ‘साइज्जइ’ स्वदते—अनुमोदते स
पार्यश्चित्तभागी भवति ॥ सू० १० ॥

सूत्रम्—भिक्खू उड्डुगामिणि वा णावं अहोगामिणि वा णावं
दूरुहइ दूरुहंतं वा साइज्जइ ॥ सू० ११ ॥

छाया—यो भिक्षुरूर्ध्वगामिनी वा नावमधोगामिनी वा नावं दूरोहति दूरो-
हन्तं वा स्वदते ॥ सू० ११ ॥

चूर्णी—‘जे भिक्खू’ इत्यादि । ‘जे भिक्खू’ यः कश्चिद्विक्षुः श्रमणः श्रमणी वा ‘उड्डुगा-
मिणि वा नावं’ ऊर्ध्वगामिनी वा नावम् चोतसः समुखं गच्छती नौका या खलु नद्यादौ वर्तमाना
नौका प्रतिस्रोतः स्रोतोऽभिमुखं प्रयाति यस्मात् प्रदेशात् नदी आगच्छति तमेव प्रदेशं प्रति या
गच्छति सा ऊर्ध्वगामिनी नौका कथ्यते, तां तादृशीं नौकाम् तथा ‘अहोगामिणि वा णावं दूरुहइ’
अधोगामिनी वा नावं दूरोहति, या जलप्रवाहेण सह जलप्रवाहानुसारेण गच्छति साऽधोगामिनी
नौका कथ्यते, तामधोगामिनीं जलस्रोतोऽनुगामिनीं नौकां दूरोहति; तादृश्या नौकाया उपरि
अधिरोहणं करोति कारयति वा तथा ‘दूरुहंतं वा साइज्जइ’ दूरोहन्तं वा श्रमणान्तरं स्वदते—
अनुमोदते स प्रायश्चित्तभागी भवति ॥ सू० ११ ॥

सूत्रम्—जे भिक्खू जोयणवेलागामिणि वा अद्धजोयणवेला-
गामिणि वा णावं दूरुहइ दूरुहंतं वा साइज्जइ ॥ सू० १२ ॥

छाया—यो भिक्षुः योजनवेलागामिनीं वा अर्द्धयोजनवेलागामिनीं वा नावं दूरो-
हति, दूरोहन्तं वा स्वदते ॥ सू० १२ ॥

चूर्णी—‘जे भिक्खू’ इत्यादि । ‘जे भिक्खू’ यः कश्चिद्विक्षुः श्रमणः श्रमणी वा ‘जोयण-
वेलागामिणि वा णावं’ योजनवेलागामिनी वा नावम् योजनप्रमाणा वेलां तटं गन्तुं शीलं यस्याः
सा योजनवेलागामिनी योजनपरिमितजलमर्यादोल्लङ्घनीत्यर्थः, ता योजनवेलागामिनीं नौकाम्
‘अद्धयोजनवेलागामिणि वा णावं’ अर्द्धयोजनवेलागामिनीं वा नौकाम्—अर्द्धयोजनपरिमित-

जलमर्यादायां गमनशीलाम् नावम् नौकाम् 'दूरुहड' दूरोहति तादृशनौकायामविरोहणं करोति कारयति वा तथा 'दूरुहंतं वा साइज्जइ' दूरोहन्त वा नौकामधिरोहन्तम् अधिरोहणं कुर्वन्त श्रमणान्तरं स्वदते—अनुमोदते स प्रायश्चित्तभागी भवति ॥ सू० १२ ॥

सूत्रम्—जे भिक्खू णावं आकसावेइ खेवावेइ रज्जुणा कट्टेण वा कट्टावेइ आकसावंतं वा खेवावंतं वा कट्टावंतं वा साइज्जइ ॥ सू० १३ ॥

छाया—यो भिक्षुः नावमाकर्षयति क्षेपयति रज्ज्वा काष्ठेन वा कर्षयति, आकर्षयन्तं वा क्षेपयन्तं वा कर्षयन्तं वा स्वदते ॥ सू० १३ ॥

चूर्णी—'जे भिक्खू' इत्यादि । 'जे भिक्खू' यः कश्चिद् भिक्षुः श्रमणः श्रमणी वा 'णावं' नावं नौकां जले सतरन्तीं जले निमज्जन्तीं वा 'आकसावेइ' आकर्षयति—सर्मापे आनयितुं प्रेरयति 'खेवावेइ' क्षेपयति चालनकाष्ठेन अन्यद्वारा चालयति, तथा 'रज्जुणा' रज्ज्वा 'कट्टेण वा' काष्ठेन वा यष्ट्यादिना 'कट्टावेइ' कर्षयति—जलाद्वहिर्निष्कासयति, एवम् आकर्षयन्तं क्षेपयन्तं रज्ज्वा काष्ठेन वा नावं कर्षयन्तं श्रमणान्तरम् 'साइज्जइ' स्वदते—अनुमोदते स प्रायश्चित्तभागी भवति ॥ सू० १३ ॥

सूत्रम्—जे भिक्खू णावं अलित्तएण वा दंढेण वा पप्फिडिण वा वंसेण वा वलेण वा वाहेइ वाहेतं वा साइज्जइ ॥ सू० १४ ॥

छाया—यो भिक्षुः अरित्रकेण वा दण्डेन वा पप्फिडिण वा वंशेन वा वलेन वा वाहयति वाहयन्तं वा स्वदते ॥ सू० १४ ॥

चूर्णी—'जे भिक्खू' इत्यादि । 'जे भिक्खू' यः कश्चिद् भिक्षुः श्रमणः श्रमणी वा 'णावं' नावम्—नौकाम् 'अलित्तएण वा' अरित्रकेण वा—नौचालकदण्डविशेषेण 'दंढेण वा' दण्डेन वा सामान्यदण्डविशेषेण 'पप्फिडिण वा' 'पप्फिडिय' इति नौचालकोपकरणवाचको देशी शब्दः तेन वा 'वंसेण वा' वंशेन वा—वंशयष्ट्या वा 'वलेन वा' वला इति प्रसिद्धेन पृथुलकाष्ठेन वा, एतैरुपर्युक्तनौकाचालकसाधनैः यः श्रमणः श्रमणी वा नौकाम् 'वाहेइ' वाहयति—चालयति स्वयं परद्वारा वा चालयति तथा 'वाहेतं वा साइज्जइ' वाहयन्तं वा नौकां चालयन्तं वा श्रमणान्तरं स्वदते—अनुमोदते स 'प्रायश्चित्तभागी' भवतीति ॥ सू० १४ ॥

सूत्रम्—जे भिक्खू णावाउदगभायणेण वा पडिग्गहेण वा मत्तएण वा णावाउस्सिचणेण वा णावं उस्सिचइ उस्सिचंतं वा साइज्जइ ॥

छाया- यो भिक्षुः नावुदकभाजनेन वा प्रतिग्रहेण वा मात्रकेण वा नावुत्सिञ्चनकेन वा नावम् उत्सिञ्चति-उत्सिञ्चन्तं वा स्वदत्ते ॥ सू० १५ ॥

चूर्णी—‘जे भिक्खू’ इत्यादि । ‘जे भिक्खू’ यः कश्चिद्भिक्षुः श्रमणः श्रमणी वा ‘णावाउदगभायणेण वा’ नावुदकभाजनेन-नौकोदकभाजनेन, नौकासबन्धिनोदकपात्रेण जलनिःसारकपात्रेण ‘पडिग्गहेण वा’ प्रतिग्रहेण-स्वकीयाहारपात्रेण वा ‘मत्तएण वा’ मात्रकेन-स्वकीयलघुपात्रेण वा ‘णावाउत्सिञ्चणेण वा’ नावुत्सिञ्चनकेन वा-नौकोत्सिञ्चनकेन वा येन पात्रेण नौकास्थितं जलं बहिर्निष्कास्यते तादृशपात्रेण ‘णावं’ नावं नाकाम् ‘उत्सिञ्चइ’ उत्सिञ्चति-नौकास्थं जलं नौकातो बहिर्निष्कासयति तथा-‘उत्सिञ्चन्तं वा उत्सिञ्चन्तं वा श्रमणान्तरम् ‘साइज्जइ’ स्वदत्ते-अनुमोदते स प्रायश्चित्तभागी भवति ॥ सू० १५ ॥

सूत्रम्—जे भिक्खू नावंउत्तिगेण उदगं आसवमाणं उवरुवरिं च कज्जलावेमाणं पेहाए हत्थेण वा पाएण वा आसत्थपत्तेण वा कुसपत्तेण वा मट्टियाए वा चैलेण वा चेलकण्णेण वा पडिपिहेइ पडिपिहेतं वा साइज्जइ ॥ सू० १६ ॥

छाया—यो भिक्षुर्नावुत्तिङ्गेन उदकमास्रवन्तम् उपर्युपरि च कज्जलावमानां प्रेक्ष्य हस्तेन वा पादेन वा अश्वत्थपत्रेण वा मृत्तिकया वा चैलेन वा चेलकण्णेण वा परिपिदधाति प्रतिपिदधन्तं वा स्वदत्ते ॥ सू० १६ ॥

चूर्णी—‘जे भिक्खू’ इत्यादि । ‘जे भिक्खू’ यः कश्चिद् भिक्षुः-श्रमणः श्रमणी वा ‘णावं उत्तिगेण’ नावुत्तिङ्गेन नौबिलेन नौछिद्रेणेत्यर्थः ‘उदगं आसवमाणं’ उदकम् आस्रवन्तम् छिद्रेण नौकायां जलं प्रविशन्त ‘उवरुवरिं च कज्जलावेमाणं’ उपर्युपरीति वेगपूर्वकं कज्जलावमानां ब्रुडन्तीं प्लाव्यमानामित्यर्थः ‘ब्रुड’ कज्जलाव’ इति वचनात् ‘पेहाए’ प्रेक्ष्य-दृष्ट्वा तन्निरोधार्थम् ‘हत्थेण वा’ हस्तेन वा ‘पाएण वा’ पादेन वा ‘आसत्थपत्तेण वा’ अश्वत्थपत्रेण वा पिप्पलपत्रेण वा ‘कुसपत्तेण वा’ कुशपत्रेण वा दर्भसमूहेन वा ‘मट्टियाए वा’ मृत्तिकया वा ‘चैलेण वा’ चैलेन वल्लेण वा ‘चेलकण्णेण वा’ चेलकण्णेन वा वल्लखण्डेन वल्लान्ति मभागेन वा ‘पडिपिहेइ’ प्रतिपिदधाति-छिद्रस्य मुखं निरुणद्धि अन्येन वा छिद्रनिरोध कारयति ‘पडिपिहेतं वा साइज्जइ’ परिपिदधतं वा छिद्रेण नौकाया प्रविशतो जलस्य हस्तादिना निरोधं कुर्वन्त श्रमणान्तर यः स्वदत्ते-अनुमोदते स प्रायश्चित्तभागी भवति ॥ सू० १६ ॥

सूत्रम्—जे भिक्खू णावागओ णावागयस्स असणं वा पाणं वा खाइमं वा साइमं वा पडिग्गाहेइ पडिग्गाहेतं वा साइज्जइ ॥ सू० १७ ॥

छाया—यो भिक्षुनौगतो नौगतस्याशनं वा पानं वा खाद्यं वा स्वाद्यं वा प्रति गृह्णाति प्रतिगृह्णन्तं वा स्वदते ॥ सू० १७ ॥

चूर्णी—‘जे भिक्खू’ इत्यादि । ‘जे भिक्खू’ यः कश्चिद् भिक्षुः श्रमणः श्रमणी वा ‘णावागओ’ स्वयं नौकास्थितः सन् ‘णावागयस्स नौगतस्य नौकायामेव स्थितस्य दातु ‘असणं वा अशनं वा ‘पाण वा पानं वा ‘खाइमं वा स्वाद्यं वा ‘साइमं वा स्वाद्यं वा’ चतुर्विधमाहारजा- तम् ‘पडिग्गाहेइ प्रतिगृह्णाति स्वीकरोति, अयं भाव—नौकायामेव साधुर्भवेत् तथा नौकायामेवो- पविष्टः श्रावकोऽपि भवेत् तत्र नौकास्थितः श्रमणः श्रमणी वा नौकामध्यस्थितदातु. सर्वन्धि अशनादिकं स्वीकरोतीति, तथा ‘पडिग्गाहेतं वा साइज्जइ’ प्रतिगृह्णन्तं श्रमणान्तरं वा स्वदते अनुमोदते स प्रायश्चित्तभागी भवति ॥ सू० १७ ॥

सूत्रम्—एव एणं गमेणं णावागओ जलगयस्स० ॥ सू० १८॥
णावागओ पंकगयस्स० ॥ सू० १९ ॥ णावागओ थलगयस्स० ॥ सू० २०॥
एवं जलगणवि चत्तारि ॥ सू० २४॥ पंकगणवि चत्तारि ॥ सू० २८ ॥
थलगणवि चत्तारि ॥ सू० ३२ ॥

छाया—एवम् अनेन गमेन नौगतो जलगतस्य० ॥ सू० १८॥ नौगतः पङ्कगतस्य ॥ सू० १९ ॥ नौगतः स्थलगतस्य० ॥ सू० २० ॥ एवं जलगतेनापि चत्वारि० ॥ सू० २४ ॥ पङ्कगतेनापि चत्वारि० ॥ सू० २८ ॥ स्थलगतेनापि चत्वारि० ॥ सू० ३२ ॥

चूर्णि—‘एवं एणं गमेणं’ एवम् अनेनैव प्रकारेण—अनयैव रीत्या एतेन गमेन अनेनैव आला- पकप्रकारेण ‘णावागओ जलगयस्स० ॥ सू० १॥ णावागओ पंकगयत्स ॥ सू० २॥ णावागओ थलगयस्स० ॥ सू० ३॥ इत्यादीनि त्रीणि सूत्राणि, एकं च पूर्वोक्तम् ‘णावागओ णावागयस्स’ इत्यधिकम्—एवं चत्वारि सूत्राणि नौकागतसम्बन्धीनि वाच्यानि । सू० २० ॥ एवम्—अनेनैव प्रकारेण ‘जल- गणवि चत्तारि’ जलगतेनापि चत्वारि, चत्वारि सूत्राणि तथाहि—‘जलगओ नावागयस्स’ ॥ सू० १॥ ‘जलगओ जलगयस्स० ॥ सू० २॥ ‘जलगओ पंकगयस्स’ ॥ सू० ३॥ ‘जलगओ थलगयस्स०’ ॥ सू० ४ ॥ इत्यादीनि चत्वारि सूत्राणि ४ ‘पंकगण वि चत्तारि’ पङ्कगतेनापि चत्वारि सूत्राणि तथाहि— ‘पंकगओ नावागयस्स०’ ॥ सू० १॥ ‘पंकगओ जलगयस्स०’ ॥ सू० २॥ ‘पंकगओ पंकगयस्स०’ ॥ सू० ३ ॥ ‘पंकगओ थलगयस्स०’ ॥ सू० ४ ॥ इत्यादीनि चत्वारि सूत्राणि ४ । ‘थलगण वि चत्तारि’ स्थलगतेनापि चत्वारि सूत्राणि, तथाहि—‘थलगओ नावागयस्स०’ ॥ सू० १ ॥ ‘थलगओ जलगयस्स०’ ॥ सू० २॥ ‘थलगओ पंकगयस्स०’ ॥ सू० ३ ॥ ‘थलगओ थलगयस्स०’ इत्यादीनि चत्वारि सूत्राणि

४, एवम् 'णावगओ जलगयस्स इत्यारभ्य 'थलगओ थलगयस्स इति पर्यन्ता पञ्चदशसूत्राणि 'णावागओ णावागयस्स इति सूत्रवद् व्याख्येयानि भेदस्तावदेतावानेव, यत् स्वस्थानविपर्ययो यथायोगं कर्तव्य इति ॥३२॥

॥ नौका-जले-पङ्के-स्थलेति चतुर आश्रित्यात्र

षोडश भङ्गा भवन्ति, तत्प्रदर्शककोष्ठकमिदम् ॥

| भङ्गाः | श्रमणः | दाता श्रावकादिः |
|-----------------|--------|----------------------|
| १-नौकास्थितः | साधुः | नौकास्थितस्य दातुः |
| २-नौकास्थितः | साधुः | जले स्थितस्य दातुः |
| ३-नौकास्थितः | साधुः | पङ्के स्थितस्य दातुः |
| ४-नौकास्थितः | साधुः | स्थले स्थितस्य दातुः |
| ५-जले स्थितः | साधुः | नौकास्थितस्य दातुः |
| ६-जले स्थितः | साधुः | जले स्थितस्य दातुः |
| ७-जले स्थितः | साधुः | पङ्के स्थितस्य दातुः |
| ८-जले स्थितः | साधुः | स्थले स्थितस्य दातुः |
| ९-पङ्के स्थितः | साधुः | नौकास्थितस्य दातुः |
| १०-पङ्के स्थितः | साधुः | जले स्थितस्य दातुः |
| ११-पङ्के स्थितः | साधुः | पङ्के स्थितस्य दातुः |
| १२-पङ्के स्थितः | साधुः | स्थले स्थितस्य दातुः |
| १३-स्थले स्थितः | साधुः | नौकास्थितस्य दातुः |
| १४-स्थले स्थितः | साधुः | जले स्थितस्य दातुः |
| १५-स्थले स्थितः | साधुः | पङ्के स्थितस्य दातुः |
| १६-स्थले स्थितः | साधुः | स्थले स्थितस्य दातुः |

अत्राह भाष्यकारः—

सोळसाणं च भंग्गाण, जम्हा कम्हा य गिण्हए ।

असणाइं च जो भिक्खू, आणाभंग्गाइ पावइ ॥

छाया—षोडशानां च भङ्गानां यस्मात् कस्माच्च गृह्णीयात् ।

अशनादि च यो भिक्षुः, आन्नाभङ्गादि प्राप्नोति ॥

अवचूरिः—य. कश्चिद् भिक्षुः श्रमणः श्रमणी वा षोडशानां च भङ्गानां मध्ये 'जे भिक्खू णावागओ णावागयस्स असणं ४ पडिग्गाहेइ पडिग्गाहेतं वा साइज्जइ' इत्यारभ्य 'जे भिक्खू थलगओ थलगयस्स असणं ४ पडिग्गाहेइ पडिग्गाहेतं वा साइज्जइ' एतत्पर्यन्तषोडशसूत्रप्रतिपादितषोडशमङ्गमध्यात् यस्मात् कस्माच्चिदपि भङ्गात् यस्मात्कस्माच्च कारणात् अशनादिक चतुर्विधमाहारजात गृह्णाति गृह्णन्तं वा अनुमोदते स आज्ञाभङ्गादिकान् दोषान् आज्ञाभङ्गानवस्थामिथ्यात्वसयमात्मविराधनादिदोषान् प्राप्नोति, तस्याज्ञाभङ्गादिका दोषा भवन्तीत्यर्थः ॥ सू० ३२ ॥

सूत्रम्—जे भिक्खू वत्थं किणइ किणावेइ कीयमाहट्टु दिज्जमाणं पडिग्गाहेइ पडिग्गाहेतं वा साइज्जइ ॥ सू० ३३ ॥

छाया—यो भिक्षुर्वस्त्रं क्रीणाति क्रापयति क्रीतमाहृत्य दीयमानं प्रतिगृह्णाति प्रतिगृह्णन्तं वा स्वदते ॥ सू० ३३ ॥

चूर्णी—'जे भिक्खू' इत्यादि । 'जे भिक्खू' यः कश्चिद् भिक्षुः श्रमणः श्रमणी वा 'वत्थं' वस्त्रम् चोलपट्टकादिकं च 'किणइ' क्रीणाति—मूल्यं दत्त्वा दापयित्वा वा स्वबुद्ध्या विविच्याऽऽपणादितः क्रयणं करोति 'किणावेइ' क्रापयति स्वयमेव मूल्यं दत्त्वा परेण वा मूल्यं दापयित्वा परद्वारा वस्त्रस्य क्रयणं कारयति, तथा, 'कीयमाहट्टु दिज्जमाणं पडिग्गाहेइ' क्रीतमाहृत्य दीयमानं प्रतिगृह्णाति, कोऽपि दाता वस्त्रं क्रीत्वा अभिमुखमागत्य श्रमणाय श्रमण्यै वा तादृशवस्त्रं ददाति, तच्च वस्त्रं साधुः स्वीकरोति तथा 'पडिग्गाहेतं वा साइज्जइ' प्रतिगृह्णन्तं वा क्रयणं कुर्वन्तं क्रापयन्तं क्रीतमभिमुखमागत्य दीयमानं स्वीकुर्वन्तं श्रमणान्तरं यः स्वदते अनुमोदते स प्रायश्चित्तभागी भवति, तथा तस्याऽऽज्ञाभङ्गादिका दोषा अपि भवन्ति ॥ सू० ३३ ॥

सूत्रम्—एवं चउद्दसमे उद्देशए पडिग्गहे जो गमो भणिओ सो चेव इहंपि वत्थेण णेयव्वो जाव जे भिक्खू वत्थनीसाए वासावासं वसइ वसंतं वा साइज्जइ, णवरं कोरणं णत्थि ॥ सू० ३४-९० ॥

छाया - एवं चतुर्दशे उद्देशके प्रतिग्रहे यो गमो भणितः स एव इहापि वस्त्रेण ज्ञातव्यः । यावद् यो भिक्षुः वस्त्रनिश्रया वर्षावासं वसति वसन्तं वा स्वदते, नवरं कोरणं नास्ति ॥ सू० ३४-९० ॥

चूर्णी—'एवं' इत्यादि । 'एवं' एवम्—अनेन प्रकारेण यथा—'चउद्दसमे उद्देशए' चतुर्दशे उद्देशके 'जो गमो भणिओ' यो गमः—प्रतिग्रहविषयको एकोनषष्टि(५९)सख्यकसूत्रात्मको भणितः—कथितः 'सो चेव' स एव—तादृश एव गमः 'इहंपि' इहापि 'वत्थेण' वस्त्रेण सह

‘गेयव्वो’ ज्ञातव्य-वस्त्रविषयको गमः सर्वोऽपि प्रतिग्रहगमवदेवात्र वक्तव्यः । कियत्पर्यन्तमित्याह-
 ‘जाव’ इत्यादि । ‘जाव’ यावत् ‘जे भिक्खू वत्थनीसाए वासावास वसइ’ यो भिक्षुः
 वस्त्रनिश्रया वर्षावासं वसति, ‘वसंतं वा साइज्जइ’ वसन्त वा स्वदते-अनुमोदते स प्रायश्चित्त-
 भागी भवतीति । प्रतिग्रहगमापेक्षया यद्वैलक्षण्यं तदाह-‘णवरं’ इत्यादि । ‘णवरं’ नवरं केवलं
 विशेष एतावानेव यत् प्रतिग्रहगमे पात्रस्य कोरणं तीक्ष्णलोहादिशलाकया आकृतिविशेषविलिखनं
 तद्विषयकमेकं पञ्चपञ्चाशत्तमं सूत्रं प्रोक्तम्, वस्त्रगमे ‘कोरणं नत्थि’ कोरणं नास्ति एकं
 पञ्चपञ्चाशत्तमं कोरणसूत्रं न वक्तव्यमिति भावः वस्त्रे कोरणासंभवादिति । अत्र चतुर्दशो-
 देशकप्रथमसूत्रादारभ्य एकोनषष्टिमूत्रपर्यन्तानि कोरणसूत्रमन्तरेण अष्टपञ्चाशत्सत्यकानि सूत्राणि
 अत्राष्टादशोद्देशके पठितव्यानीति भावः ॥ सू० ३४-९०

अत्राह भाष्यकारः—

जो उ चउइसोदेसे, गमो वुत्तो पडिग्गहे ।

कोरणेण विणा सव्वो, वत्थेऽद्वारसमे मओ ॥

छाया—यस्तु चतुर्दशोद्देशे गमः प्रोक्तः प्रतिग्रहे ।

कोरणेन विना सर्वो वस्त्रेऽष्टादशके मतः ॥

अवचूरिः—एतस्यैव निशीथसूत्रस्य चतुर्दशोद्देशके प्रतिग्रहे पात्रं दारुपात्रमधिकृत्य यो गमः
 कृतः स एव सर्वः सपूर्णाऽपि कोरणसूत्रं परित्यज्य अष्टपञ्चाशत्सूत्रात्मकोऽत्र अष्टादशोद्देशके वस्त्रे
 वस्त्रमधिकृत्य मतो ज्ञातव्यः । अयं भावः—‘जे भिक्खू वत्थं किणइ किणावेइ कीयं आहहु
 दिज्जमाणं पडिग्गहेइ पडिग्गहेतं वा साइज्जइ’ इत्यारभ्य ‘जे भिक्खू वत्थनीसाए वासा-
 वासं वसइ वसंतं वा साइज्जइ’ इतिपर्यन्तानि अष्टादशोद्देशकसूत्राणि चतुर्दशोद्देशके यथा
 व्याख्यातानि तैव प्रकारेण अत्रापि तेषां सूत्राणां व्याख्यानं कर्त्तव्यम्, उभयत्रैतावानेव भेदो यत्
 चतुर्दशोद्देशके पात्रं दारुकाष्ठधिकृत्य सूत्रप्रणयनं तद्व्याख्यानं च कृतम्, अत्र अष्टादशोद्देशके
 तु पात्रस्थाने वस्त्रं निवेशयित्वा सूत्राणां प्रणयनं तथा तद्व्याख्यानं च कर्त्तव्यम्, विशेषजिवृक्षुभि-
 श्चतुर्दशोद्देशकस्यैव अवलोकनं कर्त्तव्यमिति ॥ सू० ३४-९० ॥

सूत्रम्—तं सेवमाणे आवज्जइ चाउम्मासियं परिहारट्ठाणं उग्घा-
 इयं ॥ सू० ९१ ॥

॥ निसीहज्जयणे अद्वारसमो उद्देशो समत्तो ॥ १८ ॥

छाया—तत् सेवमान आपद्यते चातुर्मासिकं परिहारस्थानमुद्वातिरुम् ॥१८॥

॥ निशीथाव्ययने अष्टादशोद्देशकः समाप्तः ॥१८॥

चूर्णी—‘तं सेवमाणे’ इत्यादि । ‘तं सेवमाणे’ तत् अष्टादशोद्देशकोक्तं प्रायश्चित्त-
स्थानम् ‘सेवमाणे’ सेवमानः—तादृशप्रायश्चित्तस्थानस्य प्रतिसेवनां कुर्वन् श्रमणः श्रमणी वा ‘आव-
ज्जइ आपद्यते—प्राप्नोति—‘चाउम्मासियं’ चातुर्मासिकम् ‘परिहारट्टाणं’ परिहारस्थानं—प्रायश्चित्त-
तम् ‘उग्घाइयं’ उद्घातिकं लघुकम्, नौकारोहणत आरभ्य वस्त्रनिश्रया वर्षावासनिवासपर्यन्तो-
क्तेषु अकृत्यस्थानेषु मध्यात् एकं द्विकम् अनेकं सर्वं वा पापस्थानं सेवमानः श्रमणः श्रमणी वा
लघुचातुर्मासिकं प्रायश्चित्तं प्राप्नोति ॥ सू० ९१ ॥

इति श्री—विश्वविख्यात—जगद्वल्लभ—प्रसिद्धवाचक—पञ्चदशभाषाकलितललितकलापालापक—
प्रविशुद्धगद्यपद्यनैकग्रन्थनिर्मापक—वादिमानमर्दक—श्रीशाहूछत्रपतिकोल्हापुरराजप्रदत्त-
“जैनशास्त्राचार्य”—पदभूषित—कोल्हापुरराजगुरु—बालब्रह्मचारि—जैनाचार्य—जैन-
धर्मदिवाकर—पूज्यश्री—घासीलालव्रति—विरचितायां “निशीथसूत्रस्य”
चूर्णिभाष्यावचूरिरूपायां व्याख्यायाम् अष्टादशोद्देशकः समाप्तः ॥१८॥



॥ एकोनविंशतितमोदेशकः ॥

अष्टादशोदेशकं व्याख्याय अवसरप्राप्त एकोनविंशतितमोदेशको व्याख्यायते । तत्र एकोनविंशतितमोदेशकादिसूत्रस्य अष्टादशोदेशकान्तिमसूत्रेण सह कः सम्बन्धः ? इत्यब्राह्म भाष्यकारः—

भाष्यम्—अद्वारसे निसिद्धं जं, तं चेषेत्थ निसिद्धं ।

पुव्वपच्छिमसुत्ताणं, संबंधो इणमो इहं ॥१॥

छाया—अष्टादशे निषिद्धं यत् तदेवात्र निषिध्यते ।

पूर्वपश्चिमसूत्रयोः सम्बन्धोऽयमिह ॥१॥

अवचूरिः—अष्टादशे उदेशके यद् वस्तु निषिद्धं यस्य वस्तुनो निषेधः कृतः तदेव वस्तु अत्र एकोनविंशतितमे उदेशके निषिध्यते, अयं भावः—यः श्रमणः श्रमणी वा ऋतुवद्धे वर्षावासे वा काले वस्त्रादिलाभभावनया निवासं करोति स श्रमणः श्रमणी वा यतनायुक्तोऽपि प्रमादं लभते, एवं प्रकारेण अष्टादशोदेशकस्यान्तिमभागे प्रमाद एव प्रदर्शितः, अत्रापि एकोनविंशतितमोदेशकस्यादिसूत्रे प्रमाद एव प्रदर्श्यते, अयमेव—एककार्यकारित्वरूप एव सम्बन्धः पूर्वपश्चिमसूत्रयोः अष्टादशोदेशकान्तिमसूत्रैकोनविंशतितमोदेशकादिसूत्रयोः सम्बन्धो भवति, तदनेन सम्बन्धेन आयातस्य प्रकृतो देशकप्रथमसूत्रस्य व्याख्यानं प्रस्तूयते । तत्र यद्यपि क्रयक्रीतादिवस्तुनो निराकरणं पूर्वं कृतमेव तथापि बहुमूल्यवस्तु साधोरकल्पनीयं भवतीति तदग्रहणे महान् दोष आषद्यते इति ज्ञापनाय पुनरप्याह—

सूत्रम्—जे भिक्खू वियडं किणइ किणावेइ कीयं आहट्टु दिज्जमाणं पडिग्गाहेइ पडिग्गाहेतं वा साइज्जइ ॥ सू० १ ॥

छाया—यो भिक्षुर्विकृतं क्रीणाति क्रापयति क्रीतमाहृत्य दीयमानं प्रतिगृह्णाति प्रतिगृह्णन्तं वा स्वदत्ते ॥ सू० १ ॥

चूर्णी—‘जे भिक्खू’ इत्यादि । ‘जे भिक्खू’ यः कश्चिद् भिक्षुः श्रमणः श्रमणी वा ‘वियडं किणइ’ विकृतं क्रीणाति, तत्र विकृत विकृत्या संपाद्यमानं व्यपगतजीवमचित्तप्रपाणकादिकं वस्तु यत् साधूनां साध्वीना वा प्रहीतुं कल्पते तादृशमचित्तमपि प्रपाणकादि वस्तु बहुमूल्यं क्रीणाति—मूल्यं दत्त्वा स्वयमेव क्रयणं करोति मूल्यं दत्त्वा स्वीकरोतीत्यर्थः ‘किणावेइ’ क्रापयति, अचित्तबहुमूल्यप्रपाणकादि वस्तुनः परद्वारा मूल्यं दापयित्वा क्रयणं कारयति तथा ‘कीयमाहट्टु दिज्जमाणं’ क्रीतमाहृत्य दीयमानम् अन्यः—कोऽपि श्रमणार्थं मूल्यं दत्त्वा प्रपाणकादि क्रीणाति तद्वस्तु अभिमुन्व-

मागत्य श्रमणाय समर्पयति तादृशं दीयमानं वस्तु यः श्रमणः श्रमणी वा 'पडिग्गाहेइ' प्रतिगृह्णाति-
स्वीकरोति तथा 'पडिग्गाहेतं वा साइज्जइ' प्रतिगृह्णन्तं वा स्वदते-अनुमोदते स प्रायश्चित्त-
भागी भवति ॥ सू० १ ॥

**सूत्रम्—जे भिक्खू वियडं पामिच्चेइ पामिच्चावेइ पामिच्चं आहट्टु
दिज्जमाणं पडिग्गाहेइ पडिग्गाहेतं वा ॥ सू० २ ॥**

छाया— यो भिक्षु विकृतं प्रामित्यति प्रामित्ययति प्रामित्यमाहृत्य दीयमानं प्रति-
गृह्णाति प्रतिगृह्णन्तं वा स्वदते ॥ सू० २ ॥

चूर्णी— 'जे भिक्खू' इत्यादि । 'जे भिक्खू' यः कश्चिद् भिक्षुः श्रमणः श्रमणी वा
'वियडं' विकृत-बहुमूल्यमचित्तं श्रमणानां श्रमणीनां वा कल्पनीयं प्रपाणकादिकं 'पामि-
च्चेइ' प्रामित्यति प्रतिप्रदानप्रतिज्ञया ग्रहणं करोति उद्धाररूपेण गृह्णातीत्यर्थः 'पामिच्चावेइ'
प्रामित्ययति-उद्धाररूपेण परद्वारा ग्रहणं कारयति तथा 'पामिच्च आहट्टु दिज्जमाणं पडिग्गा-
हेइ' प्रामित्यमाहृत्य दीयमानं प्रतिगृह्णाति तथा 'पडिग्गाहेतं वा साइज्जइ' प्रतिगृह्णन्तं वा स्वदते
अनुमोदते स प्रायश्चित्तभागी भवति ॥ सू० २ ॥

**सूत्रम्—जे भिक्खू वियडं परियट्टेइ परियट्टावेइ परियट्टियं
आहट्टु दिज्जमाणं पडिग्गाहेइ पडिग्गाहेतं वा साइज्जइ ॥ सू० ३ ॥**

छाया— यो भिक्षु विकृतं परिवर्त्तते परिवर्त्तयति परिवर्त्तितमाहृत्य दीयमानं प्रति-
गृह्णाति प्रतिगृह्णन्तं वा स्वदते ॥ सू० ३ ॥

चूर्णी— 'जे भिक्खू' इत्यादि । 'जे भिक्खू' यः कश्चिद् भिक्षुः श्रमणः श्रमणी वा
'वियडं' विकृतमचित्तं व्यपगतजीवम् द्राक्षासवादिप्रपाणकं बहुमूल्यम् 'परियट्टेइ' परिवर्त्तते,
तत्र परिवर्त्तनं परावर्त्तनम् स्वकीयाशनवस्त्रादेरन्यस्मै समर्पणम् अन्यस्य प्रपाणकादिकस्य स्वयं
ग्रहणम्, स्वकीयमशनवस्त्रादिकमन्यस्मै ददाति अन्यस्य प्रपाणकादि द्रवद्रव्यं स्वयं गृह्णाति एवं
परिवर्त्तनं करोति 'परियट्टावेइ' परिवर्त्तयति परद्वारा परावर्त्तनं कारयति तथा 'परियट्टियं आहट्टु-
दिज्जमाणं पडिग्गाहेइ' परिवर्त्तितमाहृत्य दीयमानं प्रतिगृह्णाति, अन्यः कोऽपि समीचीनाशन-
वस्त्रादीनां परावर्त्तनं कृत्वा तादृशं प्रपाणकादिवस्तुजातं गृहीत्वा श्रमणाय ददाति तादृशं दीयमानं
तत् प्रपाणकादिकं यः श्रमणः श्रमणी वा प्रतिगृह्णाति स्वीकरोति स्वीकारयति वा तथा 'पडिग्गाहेतं
वा साइज्जइ' प्रतिगृह्णन्तं वा परावर्त्तितमचित्तबहुमूल्यद्रवपदार्थस्य ग्रहणं कुर्वन्तं श्रमणान्तरं यः
स्वदते अनुमोदते स प्रायश्चित्तभागी भवति ॥ सू० ३ ॥

**सूत्रम्—जे भिक्खू अच्चेज्जं अणिसिट्ठं अभिहडं आहट्टु दिज्ज-
माणं पडिग्गाहेइ पडिग्गाहेतं वा साइज्जइ ॥ सू० ४ ॥**

छाया—यो भिक्षुराच्छेद्यमनिसृष्टमभिहतमाहृत्य दीयमानं प्रतिगृह्णाति, प्रतिगृह्णन्तं वा स्वदते ॥सू० ४ ॥

चूर्णी—‘जे भिक्खू’ इत्यादि । ‘जे भिक्खू’ यः कश्चिद् भिक्षुः श्रमणः श्रमणी वा ‘अच्चेज्ज’ आच्छेद्यं बलात्कारपूर्वकं गृहीतम् १, ‘अणिसिट्ठं’ अनिसृष्टम् वस्तुस्वामिन मननुज्ञाप्य गृहीतं यत् तत् अनिसृष्टम् २, ‘अभिहडं आहट्टु’ अभिहतम्—अन्यप्रदेशादानीतं संसुखमागत्य ‘दिज्जमाणं’ दीयमानम् ‘पडिग्गाहेइ’ प्रतिगृह्णाति—परेण वा प्रतिप्राहयति ‘पडिग्गाहेतं वा साइज्जइ’ प्रतिगृह्णन्तं वा स्वदते—अनुमोदते स प्रायश्चित्तभागी भवति ॥

अत्राह भाष्यकारः—

वियडं बहुमुल्लं जं, कीयाइभेयगं जई ।

गिण्हेइ मोहओ जो उ, आणाभंगाइ पावई ॥१॥

छाया—विकृत बहुमूल्यं यत् क्रीतादिभेदकं यतिः ।

गृह्णाति मोहतो यस्तु आज्ञाभङ्गादि प्राप्नोति ॥१ ॥

अवचूरिः—यः कश्चित् यतिः श्रमणः श्रमणी वा मोहतो—मोहनीयकर्मोदयात् विकृतं बहुमूल्यं क्रीतादिभेदभिन्नम् आदिशब्देन प्रामित्यमाच्छेद्यमनिसृष्टमभिहतमित्येवंभेदयुक्तं गृह्णाति, तादृशस्य ग्रहणं स्वयं कुर्यात् कारयेद्वा तत् क्रीतादिकमभिमुखमानीय दीयमानं स्वीकुर्यात् स्वीकुर्वन्तमनुमोदते तथा अशनवस्त्रादिना परिवर्तनं करोति कारयति वा तथा परेण दीयमानं परिवर्तितद्रव्यग्रहणं कुर्वाणं श्रमणान्तरं स्वदते—अनुमोदते स आज्ञाभङ्गादिकं मिथ्यात्वं सयमविराधनमात्मविराधनं च प्राप्नोति तस्मात् क्रीतादिभेदयुक्तस्य द्रव्यस्य ग्रहणं स्वयं न कुर्यात् न वा कारयेत् न वा कुर्वन्तं श्रमणान्तरं कमपि अनुमोदयेदिति ॥ सू० ४ ॥

**सूत्रम्—जे भिक्खू गिलाणस्स अट्टाए परं तिण्हं वियडदत्तीणं पडि-
ग्गाहेइ पडिग्गाहेतं वा साइज्जइ ॥ सू० ५ ॥**

छाया—यो भिक्षुग्लानस्यार्थाय परं तिष्ठणां विकृतदत्तीनां प्रतिगृह्णाति प्रतिगृह्णन्तं वा स्वदते ॥सू० ५ ॥

चूर्णी—‘जे भिक्खू’ इत्यादि । ‘जे भिक्खू’ यः कश्चिद् भिक्षुः श्रमणः श्रमणी वा ‘गिलाणस्स अट्टाए’ ग्लानस्यार्थाय, तत्र ग्लानः—सघोघातिकुक्षिशूलादिरोगातद्भिः परिपीडितः,

तस्य तादृशस्य ग्लानस्य अर्थाय प्रयोजनाय गाढागाढकारणमाश्रित्येत्यर्थः यदि विकृतदत्तेर्ग्रहणा-
वश्यकता लक्ष्येत तदा एकद्वित्रिदत्तीर्ग्रहीतुं कल्पने नाधिकमित्याह—‘परं तिण्हं’ पर तिसृणाम्
‘वियडदत्तीण’ विकृतदत्तीनाम् तत्र विकृतं—द्राक्षादिविकृत्या सपाद्यमानं विकृतिकारकत्वाद्
विकृतं तस्य विकृतस्य तिसृभ्यो दत्तिभ्योऽधिकम् , तत्र दत्तिरिति अविच्छिन्नं पतन्ती द्रवद्रव्य-
धारा गृह्यते, तथा च विकृतानामचित्तबहुमूल्यप्रपाणकद्राक्षासवकुमार्यासवादीनाम् अन्येषां वा तथाविध
द्रवपदार्थानां दत्तित्रयादधिकम् ‘पडिग्गाहेइ’ प्रतिगृह्णाति ग्लानप्रयोजनमासाद्य दत्तित्रयादधिकं
विकृतं स्वीकरोति, तथा—‘पडिग्गाहेतं वा साइज्जइ’ प्रतिगृह्णन्तं वा ग्लानप्रयोजनेनापि दत्ति-
त्रयादधिकं गृह्णन्तं श्रमणान्तरं स्वदत्ते—अनुमोदते स प्रायश्चित्तभागी भवति ।

नात्र विकृतशब्दस्य मद्याद्यर्थः किन्तु विकृतस्य मद्याद्यर्थो निशीथचूर्ण्यो लभ्यते, तद्ग्रहण-
विधिश्च, तथाहि—तत्र भाष्ये यदुक्तम्—“बितियपदं गेलण्णे, विज्जुवण्णसे तहेव सिक्खाए ।
एतेहि कारणेहि, जयणाए कप्पती घेत्तु ॥६०३४॥ (पृ० २२० सन्मतिज्ञानपीठ आगरामुद्रित)

तच्चूर्ण्येयथाः—‘वेज्जोवण्ण सेणगिलाणट्ठा घेप्पेज्ज कस्सति कोत्ति वाही तेणेव उपसमत्ति
त्ति ण दोसो । गिलाणट्ठा वा वेज्जो आणितो तस्सट्ठा वा घिप्पेज्जा । पकप्पं वा
सिक्खंतो गहणं करेज्जा ॥६०३४॥

छाया—द्वितीयपदम्—ग्लाने वैधोपदेशे तथैव शिक्षायाम् । एतैः कारणैः वतनया कल्पते
ग्रहीतुम् ॥६०३४॥

वैधोपदेशेन ग्लानार्थं गृह्णीयात् कस्यापि कोऽपि व्याधिस्तेनैव उपशाम्पति इति न दोषः ।
ग्लानार्थं वा वैद्य आनीतः तस्यार्थं वा गृह्णीयात् , प्रकल्पं वा शिक्षन् ग्रहणं कुर्यात् ॥६०३४॥
इति तन्मोहविजृम्भितम् । साधूनां तस्य सर्वथा निषिद्धत्वात् ।

अत्राह भाष्यकारः—

भाष्यम्—जो य भिक्खू गिलाणट्ठा, तिण्हं दत्तीण जं परं ।

गिण्हेज्जा गाहएज्जा वा, आणाभंगाइ पावइ ॥१॥

छाया—यश्च भिक्षुर्ग्लानार्थं तिसृणां दत्तीनां यत् परम् ।

गृह्णीयाद् ग्राहयेद् वा आज्ञाभङ्गादि प्राप्नोति ॥

अवचूरिः—यश्च कश्चिद्भिक्षुः श्रमणः श्रमणी वा ग्लानार्थं कुक्षिशलादिरोगवतः श्रमणस्य
प्रयोजनाय यदि ग्रहणीयमापद्येत तदा तिसृणां विकृतदत्तीनाम् अचित्तद्रवसम्बन्धिनीनां परं त्रयाद-
धिकं गृह्णीयात्—स्वीकुर्यात् ग्राहयेद् वाऽन्यद्वारा स श्रमणः श्रमणी वा आज्ञाभङ्गादिकं मिथ्यात्वं
संयमविराधनामात्मविराधनां च प्राप्नोति, तथा दत्तित्रयादधिकग्रहणे लोकानां तदुपरि अविश्वासः

स्यात् यथाऽयं प्रव्रजितो भूत्वाऽपि शास्त्राज्ञारहितदत्तित्रयादधिकं स्वीकरोतीति, तथा साधोलौ-
भदशाऽपि प्रकटा भवति, तथा-ग्लानस्यातिमात्राग्रहणेनाऽसह्यतया शरीरेऽन्यो रोगः समुत्पद्यते तेना-
ऽऽत्मविराधना, शरीरे विषयविकारोऽपि समुत्पद्यते तेन संयमविराधनाऽवश्यम्भाविनी, लोके च
तद्विषये शङ्का जायते यदयमेतादृशवस्तुजातमधिकं विना कारणं शरीरपुष्ट्यर्थं भुङ्क्ते तेन ज्ञायतेऽयं
कामी कामविषयमपि सेवते इति प्रतिभाति, तथाऽयं दरिद्रकुलोत्पन्नोऽस्ति येनाऽयं पूर्वं स्वगृहे
नैतादृश वस्तु दृष्टवान् अतोऽधिकाहारलोल्लपोऽस्तीत्येव लोके निन्दा प्रवचनहोचना चापि
भवति, इत्यादिकारणात् ग्लानार्थमपि दत्तित्रयादधिकं किमपि एतादृशद्रववस्तु न स्वयं गृह्णीयात्,
वा परान् ग्राहयेत् न, वा गृह्णन्तं श्रमणान्तरमनुमोदयेदिति ॥ सू० ५ ॥

**सूत्रम्—जे भिक्खू वियडं गहाय गामाणुगामं दूइज्जइ दूइज्जंतं वा
साइज्जइ ॥ सू० ६ ॥**

छाया—यो भिक्षुर्विकृतं गृहीत्वा ग्रामानुग्रामं द्रवति द्रवन्तं वा स्वदते ॥ सू० ६ ॥

चूर्णी—‘जे भिक्खू’ इत्यादि । ‘जे भिक्खू’ यः कश्चिद्भिक्षुः श्रमणः श्रमणी वा ‘वियडं
गहाय’ विकृतम्—अचित्तमपि प्रपाणकादिकम् एकस्मिन् ग्रामे गृहीत्वा अग्रे पानार्थं ‘गामाणुगामं
दूइज्जइ’ ग्रामानुग्रामं द्रवति—एकस्माद्ग्रामात् क्रोशद्वयादूर्ध्वं ग्रामान्तरं गच्छति तथा ‘दूइज्ज
माणं वा साइज्जइ’ द्रवन्तं-गच्छन्तं वा स्वदते—अनुमोदते स प्रायश्चित्तभागी भवति ॥

अत्राह—भाष्यकारः—

भाष्यम्—कारणाकारणोर्हि जो, गहाय वियडं जइ ।

गामाणुगामं दूइज्जा, आणाभंगाइ पावइ ॥१॥

छाया—कारणाकारणाभ्यां यः गृहीत्वा विकृतं यतिः ।

ग्रामानुग्रामं द्रवेत् आज्ञाभङ्गादि प्राप्नोति ॥१॥

अवचूरिः—कारणाकारणाभ्यां-कारणतोऽकारणतो वा यो यतिः—साधुः अचित्तं विकृतं
द्रवजातं प्रपाणकादिकं गृहीत्वा यत्र ऋतुवद्ध वसति वर्षावास वा वसति तस्मिन् ग्रामे एवमसति
लाभे अचित्तं प्रपाणकादिकं गृहीत्वा यदि यः श्रमणः श्रमणी वा ग्रामानुग्रामं द्रवेत्—क्रोशद्वया-
दूर्ध्वं गच्छेत्—स श्रमणः श्रमणी वा आज्ञाभङ्गादिदोषान् प्राप्नोति ॥ सू० ६ ॥

**सूत्रम्—जे भिक्खू वियडं गालेइ गालावेइ गालियं आहट्टु दिज्ज-
माणं पडिग्गाहेइ पडिग्गाहेतं वा साइज्जइ ॥ सू० ७ ॥**

छाया—यो भिक्षुर्विकृतं गलति गालयति गालितमाट्टय्य दीयमानं प्रतिगृह्णाति प्रति-
गृह्णन्तं वा स्वदते ॥ सू० ७ ॥

चूर्णी—‘जे भिक्खू’ इत्यादि । ‘जे भिक्खू’ यः कश्चिद्भिक्षुः श्रमणः श्रमणी वा ‘विथडं’ विकृतम् अचित्तं गुडशर्करादिजलम् ‘गालेइ’ स्वयं गलति—वस्त्रेण निस्तारयति, वस्त्रपूतं करोतीत्यर्थः । यद्वा—विकृतम् अचित्तं गुडशर्करादिकं गलति-जले निक्षिप्य द्रवीकरोति गुडादिकं जलमिश्रितं करोतीत्यर्थः ‘गालावेइ’ गालयति परद्वारा तथाभूतं कारयति तथा—‘गालियं-आहट्टु दिज्जमाणं’ गालितमाहृत्य गलितं सत् संमुखमागत्य दीयमानम् ‘पडिग्गाहेइ’ प्रतिगृह्णाति स्वीकरोति तथा ‘पडिग्गाहेतं वा साइज्जइ’ प्रतिगृह्णन्तं वा श्रमणान्तरं स्वदते—अनुमोदते स प्रायश्चित्तभागी भवति, तथा तस्याऽऽज्ञाभङ्गादिका दोषा अपि भवन्ति ॥ सू० ७ ॥

सूत्रम्—जे भिक्खू चउहिं संज्ञाहिं सज्झायं करेइ करेतं वा साइज्जइ । तं जहा-पुव्वाए संज्ञाए, पच्छिमाए संज्ञाए, अवरणहे, अद्धरत्ते ॥ सू० ८ ॥

छाया—यो भिक्षुश्चतसृषु संध्यासु स्वाध्यायं करोति कुर्वन्तं वा स्वदते । तद्यथा-पूर्वस्यां सन्ध्यायां, पश्चिमायाम् सन्ध्यायाम्, अपराणहे, अर्द्धरात्रे ॥ सू० ८ ॥

चूर्णी—‘जे भिक्खू’ इत्यादि । ‘जेभिक्खू’यः कश्चिद्भिक्षुः श्रमणः श्रमणी वा ‘चउहिं संज्ञाहिं’ चतसृषु संध्यासु ‘सज्झायं’ स्वाध्यायं सूत्रार्थतदुभयानां पठनं, पठितानां च परिवर्तनम् ‘करेइ’ करोति तथा ‘करेतं वा साइज्जइ’ कुर्वन्तं वा श्रमणान्तरं स्वदते—अनुमोदते । अथ कास्ताश्चतस्रः सन्ध्याः ? इत्याह—‘तंजहा’ इत्यादि । ‘तंजहा’ तद्यथा—‘पुव्वाए संज्ञाए’ पूर्वस्यां सन्ध्यायाम्-पूर्वकालिकसंध्यायां सूर्योदयसमये-सूर्योदयात्पूर्वं मुहूर्त्तार्द्धादारभ्य सूर्योदयानन्तरं मुहूर्त्तार्द्धं यावत् अस्वाध्यायकालः तस्मिन् अस्वाध्यायकाले, तथा ‘पच्छिमाए संज्ञाए’ पश्चिमायां संध्यायां सूर्यास्तकाले एवं सूर्यास्तात्पूर्वं मुहूर्त्तार्द्धादारभ्य सूर्यास्तानन्तरं मुहूर्त्तार्द्धं यावत् पश्चिमसन्ध्या, स च कालः अस्वाध्यायकालः तस्मिन् मुहूर्त्तैककाले ‘अवरणहे’ अपराणहे-मव्याहस्यार्द्धमुहूर्त्तपूर्वापरकाले इत्यर्थः ‘अद्धरत्ते’ अर्द्धरात्रे निशीथे तत्राऽपि—अर्द्धाद्धमुहूर्त्तपूर्वापरकाले, एताश्चतस्रः सन्ध्याः अस्वाध्यायकालः, एतासु अस्वाध्यायकालरूपासु चतसृषु सन्ध्यासु य श्रमण श्रमणी वा सूत्रार्थतदुभयानां परिवर्तनलक्षणं स्वाध्यायं करोति तथा-कुर्वन्तं स्वदते-अनुमोदते स प्रायश्चित्तभागी भवति ॥ सू० ८ ॥

सूत्रम्—जे भिक्खू कालियसुयस्स परं तिण्हं पुच्छाणं पुच्छइ पुच्छंतं वा साइज्जइ ॥ सू० ९ ॥

छाया—यो भिक्षुः कालिकश्रुतस्य परं तिसृणां पृच्छानां पृच्छति पृच्छन्तं वा स्वदते ॥ सू० ९ ॥

चूर्णी—‘जे भिक्खू’ इत्यादि । ‘जे भिक्खू’ यः कश्चिद्भिक्षुः श्रमणः श्रमणी वा ‘कालियसुयस्स’ कालिकश्रुतस्य, यत् श्रुतं काले नियतकाले एवाधीयते तत् कालिकश्रुतम्, यस्य श्रुतस्याध्ययनम् दिवसस्य रात्रेर्वा प्रत्येक प्रथमान्तिमप्रहरे अस्वाध्यायकालं वर्जयित्वाऽध्ययनं क्रियते तत्कालिकश्रुतम् आचाराङ्गादिकम् तस्य, कालिकश्रुतस्य ‘परं तिण्हं पुच्छाणं’ परं तिसृणां पृच्छानाम् पृच्छात्रयादधिकम्, तत्र एकस्या पृच्छायां सूत्रत्रयं भवति ततः पृच्छात्रये नव सूत्राणि भवन्ति ततश्च कालिकश्रुतस्य अकाले यत्र काले सूत्रं नाधीयते सोऽकालः, तस्मिन् नवसूत्रादधिकम् ‘पुच्छइ’ पृच्छति-पृच्छां करोति ‘पुच्छंतं वा साइज्जइ’ पृच्छन्तं वा श्रमणान्तरं स्वदते-अनुमोदते स प्रायश्चित्तभागी भवति ॥ सू० ९ ॥

सूत्रम्—जे भिक्खू दिट्ठिवायस्स परं सत्तण्हं पुच्छाणं पुच्छइ पुच्छंतं वा साइज्जइ ॥ सू० १० ॥

छाया—यो भिक्षुर्दृष्टिवादस्य परं सप्तानां पृच्छानां पृच्छति पृच्छन्तं वा स्वदते ॥ सू० १० ॥

चूर्णी—‘जे भिक्खू’ इत्यादि । ‘जे भिक्खू’ यः कश्चिद्भिक्षुः श्रमणः श्रमणी वा ‘दिट्ठिवायस्स’ दृष्टिवादस्य द्वादशमङ्ग दृष्टिवादस्तस्य ‘परं सत्तण्हं पुच्छाणं पुच्छइ’ परम्-अधिकं सप्तानां पृच्छानाम्-सप्तपृच्छातोऽधिकम् तत्र-कालिकश्रुते एकस्यां पृच्छायां सूत्रत्रयं भवति, पृच्छात्रये च नव सूत्राणि भवन्ति, दृष्टिवादेऽपि एकस्या पृच्छायाम् सूत्रत्रयं भवति सप्तपृच्छायां तु एकविंशतिः सूत्राणि भवन्ति ततश्च यथोक्तपृच्छातोऽधिकं यः श्रमणः श्रमणी वा आचार्यम् ‘पुच्छइ’ पृच्छति तथा ‘पुच्छंतं वा साइज्जइ’ पृच्छन्तं वा श्रमणान्तरं यः स्वदते अनुमोदते स प्रायश्चित्तभागी भवति ॥ सू० १० ॥

सूत्रम्—जे भिक्खू चउसु महामहेसु सज्झायं करेइ करंतं वा साइज्जइ । तं जहा-इंदमहे, खंदमहे, जक्खमहे, भूयमहे ॥ सू० ११ ॥

छाया—यो भिक्षुश्चतुर्षु महामहेषु स्वाध्यायं करोति कुर्वन्तं वा स्वदते । तद्यथा-इन्द्रमहे, स्कन्दमहे, यक्षमहे, भूतमहे । सू० ११ ॥

चूर्णी—‘जे भिक्खू’ इत्यादि । ‘जे भिक्खू’ यः कश्चिद्भिक्षुः श्रमणः श्रमणी वा ‘चउसु-महामहेसु’ चतुर्षु-चतु सङ्ख्यकेषु वक्ष्यमाणेषु महामहेषु-महामहोत्सवेषु, तां रत्न-पचन-पाचन-खादन-पान-नृत्य-गीत-प्रमोदादिरूपेषु ये महता समारोहेण महोत्सवां तं महामहा, तेषु महोत्सवेषु तादृशमहोत्सवसमये तत्स्थाने यः श्रमणः श्रमणी वा सज्झायं स्वाध्यायन् सूत्रार्थतदु-भयपठनरूपम् ‘करेइ’ करोति तथा ‘करंतं वा ‘साइज्जइ’ कुर्वन्तं वा श्रमणान्तरं स्वदते-अनुमोदते

स प्रायश्चित्तभागी भवति । तानेव महामहान् प्रदर्शयति—‘तं जहा’ इत्यादि । ‘तं जहा’ तद्यथा—
 ‘इंदमहे’ इन्द्रनामकदेवस्य महोत्सवे चैत्रीपूर्णिमायां जायमाने ‘खंदमहे’ स्कन्दमहे स्कन्दः कार्ति-
 केयः, तस्य महोत्सवे आषाढी पूर्णिमायां जायमाने ‘जखमहे’ यक्षमहे—यक्षमहोत्सवे—आश्विनीपूर्णि-
 मायां जायमाने ‘भूममहे’ भूतमहे—व्यन्तरदेवमधिकृत्य जायमाने महोत्सवे—कार्तिकीपूर्णिमायां
 जायमाने, उपर्युक्तमहोत्सवचतुष्टयसमये यावत् महोत्सवस्यान्तिमः समयो भवति तावदित्यर्थः
 तत्स्थाने च यः श्रमणः श्रमणी वा स्वाध्याय समाचरति तथा समाचरन्तमनुमोदते स प्रायश्चित्त-
 भागी भवति ॥ सू० ११॥

सूत्रम्—जे भिक्खू चउसु महापडिवएसु सज्झायं करेइ करेतं वा
 साइज्जइ । तं जहा—सुगिम्हियपाडिवए, आसाढीपाडिवए, आसोईपा-
 डिवए, कत्तियपाडिवए ॥ सू० १२ ॥

छाया—यो भिक्षुश्चतसृषु महामतिपत्सु स्वाध्यायं करोति कुर्वन्तं वा स्वदते
 तद्यथा—सुग्रीष्मिकप्रतिपदि, आषाढीप्रतिपदि, आश्विनीप्रतिपदि, कार्तिकीप्रतिपदि ॥ सू० १२

चूर्णी—‘जे भिक्खू’ इत्यादि । ‘जेभिक्खू’ यः कश्चिद्भिक्षुः श्रमणः श्रमणी वा ‘चउसु
 महापडिवएसु, चतसृषु महाप्रतिपत्सु पूर्वाक्चतुर्महोत्वानामनन्तरं जायमानासु बहुलप्रतिपत्सु
 ‘सज्झायं करेइ’ स्वाध्याय—सूत्रार्थतदुभयस्य अध्ययन करोति तथा ‘करेतं वा साइज्जइ’
 कुर्वन्तं वा श्रमणान्तरं स्वदते—अनुमोदते स प्रायश्चित्तभागी भवति, तत्र काः ताः महाप्रतिपदः
 यासु स्वाध्यायस्य प्रतिषेधः क्रियते ? तत्राह—‘तं जहा’ इत्यादि । ‘तं जहा’ तद्यथा—‘सुगिम्हिय-
 पाडिवए’ सुग्रीष्मिकप्रतिपदि चैत्रशुक्लपूर्णिमाया अनन्तरं जायमानायां वैशाखकृष्णप्रतिपदि, ‘आसा-
 ढीपाडिवए’ आषाढीप्रतिपदि आषाढसम्बन्धिप्रतिपदि आषाढशुक्लपूर्णिमाया अनन्तरं जायमानायां
 श्रावणकृष्णप्रतिपदि, एवम् ‘आसोईपाडिवए’ आश्विनीप्रतिपदि—आश्विनपूर्णिमाया अनन्तरं जाय-
 मानाया कार्तिककृष्णप्रतिपदि ‘कत्तियपाडिवए’ कार्तिकीप्रतिपदि कार्तिकपूर्णिमाया अनन्तरं जाय-
 मानायां मार्गशीर्षकृष्णप्रतिपदि । एतासु पूर्वीकासु चतसृषु प्रतिपत्सु देवा गमनागमनं कुर्वन्ति शास्त्र-
 स्य देवानां च भाषा एकैवेति यदि एतासु तिथिषु अध्ययनं करिष्यन्ति तदा यदि तत्राशुद्धसु-
 च्चारणं स्यात् तदा रुष्टास्ते देवा विघ्नं करिष्यन्तीति कृत्वा एतासु तिथिषु स्वाध्यायस्य निषेधः
 कृतो भवति ॥ सू० १२॥

सूत्रम्—जे भिक्खू पोरिसिं सज्झायं उवाइणावेइ उवाइणावेतं वा
 साइज्जइ ॥ सू० १३ ॥

छाया—यो भिक्षुः पौरुषीं स्वाध्यायीमतिक्रामति अतिक्रामन्तं वा स्वदते ॥ सू० १३॥

चूर्णी—‘जे भिक्खू’ इत्यादि । ‘जे भिक्खू’ य कश्चिद्विष्णुः श्रमणः श्रमणी वा ‘पोरिसिं’ पौरुषीम् अहोरात्रयोः प्रथमचरमकालभाविन्वेन चतुर्विधां पौरुषीम्, कथम्भूताम् ? ‘सज्झायं’ स्वाध्यायीं—स्वाध्याययोग्यां, यत कालिकश्रुतस्य अहोरात्राभ्यन्तरे चतुःपौरुषीरूपाश्चत्वारः स्वाध्यायकाला भवन्ति तादृशीः स्वाध्याययोग्याश्चतस्रः पौरुषीः चतुःसख्यकाः पौरुषोरित्यर्थः, ‘उवाङ्णावेइ’ अतिक्रामति पौरुषीकाले स्वाध्यायं न करोति, तथा ‘उवाङ्णावेतं वा साइज्जइ’ पौरुषीकालिकस्वाध्यायमतिक्रामन्तं श्रमणान्तरं स्वदते—अनुमोदते स प्रायश्चित्तभागी भवति । तदेव विशषते—दिवसस्य प्रथमचरमकालभाविन्यौ द्वे पौरुष्यौ, एव रात्रेः प्रथमचरमकालभाविन्यौ द्वे पौरुष्यो, एवमहोरात्रमध्ये चतस्रः पौरुष्यो भवन्ति, एतासु चतसृष्वेव पौरुषीषु कालिकश्रुतस्य स्वाध्यायो गुणनं वा भवितुमर्हति, अन्यासु अहोरात्रसम्बन्धिद्वितीयतृतीयरूपासु चतसृषु पौरुषीषु एव क्रमः—दिवसस्य द्वितीयपौरुष्यामुत्कालिकश्रुतस्य ग्रहणं ध्यानं वा कुर्यात्, अर्थं वा शृणुयात् । तृतीयपौरुष्यां भिक्षार्थहिण्डनं, तदभावे उत्कालिकश्रुतस्य पठनं पूर्वगृहीतस्य गुणनं तदर्थश्रवणं वा कुर्यात् । एव रात्रेर्द्वितीयपौरुष्यामुत्कालिकश्रुतस्य ग्रहणं ध्यानमर्थश्रवणं वा कुर्यात्, तृतीयपौरुष्यां निद्रां तन्मोक्षं च कुर्यात्, अथवोत्कालिकस्य ग्रहणं गुणनं वा कुर्यात् ।

उक्तंच शास्त्रे—‘पढमे पोरिसी सज्झायं, वीए ज्ञाणं झियायइ ।

तइयाए भिक्खायरियं, चउत्थीए पुणोवि सज्झायं ॥१॥

पढमे पोरिसी सज्झायं वीए ज्ञाणं झियायइ ।

तइयाए निद्दमोक्खं च, चउत्थीए पुणोवि सज्झाय ॥२॥” इति ।

छाया—प्रथमायां पौरुष्यां स्वाध्यायं, द्वितीयायां ध्यानं ध्यायति ।

तृतीयायां भिक्षाचर्या, चतुर्थ्यां पुनरपि स्वाध्यायम् ॥१॥ दिवसे ।

प्रथमायां पौरुष्या स्वाध्यायं, द्वितीयायां ध्यानं ध्यायति ।

तृतीयायां निद्रां तन्मोक्षं च (कुर्यात्) चतुर्थ्यां पुनरपि स्वाध्यायम् ॥२॥ रात्रौ ॥

सूत्रम्—जे भिक्खू चउक्कालं सज्झायं न करेइ न करेतं वा साइज्जइ ॥ सू० १४ ॥

छाया—यो भिक्षुश्चातुष्कालं स्वाध्यायं न करोति न कुर्वन्तं वा स्वदते ॥ सू० १४ ॥

चूर्णी—‘जे भिक्खू’ इत्यादि । ‘जे भिक्खू’ य कश्चिद्विष्णुः श्रमणः श्रमणी वा ‘चउक्कालं’ चातुष्कालम्—कालचतुष्टयसन्निधनं स्वाध्यायं दिवसस्य प्रथमप्रहरे चरमप्रहरे च तथा रात्रौ प्रथमप्रहरे चरमप्रहरे चेति अहोरात्रस्य कालचतुष्टये इत्यर्थं ‘सज्झायं न करेइ’ स्वाध्यायं न करोति तथा ‘न करेतं वा साइज्जइ’ न कुर्वन्तं वा श्रमणान्तरं स्वदते—अनुमोदते स प्रायश्चित्तभागी भवति ॥१४॥

सूत्रम्—जे भिक्खू असज्जाइए सज्जायं करेइ करेतं वा साइज्जइ ॥

छाया—यो भिक्षुरस्वाध्यायिके स्वाध्यायं करोति कुर्वन्तं वा स्वदते । सू० १५॥

चूर्णी—‘जे भिक्खू’ इत्यादि । ‘जे भिक्खू’ यः कश्चिद्भिक्षुः श्रमणः श्रमणी वा ‘असज्जाइए’ अस्वाध्यायिके काले-सूर्योदयादनन्तरमर्द्धमुहूर्त्तसमये सूर्यास्तसमयात्पूर्वं अर्द्धमुहूर्त्त-समये तथा रात्रावपि सूर्यास्तसमयादनन्तरमर्द्धमुहूर्त्तसमये, निशावसानेऽपि सूर्योदयात्पूर्वमर्द्धमुहूर्त्त-समये, एवं दिवा रात्रौ च चतुर्षु अस्वाध्यायकालेषु ‘सज्जायं’ स्वाध्यायं सूत्रार्थयोर्वाचनालक्षणम् ‘करेइ’ करोति तथा ‘करेतं’ वा साइज्जइ’ कुर्वन्तं वा श्रमणान्तरं स्वदते-अनुमोदते तस्याज्ञा-भङ्गादिका दोषा भवन्ति ॥सू० १५॥

सूत्रम्—जे भिक्खू अप्पणो असज्जाइए सज्जायं करेइ करेतं वा साइज्जइ ॥ सू० १६॥

छाया—यो भिक्षुरात्मनोऽस्वाध्यायिके स्वाध्यायं करोति कुर्वन्तं वा स्वदते ॥

चूर्णी—‘जे भिक्खू’ इत्यादि । ‘जे भिक्खू’ यः कश्चिद्भिक्षुः श्रमणः श्रमणी वा ‘अप्पणो असज्जाइए’ आत्मनः स्वकीयशरीरसंबन्धिनि अस्वाध्यायिके काले, तत्र स श्रमणस्यैकविध-व्रणाशो-भगन्दरादिरूपः, श्रमण्या द्विविधः व्रणादिसमुत्थः १ ऋतुसमुत्थश्च २, तस्मिन् एतादृशे आत्मनः स्वशरीरस्य सम्बन्धिनि अस्वाध्यायिके काले ‘सज्जायं’ स्वाध्यायं करोति तथा ‘करेतं वा साइज्जइ’ आत्मनोऽस्वाध्यायिके काले स्वाध्यायं कुर्वन्तं वा श्रमणान्तरं स्वदते अनुमोदते स प्रायश्चित्त-भागी भवति ॥सू० १६॥

सूत्रम्—जे भिक्खू हेठिल्लाइं समोसरणाइं अवाएत्ता उवरिल्लाइं समोसरणाइं वाएइ वाएतं वा साइज्जइ ॥ सू० १७॥

छाया—यो भिक्षुरधस्तनानि समवसरणानि अवाचयित्वा उपरितनानि समवसरणानि वाचयति वाचयन्तं वा स्वदते ॥सू० १७॥

चूर्णी—‘जे भिक्खू’ इत्यादि । ‘जे भिक्खू’ यः कश्चिद् भिक्षुः श्रमणः श्रमणी वा ‘हेठिल्लाइं समोसरणाइं’ अधस्तनानि आद्यानि समवसरणानि, तत्र समवसरणमिति मेलनं समिश्रणं वा, अत्र समवसरणं सूत्रार्थयोः जीवाजीवादिनवपदार्थानां वा समेलनम्, ततः समवसरणानि समिलितसूत्रार्थरूपाणि ‘अवाएत्ता’ अवाचयित्वा पूर्वसूत्रविषयिणीं वाचनामदत्त्वा पूर्वसूत्रमनधीत्येत्यर्थः ‘उवरिल्लाइं समोसरणाइं’ उपरितनानि-उत्तरकालिकानि समवसरणानि सूत्रार्थरूपाणि ‘वाएइ’ वाचयति-परेभ्यो वाचनां ददाति एवं ‘वाएतं वा साइज्जइ’ वाचयन्तमन्यं वा श्रमणान्तरं स्वदते अनुमोदते स प्रायश्चित्तभागी भवति, तत्र यत् यस्यादिमं सूत्रम् तत् तस्याधस्तनमिति कथ्यते,

तथा यत् सूत्रं यस्य सूत्रस्याग्नेतनं तत् तस्य उपरितन सूत्रं कथ्यते, यथा दशवैकालिकसूत्रस्यावश्यकसूत्रम् अघस्तनमिति भवति, एवमुत्तराव्ययनसूत्रस्य दशवैकालिकसूत्रमघस्तनं भवति, अथवा द्रव्यक्षेत्रकालभावाः एते सर्वे यत्र समवगाढाः भवन्तीत्युच्यते तत् समवसरणम् । तत् समवसरणं, पुनः किंस्वरूपकम् ? तत्रोच्यते-अङ्गम्, श्रुतस्कन्धः, अध्ययनम्, उद्देशकश्च, तत्राङ्गं यथा आचाराङ्गादिकम् तथा च सूत्रकृताङ्गादाचाराङ्गमघस्तनमिति, आचाराङ्गसूत्रमवाचयित्वा यदि सूत्रकृताङ्गसूत्रं वाचयति तदा सूत्रोक्तो दोषो भवति । श्रुतस्कन्धो यथा आवश्यकसूत्रम्, तथावश्यकसूत्रमवाचयित्वा दशवैकालिकसूत्रं वाचयति तदा श्रुतस्कन्धोक्तो दोषो भवति । अध्ययनं यथा-सामायिकमवाचयित्वा चतुर्विंशतिस्तवं वाचयति तदा अध्ययनोक्तो दोषः, अथवा-शस्त्रपरिज्ञाध्ययनमवाचयित्वा लोकविजयनामकमध्ययनं वाचयति तस्य तदा अध्ययनोक्तो दोषो भवति । उद्देशकेषु यथा-शस्त्रपरिज्ञाध्ययने प्रथमं श्रामण्योद्देशकमवाचयित्वा द्वितीयं पृथिवीकायिकोद्देशकं वाचयति । एवमाचाराङ्गादिसूत्रेष्वपि पूर्वापरातिक्रमणे दोषो ज्ञातव्यः । एवं व्युत्क्रमेण सूत्रार्थवाचना न कर्त्तव्येति ॥सू० १७॥

सूत्रम्—जे भिक्खू णववंभचेराइं अवाएत्ता उवरिमसुयं वाएइ वाएंत्तं वा साइज्जइ ॥ सू० १८॥

छाया—यो भिक्षुर्नवब्रह्मचर्याणि अवाचयित्वा उपरिमसूत्रं वाचयति वाचयन्तं वा स्वदते ॥ सू० १८ ॥

चूर्णी—‘जे भिक्खू’ इत्यादि । ‘जे भिक्खू’ यः कश्चिद्भिक्षुः श्रमणः श्रमणी वा ‘णववंभचेराइं’ नवब्रह्मचर्याणि-आचाराङ्गसूत्रस्य प्रथमश्रुतस्कन्धगतानि शस्त्रपरिज्ञादीनि महापरिज्ञापर्थन्तानि नवाध्ययनानि, अत्र नवब्रह्मचर्यग्रहणेन सर्वोऽपि आचारो गृहीतो भवति, अथवा सर्वोऽपि चरणानुयोगो गृहीतो भवति, एतादृशानि नवब्रह्मचर्याणि ‘अवाएत्ता’ अवाचयित्वा ‘उवरिमसुयं’ उपरिमश्रुतम् छेदसूत्रम् ‘वाएइ’ वाचयति—अध्यापयति—अधीते वा ब्रह्मचर्याद्याचाराङ्गं प्रथमतोऽवाचयित्वा यः श्रमणः श्रमणी वा धर्मानुयोगम् समुत्थानसूत्रादि वा वाचयति, यदा सूर्यप्रज्ञप्त्यादिकं गणितानुयोगं वाचयति, अथवा दृष्टिवाद द्रव्यानुयोगं वाचयति, अथवा यदा चरणानुयोगो वाचितो भवेत्तदा धर्मानुयोगमवाचयित्वा गणितानुयोगं वाचयति । एवम् ‘वाएंत्तं वा साइज्जइ’ वाचयन्तं वा श्रमणान्तरं यः स्वदते-अनुमोदते स प्रायश्चित्तभागी भवति ॥ सू० १८ ॥

सूत्रम्—जे भिक्खू अपत्तं वाएइ वाएंत्तं वा साइज्जइ ॥सू०१९॥

छाया—यो भिक्षु अपात्र वाचयति वाचयन्तं वा स्वदते ॥१९॥

चूर्णी—‘जे भिक्खू’ इत्यादि । ‘जे भिक्खू’ यः कश्चिद्भिक्षुः श्रमणः श्रमणी वा ‘अपत्तं’ अपात्रम्—अनधिकारिणम्, यो हि शास्त्रवाचनाग्रहणस्य नाधिकारी तादृशमपात्रम् श्रमणं तद्विन्न वा

‘वाङ्’ वाचयति—वाचनां ददाति, तत्र कोयमपात्रको यस्मै वाचनां न दद्यात् ? तत्रोच्यते—अपात्रको नाम क्रमानधीतश्रुतक. यथाक्रमं श्रुतं यो नाधीतवान् सोऽपात्रकः अयोग्य इति, तस्मै—तादृशाय अपात्राय वाचनां ददाति, तथा ‘वाणं वा साङ्ज्ज्’ वाचयन्तं वा श्रमणान्तरं स्वदते—अनुमोदते स प्रायश्चित्तभागी भवति, यतो हि अपात्राय वाचनादाने स तद्वत्तां वाचनां वैपरीत्येन परिणमयति तदा तद्वाचनादाता तदोषभाग् भवति, उक्तं चात्र—

“आमे घटे निहितं, जहा जलं तं घटं विणासेइ ।

इय सिद्धंतरहस्सं, अप्पाहारं विणासेइ ॥१॥” इति ।

छाया—आमे (अपक्वे) घटे निहितं यथा जलं घटं विनाशयति ।

इति सिद्धान्तरहस्यं अल्पाधारं विनाशयति ॥१९॥ इति ॥सू० १९॥

जे भिक्खू पत्तं ण वाङ् ण वाणं वा साङ्ज्ज् ॥सू० २०॥

छाया—यो भिक्षुः पात्रं न वाचयति न वाचयन्तं वा स्वदते । सू० २०॥

चूर्णी—‘जे भिक्खू’ इत्यादि । ‘जे भिक्खू’ यः कश्चिद्भिक्षुः श्रमणः श्रमणी वा ‘पत्तं ण वाङ्’ पात्रं न वाचयति, तत्र—अपात्रप्रतिपक्षभूतं पात्रं वाचनाग्रहणयोग्यम् अवस्थाविनयादिभिर्योग्यं क्रमाधीतश्रुतं वा श्रमणं वाचनां न ददाति तथा ‘ण वाणं वा साङ्ज्ज्’ न वाचयन्तं वा, न वाचयन्तमिति—अवाचयन्तं—पात्राय वाचनामददतं श्रमणान्तरं यः स्वदते—अनुमोदते स प्रायश्चित्तभागी भवति ॥

अथ कीदृशोऽपात्रको यस्मै वाचना न देया, तथा कीदृशश्च पात्रको यस्मै वाचनाऽदाने दोषस्तत्राह भाष्यकारः—

भाष्यम्— तित्तिणिण् चलचित्ते, गाणंगणिण् य दुब्बलचरित्ते ।

आयरियप्पडिभासी, वामावडे य पिसुणे य ॥१॥

एयं जो वाङ्, विवरीयं नो य वायए जो उ ।

आणाभंगप्पभिइ दोसे पावेइ सो नियमा ॥२॥

छाया— तित्तिणिकश्चलचित्तः गाणंगणिकश्च दुर्बलचरित्रः ।

आचार्यप्रतिभाषी वामार्धत्तश्चपिशुनश्च ॥१॥

पतं यो वाचयति, विपरीत नो च वाचयेद् यस्तु ।

आज्ञाभङ्गप्रभृतीन् दोषान् प्राप्नोति स नियमात् ॥२॥

अत्रचूरिः—तत्र तित्तिणिकः बडवडेति भाषकः रुक्षस्वभावकः १, चलचित्तः—अस्थिरचित्तः २, गाणंगणिकः स यः स्वल्प कारण विनैव एकस्मात् गणात् गणान्तरे गच्छति ३, दुर्बलचरित्रः स यः स्वल्प मूलगुणोत्तरगुणविगवनायाः प्रतिषेवना करोति तथा वृत्तिबलपरिहीनः ४, आचार्यप्रतिभाषी सः

यः खलु आचार्यं प्रति असबद्धप्रलापी, वामावर्तस्तु स यः खलु आचार्यस्य प्रति कूलं कार्यं करोति, पिशुनः स यः परोक्षनिन्दकः (चुगलखोर) इति भाषाप्रसिद्धः, एते अपात्राः प्रवचनवाचनानधि-कारिणः, एतेभ्यो यः प्रवचनस्य वाचनां ददाति स प्रायश्चित्तभागी भवति ।

यः खलु आचार्यं श्रमणः श्रमणी वा विपरीतम्—एतद्भिन्नं पात्रं वाचनाधिकारिणं न वाचयति स आज्ञाभङ्गादिदोषान् मिथ्यात्वं च प्राप्नोति, तस्येमे दोषा भवन्ति, तथाहि—यदि पात्रमपि न वाचयति तदा लोके महती अपकीर्तिर्भवति यदयं योग्यमपि न वाचयति, एव प्रवचन-स्य हानिरपि भवति एवं पात्रं यदि न वाचयति तदा क्रमशः सूत्रार्थयोरुच्छेदोऽपि स्यात्, तस्मात् पात्रं तु अवश्यमेव वाचयेत् ततश्च यः श्रमणः श्रमणी वा अपात्रं वाचयति तथा पात्रं न वाचयति स प्रायश्चित्तभागी भवति, तथा तस्याज्ञाभङ्गादिका दोषा अपि भवन्ति तस्माद्पात्रं न वाचयेत्, पात्रं तु देशकालादिकमाश्रित्य अवश्यमेव वाचयेदिति ॥ सू० २० ॥

सूत्रम्—जे भिक्खू अव्वत्तं वाएइ वाएंतं वा साइज्जइ ॥ सू० २१ ॥

छाया—यो भिक्षुरव्यक्तं वाचयति वाचयन्तं वा स्वदते ॥२१॥

चूर्णी—‘जे भिक्खू’ इत्यादि । ‘जे भिक्खू’ यः कश्चिद्भिक्षुः श्रमणः श्रमणी वा ‘अव्वत्तं वाएइ’ अव्यक्तं वाचयति, तत्र अव्यक्तः यावत्पर्यन्तं कक्षादिषु रोमाणि न भवन्ति तावत् सोऽव्यक्तः, अथवा यावत्पर्यन्तं षोडशवर्षपरिमितो न भवति तावदव्यक्तः, एतादृशमव्यक्तं यः श्रमणः श्रमणी वा वाचयति दृष्टिवादादिशास्त्रवाचनां ददाति. तथा ‘वाएंतं वा साइज्जइ’ वाचयन्तं श्रमणा-न्तरं स्वदते—अनुमोदते स प्रायश्चित्तभागी भवति ॥ सू० २१ ॥

सूत्रम्—जे भिक्खू वत्तं ण वाएइ ण वाएंतं वा साइज्जइ ॥ सू० २२ ॥

छाया—यो भिक्षुरव्यक्तं न वाचयति न वाचयन्तं वा स्वदते ॥ सू० २२ ॥

चूर्णी—‘जे भिक्खू’ इत्यादि । ‘जे भिक्खू’ यः कश्चिद्भिक्षुः श्रमणः श्रमणी वा ‘वत्तं ण वाएइ’ व्यक्तं न वाचयति, तत्र कक्षादिषु जातरोमा व्यक्तः, अथवा परिसमाप्तषोडशवर्षो व्यक्तः, एतादृशं व्यक्तं यः श्रमणो वाचनां न ददाति तथा ‘ण वाएंतं वा साइज्जइ’ न वाचयन्तं—व्यक्ताय वाचनामददतं श्रमणान्तरं स्वदते—अनुमोदते स प्रायश्चित्तभागी भवति ॥ सू० २२ ॥

सूत्रम्—जे भिक्खू दोण्हं सरिसगाणं एकं सिक्खावेइ एकं न सिक्खावेइ, एकं वाएइ एकं न वाएइ, एकं सिक्खावेतं एकं न सिक्खा-वेतं वा, एकं वाएंतं एकं ण वाएंतं वा साइज्जइ ॥ सू० २३ ॥

छाया— यो भिक्षु द्वयो सदृशयोरेकं शिक्षयति पकं न शिक्षयति पकं वाचयति पकं न वाचयति, पकं शिक्षयन्तं पकं न शिक्षयन्तं वा, पकं वाचयन्तं पकं न वाचयन्तं वा स्वदते ॥ सू० २३ ॥

चूर्णी—‘जे भिक्खू’ इत्याद । ‘जे भिक्खू’ यः कश्चिद्भिक्षुः श्रमणः श्रमणी वा ‘दोण्हं सरिसगाणं’ द्वयोः सदृशयोः विनयबुद्धिम्यां तुल्ययोः द्वयोः, सादृश्यं च सविग्नत्वेन समनुज्ञातत्वेन परिणामकत्वेन च, तथा च द्वयोः सविग्नयोर्मध्यात् ‘एकं सिक्खावेइ’ एकं संविग्नं शिक्षयति—सम्यग् चरणादिसम्बन्धिनीं शिक्षां ददाति ‘एकं न सिक्खावेइ’ एकं संविग्नं न शिक्षयति—चरणादिसंबन्धिनीं शिक्षां सम्यक् न ददाति ‘एकं वाएइ’ एकं वाचयति—शाल्लवाचना ददाति ‘एकं न वाएइ’ एकं संविग्नं न वाचयति—वाचनां न ददाति तथा ‘एकं सिक्खावेतं’ एकं शिक्षयन्तं ‘एकं न सिक्खावेतं वा’ द्वयोः सदृशयोः संविग्नयोर्मध्यादेकं संविग्नं न संशिक्षयन्तं श्रमणान्तरम् तथा—‘एकं वाएतं’ एकं वाचयन्तं ‘एकं न वाएतं’ एकं द्वयोः सदृशयोः संविग्नयोर्मध्यादेकं संविग्नं न वाचयन्तं श्रमणान्तरं यः स्वदत्ते—अनुमोदते स प्रायश्चित्तभागी भवति । तथा तस्याऽऽज्ञाभङ्गादिका दोषा अपि भवन्ति । अथ यदि द्वयोः सदृशयोर्मध्यादेकं शिक्षयति वाचयति च, एकं न शिक्षयति तथैकं न वाचयति तदा को दोषः ? इति चेत् अत्राह—तुल्ययोर्द्वयोर्मध्यात् यदि एकं शिक्षयेत् एकं वाचयेत् तदा तदुपरि रागः प्रकटितः स्यात्, अथ यं नाध्यापयिष्यति तदुपरि द्वेषः प्रख्यापितो भवेत्, तेन स बहिर्भावं गच्छेत्, तत्प्रत्यया कर्मनिर्जरां न प्राप्नोति अन्यं प्रति स प्रद्वेषं च गच्छेत्, प्रद्विष्टश्च यत् करिष्यति तन्निमित्तं प्रायश्चित्तं प्रसज्येत । एभिः कारणैः सदृशद्वयोर्मध्यात् एकं शिक्षयेत् अपरं न शिक्षयेत्, एकं वाचयेत् अपरं न वाचयेत्, इत्येवं न कुर्यात् न वा एवं कुर्वन्तमनुमोदयेत् इति, किन्तु यदि शिक्षयेत्तदा द्वावपि शिक्षयेत् यदि न शिक्षयेत् तदा द्वावपि न शिक्षयेत् भेदबुद्धिं न कुर्यादिति भावः ॥ सू० २३ ॥

सूत्रम्—जे भिक्खू आयरियउवज्झाएहिं अविदिण्णं गिरं आइयइ आइयंतं वा साइज्जइ ॥ सू० २४ ॥

छाया—यो भिक्षुगचार्योपाध्यायैरविदत्तां गिरमाददाति आददतं वा स्वदत्ते ॥२४॥

चूर्णी—‘जे भिक्खू’ इत्यादि । ‘जे भिक्खू’ यः कश्चिद् भिक्षुः श्रमणः श्रमणी वा ‘आयरियउवज्झाएहिं’ आचार्योपाध्यायैः आचार्येण उपाध्ययेन उपलक्षणात् रत्नाधिकैः ‘अविदिण्णं गिरं’ अविदत्ता गिरम् शाल्लवाणीम् अविदत्ताम्—अनध्यापितां गिर—सूत्रार्थरूपाम् ‘आइयइ’ आददाति—स्वीकरोति अभीते इत्यर्थः, यं सूत्रमर्थं वा आचार्य उपाध्यायो वा नाध्यापयति तमपि स्वयमेवाधीते—तदध्ययनं करोति ‘अहं बहुश्रुतः सर्वरत्निकः’ इति कृत्वा गर्वेण आचार्यादिकमनादृत्य स्वयमेव तदध्ययनं करोति तथा ‘आइयंतं वा साइज्जइ’ आददतं वा—आचार्याद्यनध्यापितं स्वयमेवाधीयान श्रमणान्तर स्वदत्ते—अनुमोदते स प्रायश्चित्तभागी भवति । आचार्यादिभिरदत्ताम्—अनध्यापिता शाल्लवाचना यः स्वयं वाचयति तदा तस्य अपूर्णज्ञानत्वेन तदुक्तमर्थादिकं ननुद्वया वैपरीत्येन परिणमते, तेन स जिनवचनाशातना मिथ्यात्वं च प्राप्नोति ॥ सू० २४ ॥

**सूत्रम्—जे भिक्खू अण्णउत्थियं वा गारत्थियं वा वाएइ वाएं
वा साइज्जइ ॥ सू० २५ ॥**

छाया—यो भिक्षुरन्ययूथिकं वा गृहस्थं वा वाचयति वाचयन्तं वा स्वदते ॥

चूर्णी—‘जे भिक्खू’ इत्यादि । ‘जे भिक्खू’ यः कश्चिद् भिक्षुः श्रमणः श्रमणी वा ‘अण्णउत्थियं वा’ अन्ययूथिकं-अन्यतीर्थिकं तापसपरिव्राजकादिकम् ‘गारत्थियं, गृहस्थं वा ‘वाएइ’ वाचयति—सूत्रवाचनां ददाति सूत्रमध्यापयति तथा ‘वाएं वा साइज्जइ’ वाचयन्तम्- एवं वाचनां ददतं श्रमणान्तरं यः श्रमणः श्रमणी वा स्वदते-अनुमोदते स प्रायश्चित्तभागी भवति ॥२५॥

**सूत्रम्—जे भिक्खू अण्णउत्थियस्स वा गारत्थियस्स वा पडिच्छ
पडिच्छंतं वा साइज्जइ ॥ सू० २६ ॥**

छाया—यो भिक्षुरन्ययूथिकस्य वा गृहस्थस्य वा प्रतीच्छति प्रतीच्छन्तं वा स्वदते ॥ सू० २६ ॥

चूर्णी—‘जे भिक्खू’ इत्यादि । ‘जे भिक्खू’ यः कश्चिद्भिक्षुः श्रमणः श्रमणी वा ‘अण्णउत्थियस्स वा’ अन्ययूथिकस्य वा तापसपरिव्राजकादिकस्य ‘गारत्थियस्स वा गृहस्थस्य वा सकाशात् ‘पडिच्छइ’ प्रतीच्छति—वाचनां स्वीकरोति, तापसादितो गृहस्थाद् वा सूत्रमर्थं वा अधीते तथा ‘पडिच्छंतं वा साइज्जइ’ प्रतीच्छन्तं वा तापसादितः सूत्रमर्थं वा अधीयानं श्रमणान्तरं स्वदते-अनुमोदते स प्रायश्चित्तभागी भवति ॥२६॥

सूत्रम्—जे भिक्खू पासत्थं वाएइ वाएं वा साइज्जइ ॥ सू० २७ ॥

छाया—यो भिक्षुः पार्ष्वस्थं वाचयति वाचयन्तं वा स्वदते ॥२७॥

चूर्णी—‘जे भिक्खू’ इत्यादि । ‘जे भिक्खू’ यः कश्चिद् भिक्षुः श्रमणः श्रमणी वा ‘पासत्थं’ पार्ष्वस्थम्—ज्ञानदर्शनचारित्रस्य पार्ष्वं—समीपे तिष्ठति यः स पार्ष्वस्थः ज्ञानादिसमीपे स्थितः किन्तु न तदाराधकः, स द्रव्येण श्रमणः न तु भावेन, तादृशं पार्ष्वस्थं यः श्रमणः श्रमणी वा ‘वाएइ’ वाचयति—सूत्रार्थयोर्वाचनां ददाति तथा ‘वाएं वा साइज्जइ’ वाचयन्तं—पार्ष्वस्थं सूत्रार्थयोः वाचनां ददतं श्रमणान्तरं स्वदते-अनुमोदते स प्रायश्चित्तभागी भवति ॥सू० २७॥

सूत्रम्—जे भिक्खू पासत्थस्स पडिच्छइ पडिच्छंतं वा साइज्जइ ॥

छाया—यो भिक्षुः पार्ष्वस्थस्य प्रतीच्छति प्रतीच्छन्तं वा स्वदते ॥ सू० २२ ॥

चूर्णी—‘जे भिक्खू’ इत्यादि । ‘जे भिक्खू’ यः कश्चिद् भिक्षुः श्रमणः श्रमणी वा ‘पासत्थस्स’ पार्ष्वस्थस्य-यथोक्तलक्षणस्य सकाशात् ‘पडिच्छइ’ प्रतीच्छति—पार्ष्वस्थात् सूत्रार्थयोरध्ययनं

करोति तथा 'पडिच्छंतं वा साइज्जइ' प्रतीच्छन्तं वा—सूत्रार्थयोरध्ययनं कुर्वन्तं श्रमणान्तरं स्वदते—अनुमोदते स प्रायश्चित्तभागी भवति तस्याऽऽज्ञाभङ्गादिका दोषा अपि भवन्ति तस्मात्कारणात् श्रमणः श्रमणी वा पार्श्वस्थसकाशात् अध्ययनं न कुर्यात् न कुर्वन्तमनुमोदयेदिति ॥सू० २८॥

एवमवसन्नादीनाम् अष्टौ सूत्राणि वाच्यानि तथाहि—

सूत्रम्—जे भिक्खू ओसन्नं वाएइ० ॥ सू० २९ ॥ ओस-
न्नस्स पडिच्छइ ॥ सू० ३० ॥ कुसीलं वाएइ० ॥ सू० ३१ ॥ कुसीलस्स
पडिच्छइ० ॥ सू० ३२ ॥ णितियं वाएइ० ॥ सू० ३३ ॥ णितियस्स
पडिच्छइ० ॥ सू० ३४ ॥ संसत्तं वाएइ० ॥ सू० ३५ ॥ जे भिक्खू संसत्तस्स
पडिच्छइ पडिच्छंतं वा साइज्जइ ॥ सू० २९—३६ ॥

छाया—यो भिक्षुरवसन्नं वाचयति० ॥ सू० २९ ॥ अवसन्नस्य प्रतीच्छति० ॥ सू० ३० ॥
कुशीलं वाचयति० ॥ सू० ३१ ॥ कुशीलस्य प्रतीच्छति० ॥ सू० ३२ ॥ नैतिकं वाच-
यति० ॥ सू० ३३ ॥ नैतिकस्य प्रतीच्छति० ॥ सू० ३४ ॥ संसक्तं वाचयति० ॥ सू० ३५ ॥ यो
भिक्षुः संसक्तस्य प्रतीच्छति प्रतीच्छन्तं वा स्वदते ॥ सू० ३६ ॥

चूर्णी—एषां व्याख्या पार्श्वस्थसूत्रस्येव कर्तव्येति ॥ सू० २९—३६ ॥

सूत्रम्—तं सेवमाणे आवज्जइ चाउम्मासियं परिहारट्ठाणं उग्घा-
इयं ॥ सू० ३७ ॥

॥ निसीहज्झयणे एगूणवीसइमो उद्देसो समत्तो ॥ १९ ॥

छाया—तत् सेवमान आपद्यते चातुर्मासिकं परिहारस्थानमुद्घातिकम् ॥ सू० ३७ ॥

॥ निशीथाध्ययने एकोनविंशतितमोदेशकः समाप्तः ॥ १९ ॥

चूर्णी—'तं' इत्यादि । 'तं' तत्—विकृतं—क्रीणातीत्यारभ्य संसक्तस्य प्रतीच्छतीति पर्यन्तम्
एकोनविंशत्युद्देशकोक्तं प्रायश्चित्तस्थानम् 'सेवमाणे' सेवमानः तस्य प्रतिसेवनां कुर्वन् एकं द्विक-
मनेकं सर्वं वा प्रायश्चित्तस्थानं प्रतिसेवमानः 'आवज्जइ' आपद्यते—प्राप्नोति 'चाउम्मासियं'
चातुर्मासिकम् 'परिहारट्ठाणं' परिहारस्थानं प्रायश्चित्तम् 'उग्घाइयं' उद्घातिकं लघुकमित्यर्थः लघु-
चातुर्मासिकं प्रायश्चित्तं प्राप्नोतीत्यर्थः ॥ सू० ३७ ॥

इति श्री—विश्वविख्यात—जगद्वल्लभ—प्रसिद्धवाचक—पञ्चदशभाषाकलितललितकलापालापक -
प्रविशुद्धगद्यपद्यनैकग्रन्थनिर्मापक—वादिमानमर्दक—श्रीशाहूछत्रपतिकोल्हापुरराजप्रदत्त-
“जैनशास्त्राचार्य”—पदभूषित—कोल्हापुरराजगुरु—बालब्रह्मचारि—जैनाचार्य—जैन-
धर्मदिवाकर—पूज्यश्री—घासीलालव्रति—विरचितायां “निशीथसूत्रस्य”
चूर्णिभाष्यावचूररूपायां व्याख्यायाम् एकोनविंशतितमोदेशकः समाप्तः ॥ १९ ॥

॥ विंशतितमोदेशकः

व्याख्यात एकोनविंशतितमोदेशकः साम्प्रतमवसरप्राप्तो विंशतितमोदेशको व्याख्यायते, अथात्र विंशतितमोदेशकस्य पूर्वोक्तोदेशकैः सह कः सम्बन्धः ? इति चेदत्राह भाष्यकारः—

भाष्यम्—हस्तकर्मं समारम्भ, वायणंतमुदाहियं ।

एत्थ तस्स विमुद्धट्ठा, पायच्छित्तं निगज्जइ ॥१॥

छाया—हस्तकर्मं समारम्भ, वाचनान्तमुदाहृतम् ।

अत्र तस्य विशुद्धयर्थं प्रायश्चित्तं निगद्यते ॥१॥

अवचुरिः—हस्तकर्मं समारम्भ पार्श्वस्थादीनां वाचनादान—ग्रहणपर्यन्तं कुत्सितकर्म-प्रकरण प्रथमोदेशकादारभ्य एकोनविंशतितमोदेशकपर्यन्तोदेशकेषु बृहत्कल्पादौ च उदाहृत कथितम्, तादृशप्रायश्चित्तस्थानानां विशुद्धये विशेषतो न किमपि प्रायश्चित्तं प्रतिपादितमित्यत्र विंशतितमे उदेशके तेषां हस्तकर्मादिवाचनादानग्रहणपर्यन्तचरणविराधकप्रायश्चित्तस्थानानां विशुद्धयर्थं प्रायश्चित्तं तथा प्रायश्चित्तप्रकारश्च निगद्यते—प्रतिपाद्यते, अयमेव सम्बन्धः पूर्वोक्तैः सह अस्यो-देशकस्य भवति, तदनेन सम्बन्धेन आयातस्यास्य विंशतितमोदेशकस्य प्रथमं सूत्रं व्याख्यायते—

सूत्रम्—जे भिक्खू मासियं परिहारट्ठाणं पडिसेवित्ता आलोएज्जा अपलिउंचिय आलोएमाणस्स मासियं, पलिउंचियं आलोएमाणस्स दोमासियं ॥सू० १॥

छाया—यो भिक्षुर्मासिकं परिहारस्थानं प्रतिसेव्य आलोचयेत् अप्रतिकुच्योऽऽ-लोचयतो मासिकं प्रतिकुच्योऽऽलोचयतो द्वैमासिकम् ॥सू० १॥

चूर्णी—‘जे भिक्खू’ इत्यादि । ‘जे भिक्खू’ य. कश्चिद्भिक्षुः श्रमण. श्रमणी वा ‘मासियं’ मासिकम्, तत्र मासेन निर्वृत्तं मासिकम् ‘परिहारट्ठाणं’ परिहारस्थानम्, तत्र परिहारः— वर्जनम् यद्वा परिहारो वहनं, प्रायश्चित्तस्य, यद्वा परिह्रियते—परित्यज्यते यो गुरुसान्निध्यात् स परिहारः पापम्, तथा तिष्ठन्ति प्राणिनः कर्मकलुषिता अस्मिन् इति स्थानम्, परिहारश्च स्थानं चेति परिहार-स्थानम् ‘पडिसेवित्ता’ प्रतिसेव्य—प्रकर्षेण तसेवनं कृत्वा ‘आलोएज्जा’ आलोचयेत् गुरुसमीपे स्वकृतं पापस्थानं प्रकाशयेत् ‘जह बालो जंपंतो’ इत्यादिरूपेण आलोचयेत् यथा स्वभावतो विशुद्धो बालक. स्वचरितमकपटभावेन पित्रोः पुरतः प्रकाशयति तथैव गुरुसमीपे सर्वं प्रकाशये-दित्यर्थः, तत्र आलोचना नाम यथा आत्मना जानाति तथैव गुरोः समीपे प्रकाशनम्. तत्र ‘अपलि-उंचिय आलोएमाणस्स मासियं’ अपरिकुच्य आलोचयतो मासिकम्, तत्र परिकुञ्चनम्—माया कपटम्, न परिकुच्य इति अपरिकुच्य मायामकृत्वेत्यर्थः, तथा च मायामकृत्वा आलोचयत आलोचना

स्वपापप्रकाशनरूपां—कुर्वतः श्रमणस्य श्रमण्या वा मासिकं गुरुकं लघुकं वा प्रतिसेवनाऽनुसारि प्रायश्चित्तं भवति, पापस्थानस्य प्रतिसेवनां कृत्वा कपटरहितभावेन उपागताय शिष्याय प्रतिसेवनानुसारि लघुकं गुरुकं वा प्रायश्चित्तं गुरुर्दधात् इत्यर्थः । 'पल्लिउंचिय आलोएमाणस्स दोमासियं' परिकुच्य आलोचयतो द्वैमासिकम् परिकुच्य द्वैमासकपटम् आलोचयत आलोचनां कुर्वतः शिष्यस्य सिकं लघुकं गुरुकं वा प्रायश्चित्तं गुरुर्दधादिति । यदत्र मासिकं प्रायश्चित्तं कथितं तत्र मासः पञ्चप्रकारको भवति तद्यथा—नक्षत्रमासश्चन्द्रमास ऋतुमास आदित्यमासोऽभिवर्द्धितमासश्च, तत्र नक्षत्रमासः सप्तविंशत्यहोरात्रप्रमाणः तथा एकस्याहोरात्रस्य च एकविंशतिः सप्तषष्टिभागाश्च $(२७\frac{२१}{६७})$ एष लक्षणतः परिमाणतश्च नक्षत्रमासः । चन्द्रमास एकोनत्रिंशदहोरात्रप्रमाण. तथा एकस्याहोरात्र दिनस्य च द्वात्रिंशद् द्वाषष्टिभागाश्च $(२९\frac{३२}{६२})$ । ऋतुमासः त्रिंशदहोरात्रप्रमाण. (३०) । आदित्यमासः सार्द्धत्रिंशद्दिनप्रमाणः (३०) । अभिवर्द्धितमासस्तु एकत्रिंशद्दिनानि, एकस्य च दिनस्य चतुर्विंशत्यधिकशतस्रण्डितस्य एकविंशत्यधिकं भागशतम् $(३१\frac{१२१}{१२४})$ । उक्तञ्च—

एककत्तीसं च दिणा, दिणभागसयं तद्देवकवीसं च ।

अभिवर्द्धितो उ मासो, चउवीससएण छेदेण ॥

छाया—एकत्रिंशच्च दिनानि दिनभागशतं तथैकविंशतिश्च ।

अभिवर्द्धितस्तु मासः, चतुर्विंशत्तेन छेदेन ॥ इति ।

अत्र तेषां पञ्चानामपि मासानां मध्ये कर्ममासेनाऽधिकारः, तत्र कर्ममासः ऋतुमासः त्रिंशद्दिनात्मकः, तपश्चर्यादिकं प्रायश्चित्तं च ऋतुमासेनैव भवति । प्रायश्चित्तदाने ऋतुमासस्यैवाधिकारादिति । अथ यदत्र सूत्रे प्रतिसेवनमशुभकर्मणां कथितं तत् प्रतिसेवनं द्विविधं मूलगुणप्रतिसेवनमुत्तरगुणप्रतिसेवनं च, तत्र पुनर्मूलगुणप्रतिसेवनं पञ्चविधं पञ्चमहावतात्मकम्, उत्तरगुणप्रतिसेवनं दशविधम् आलोचनार्हं १-प्रतिक्रमणार्हं २-तदुभयार्हं ३-विवेकार्हं ४-व्युत्सर्गार्हं ५-तपोऽर्हं ६-छेदार्हं ७-मूलार्हं ८-नवस्थाप्यार्हं ९-पाराञ्चिक १०-भेदात् । पुनरपि एकैकं द्विविधं द्रव्येण कल्पेन च, इदं प्रतिसेवनं कर्मादयेन भवति, कर्म च प्रतिसेवनया भवति बीजाङ्कुरवत् अनयोः परस्परापेक्षत्वम्, एतादृशप्रतिसेवनस्याऽऽलोचन द्विप्रकारेण भवति शुद्धभावेन कपटभावेच, तत्र शुद्धभावेन आलोचयतः शुद्धिर्भवति, कपटभावेन आलोचयतस्तु शुद्धिर्न भवति । तत्र दृष्टान्तो यथा-आसीत् कश्चित् नर्मदातटे निवसन् बुभुक्षया खिन्नः तापसः फलमूलादिक्रमानेतुं वनं गतवान्, तत्र इस्तत् परिभ्रमन् नर्मदातटे कुत्रचित् मृतमत्स्यकलेवरं प्राप्तवान्, प्राप्य तमेवानीयं भक्षयित्वा बुभुक्षामपनीतवान् परन्तु मत्स्य-

भक्षणेन तस्योदरे विकृतिर्जाता अजीर्णरोगश्च प्रादुरभूत्, ततः स तापसस्तं रोगमपाकर्तुं कमपि वैधं पृष्टवान्—हे वैध ! मदुदरे रोगो जातः, वैधः प्राह—त्वया किं भक्षितम् ? तापसेन कथितम्—फलादि-भक्षणं कृतम्, ततो वैधः तदनुकूलमौषधं दत्तवान् परन्तु तादृशौषधेन तस्य रोगो न शान्तः । पुनरपि तापसो वैधान्तिकं गत्वा प्रोवाच—मदुदराद् रोगो न गतः, ततो वैधः प्राह—भो तापस ! सत्यं वद किं त्वया भक्षितम्, ततः स तापसः कपटरहितः सन् सत्यमेव कथितवान् यन्मया मत्स्यभक्षणं कृतमिति, ततो वैधो वमनविरेचनतः रोगस्य निवारणं कृतवान्, तापसः स्वस्थः सबलश्चापि अभूत् । एवमेव पापस्थान प्रतिसेव्य यः श्रमणः श्रमणी वा सकपटमालोचयति तस्य शुद्धिर्न भवति क्रयासिद्धिरपि न भवति । अथ यदि मायारहितः आलोचयति तदा स शुध्यति, यथा वैधस्तं तापसं शुद्धं कृतवान् तथैव वैधरूप आचार्यः तापसतुल्यं श्रमणं श्रमणीं वा प्रायश्चित्तलक्षणवमन-विरेचनादिना शोधयति । अथ च शुद्धः श्रमणः श्रमणी वा जन्मजरामरणरोगरहितोऽनन्तसुखभागी भवतीति ॥१॥

**सूत्रम्—जे भिक्खू दामासियं परिहारट्ठाणं पडिसेवित्ता आलो-
एज्जा अपलिउंचिय आलोएमाणस्स दोमासियं, पलिउंचिय आलोए
माणस्स तेमासियं ॥ सू० २ ॥**

छाया—यो भिक्षुः द्वैमासिकं परिहारस्थानं प्रतिसेव्य आलोचयेत् अपरिकुच्य आलोचयतो द्वैमासिकं परिकुच्य आलोचयतस्त्रैमासिकम् ॥ सू० २ ॥

चूर्णी—‘जे भिक्खू’ इत्यादि । ‘जे भिक्खू’ यः कश्चिद्भिक्षुः श्रमणः श्रमणी वा ‘दो-
मासियं’ द्वैमासिकम् द्वाभ्यां मासाभ्या निष्पन्नं मासद्वयेन निर्वर्तनयोग्यम् ‘परिहारट्ठाणं’
परिहारस्थानं पापं पापजनकसावद्यकमानुष्ठानम् ‘पडिसेवित्ता’ प्रतिसेव्य- कुत्सितकर्मणः प्रति-
सेवनां कृत्वेत्यर्थः ‘आलोएज्जा’ आलोचयेत्-आलोचना कुर्यात् तत्र ‘अपलिउंचिय आलोएमा-
णस्स’ अपरिकुच्य आलोचयत, तत्रापरिकुच्य-मायामन्तरेणैव शुद्धान्तःकरणेन आलोचयत आलोचनां
कुर्वतः गुरुसमीपे प्रायश्चित्तस्थानं प्रकाशयतः श्रमणादेः ‘दोमासियं’ द्वैमासिकं—लघुकं गुरुकं वा
प्रायश्चित्त प्रतिसेवनानुसारि गुरुर्दद्यात्, ‘पलिउंचिय आलोएमाणस्स’ परिकुच्य आलोचयत.,
तत्र परिकुच्य सकपटमालोचयतः आलोचना प्रायश्चित्तं कुर्वत श्रमणादेः ‘तेमासियं’ त्रैमासिकं
प्रायश्चित्तं दद्यात् गुरुः, प्रतिकुञ्चनानिष्पन्नस्य गुरुमासस्याधिकस्य प्रक्षेपात् । अयं भावः—यदि
कोऽपि श्रमणः श्रमणी वा द्वैमासिकं प्रायश्चित्तस्थानं प्रतिसेव्य शुद्धभावेन गुरुसमीपे प्रायश्चित्त-
मभिलषति तदा गुरुः तादृशशिष्याय द्वैमासिकं लघुकं गुरुकं वा प्रायश्चित्तं दद्यात्, अथ यदि
सकपटमालोचयति तदा त्रैमासिकं लघुकं गुरुकं वा प्रायश्चित्तं दद्यात्—मायाप्रयुक्तमासाधिक-
स्याऽऽवश्यकत्वात् । उदाहरणादिकं पूर्वसूत्रवदेव बोद्धव्यमिति ॥ सू० २ ॥

सूत्रम्—जे भिक्खू तेमासियं परिहारट्टाणं पडिसेवित्ता आलो-
एज्जा अपलिउंचिय आलोएमाणस्स तेमासियं, पलिउंचिय, आलो
एमाणस्स चाउम्मासियं ॥ सू० ३ ॥

छाया— यो भिक्षु त्रैमासिकं परिहारस्थानं प्रतिसेव्य आलोचयेत् अपरिकुच्य
आलोचयत त्रैमासिकम् परिकुच्य आलोचयतश्चातुर्मासिकम् ॥ सू० ३ ॥

चूर्णी— 'जे भिक्खू' इत्यादि । 'जे भिक्खू' यः कश्चिद्भिक्षुः श्रमणः श्रमणी वा
'तेमासियं' त्रैमासिकम्—मासत्रयेण निर्वर्तनयोग्यम् मासत्रयसपाद्यमित्यर्थः 'परिहारट्टाणं परि-
हारस्थानम्—पापं पापजनकं वा सावधकर्मानुष्ठानम् 'पडिसेवित्ता' प्रतिसेव्य—प्रकर्षेण सेवनां
कृत्वा 'आलोएज्जा' आलोचयेत्—स्वकृतसावधकर्मणो गुरुसमीपे आलोचनां दद्यात्, तत्र च
'अपलिउंचिय आलोएमाणस्स' अपरिकुच्य—आलोचयतः—मायामकृत्वा शुद्धभावेन गुरुसमीपे
स्वकीयं पापं निवेदयित्वा पापस्थानमालोचयत 'तेमासियं' त्रैमासिकं प्रायश्चित्तं लघुकं गुरुकं वा
प्रतिसेवनानुसारि गुरुर्दद्यादिति । 'पलिउंचिय' परिकुच्य—मायापूर्वकम् 'आलोएमाणस्स' आलो-
चयतः श्रमणादेः 'चाउम्मासियं' चातुर्मासिकम्—मासचतुष्टयेन निर्वर्तनयोग्यं लघुकं गुरुकं वा
प्रतिसेवनानुसारि प्रायश्चित्तं गुरुर्दद्यात्, इति । अयं भावः—मासिकपापस्थानस्य प्रतिसेवनां कृत्वा
यदि कश्चित् श्रमणः श्रमणी वा स्वकीयपापनिवारणाय गुरुसमीपे शुद्धमनोभावेन प्रायश्चित्त-
मिच्छेत् तदा गुरुस्तादृशशिष्याय त्रैमासिकं लघुकं गुरुकं वा प्रायश्चित्तं प्रतिसेवनानुसारि
दद्यात् । अथ यदि कदाचित् मायापूर्वकमालोचयितुमिच्छेत्तदा गुरुः प्रतिसेवनानुसारि चातुर्मासिकं
लघुकं गुरुकं वा प्रायश्चित्तं दद्यात्—मायादण्डरूपेण मासाधिक्यं वदेत् । अत्रायं दृष्टान्तः—अस्ति-
कस्यचिद्राजोऽतीव बल्लभः एकः सेनापतिः, स च सङ्ग्रामे विविधशस्त्रेणाहतः तच्छरीरे अनेकानि
शल्यानि प्रविष्टानि तेन दुर्बलः स वैद्यमाहूतवान्, आहूय च स्वस्यास्वास्थ्यकारणं प्रोवाच,
ततो वैद्यो निर्दिष्टस्थानात् शल्योद्धरणं कृतवान् परन्तु स स्वस्थो नाभूत् प्रतिदिनं दुर्बल एव
भवति, शन्यनिष्कासनसमये शल्यपीडया पीडितः एकं शल्यस्थानं न दर्शितवान् तेन
स्वस्थो नाभूत् शन्यस्य शरीरे विद्यमानत्वात्, तच्छल्यं शरीरान्तर्विद्यमानं तस्य स्वस्थतायां प्रति-
बन्धकम् अत एव स दुर्बल एव भवति, पुनरपि वैद्यमाहूतवान्, आहूय च अवशिष्टशल्यस्थानं
दर्शितवान्, ततो वैद्यः शल्यं निष्कासितवान् तेन योधः स्वस्थो जातः । एवं वैद्यस्थानीय आचार्यः
योऽस्थानायश्रमणादेः पापक्षयं शन्यं प्रायश्चित्तद्वारा निष्कास्य ज्ञानदर्शनचारित्रलक्षणं बलं सपा-
दयति तस्मान् शुद्धभावेनाऽऽलोचनां कुर्यात् न तु कपटपूर्वकमालोचयेत्, यदि कपटभावेनालोच-
येत् तदा कपटापगमनिमित्तकं मामाविश्यं प्रायश्चित्तं गुरुर्दद्यादिति ॥ सू० ३ ॥

सूत्रम्—जे भिक्खू चाउम्मासियं परिहारद्वाणं पडिसेवित्ता आलो-
एज्जा अपलिउंचिय आलोएमाणस्स चाउम्मासियं, पलिउंचिय आलो-
एमाणस्स पंचमासियं ॥ सू० ४ ॥

छाया—यो भिक्षुश्चातुर्मासिकं परिहारस्थानं प्रतिसेव्यं आलोचयेत्-अपरि-
कुच्यालोचयत चातुर्मासिकं परिकुच्य आलोचयतः पाञ्चमासिकम् ॥ सू० ४ ॥

चूर्णी— 'जे भिक्खू' इत्यादि । 'जे भिक्खू' यः कश्चिद्भिक्षुः श्रमणः श्रमणी वा 'चाउम्मा-
सियं' चातुर्मासिकम्—चातुर्मासेन चतुर्भिः मासैः निर्वर्तनयोग्यम् 'परिहारद्वाणं' परिहारस्थानम्—
पापस्थानम् 'पडिसेवित्ता' प्रतिसेव्यं—प्रतिसेवनां कृत्वा 'आलोएज्जा' आलोचयेत्—आलोचनां-
कर्तुमभिलषेत् 'अपलिउंचिय' अपरिकुच्य-मायामकृत्वा 'आलोएमाणस्स' आलोचयतः—आलो-
चनां कुर्वतः श्रमणादेः 'चाउम्मासियं' चातुर्मासिकम्—चतुर्भिर्मासैः संपादनयोग्यम् लघुकं गुरुकं
वा प्रायश्चित्तं प्रतिसेवनानुसारेण दद्यात् 'पलिउंचिय आलोएमाणस्स पंचमासियं' परिकुच्या-
लोचयतः पाञ्चमासिकम्, तत्र परिकुच्य मायापूर्वकमालोचनां कुर्वतः पाञ्चमासिकम्-मासपञ्चकेन
निर्वर्तनयोग्यं लघुकं गुरुकं वा प्रतिसेवनानुसारि प्रायश्चित्तं गुरुर्दद्यादिति । अयं भावः—यत्रैवापराधे
मायारहितस्य शिष्यस्य श्रमणस्यान्यस्य वा चातुर्मासिकं लघुकं गुरुकं वा प्रतिसेवनानुसारि प्राय-
श्चित्तं भवति तत्रैवापराधे मायासहितस्य पाञ्चमासिकं लघुकं गुरुकं वा प्रतिसेवनानुसारि प्राय-
श्चित्तं दद्यात्, मासाधिक्यस्य मायाप्रयोज्यत्वात् । अत्र मालाकारयोर्दृष्टान्तः—एकस्मिन्नगरे द्वौ
मालाकारौ निवसतः । तत्रैकेन वसन्तसमये बहूनि पुष्पाणि आनीय विधिना स्थापितानि, तानि
दृष्ट्वा क्रयका उपतिष्ठन्ति । उपस्थितेषु तेषु क्रयकेषु माला निर्मिता । तैर्ज्ञात्वा मालाक्रेतुभिः
तस्मै बहु मूल्यं दत्तं पुष्कलो लाभो जातः । अपरेण न पुष्पाणि आनीतानि, नैव च माला
निर्मिता अतस्तत्समीपे न कोऽपि क्रेता आगतः, न तेन कोऽपि लाभो लब्धः । एवं यो मूलगुणो-
त्तरगुणापराधान् न प्रकटयति स शुद्धिं निर्वाणलाभं च न लभते इति ॥ सू० ४ ॥

सूत्रम्—जे भिक्खू पंचमासियं परिहारद्वाणं पडिसेवित्ता आलो-
एज्जा अपलिउंचिय आलोएमाणस्स पंचमासियं पलिउंचिय आलो-
एमाणस्स छम्मासियं ॥ सू० ५ ॥

छाया—यो भिक्षुः पाञ्चमासिकं परिहारस्थानं प्रतिसेव्यं आलोचयेत् अपरि-
कुच्यालोचयतः पाञ्चमासिकं परिकुच्य आलोचयतः पाण्मासिकम् ॥ सू० ५ ॥

चूर्णी—‘जे भिक्खू’ इत्यादि । ‘जे भिक्खू’ यः कश्चिद्भिक्षुः निरवधभिक्षणशीलः अष्ट-
विधकर्मक्षपको वा ‘पंचमासियं’ पाञ्चमासिकम्—पञ्चभिर्मासैर्निवर्तनयोग्यम् ‘परिहारट्टाणं’ परि-
हारस्थानम्—पापस्थानम् ‘पडिसेवित्ता’ प्रतिसेव्य-तत्प्रतिसेवनां कृत्वा ‘आलोएज्जा’ आलोचयेत्
आलोचनां कुर्यात् तत्र ‘अपलिउंचिय’ अपरिकुच्य-मायामकृत्वा ‘आलोएमाणस्स’ आलोचयतः
‘पंचमासियं’ पाञ्चमासिकं—लघुकं गुरुकं वा प्रायश्चित्तं प्रतिसेवनानुसारि गुरुर्दद्यात् । ‘पलि-
उंचिय आलोएमाणस्स’ परिकुच्य—मायां कृत्वा आलोचनां कुर्वतः श्रमणादेः ‘छम्मासियं’
षाण्मासिकम्—लघुकं गुरुकं वा प्रतिसेवनाऽनुसारि प्रायश्चित्तं गुरुभिर्दातव्यमिति । षाण्मासिक-
प्रायश्चित्तविषये परिकुञ्चके मेघदृष्टान्तः—यथा शरत्कालिको मेघो गर्जनं कृत्वा नो वर्षति, एवं
हे शिष्य ! त्वमपि आलोचयामीत्येवं प्रकारेण प्रतिज्ञां कृत्वा आलोचयितुं नारब्धवानसि तत्र
यदि मायां करिष्यसि तदा प्रतिज्ञाभ्रष्टो भविष्यसि अतः सम्यगालोचय इति । तत्र द्वैमासिकादि-
परिहारस्थानेषु मायापूर्वकालोचके यथाक्रममिमे दृष्टान्ताः संभवन्ति तद्यथा—द्वैमासिकं परिहारस्थान
प्राप्तस्य प्रतिकुञ्चकस्य दृष्टान्तः तापसः १, त्रैमासिकं परिहारस्थानं प्राप्तस्य योधो दृष्टान्तः २,
चातुर्मासिकं परिहारस्थानं प्राप्तस्य मालाकारो दृष्टान्तः ४, पाञ्चमासिकं परिहारस्थानं प्राप्तस्य
मेघो दृष्टान्तः ५ । तत्र प्रतिकुञ्चनायां कृतायाम् ‘सम्यगालोचय मा प्रतिकुञ्चनां कुरु’ एवमु-
पलब्धो यदि वदेत् भगवन् ! नो कुच्यतु सम्यगालोचयामि । ततः स श्रुतव्यवहारी गुरुः
वारत्रयमालोचनां शृणुयात् । तत्र त्रिभिर्वारैर्यदि सदृशमालोचयति तदा ज्ञातव्यं यदयं सम्यक्
प्रतिक्रान्त इति तदनन्तरं यद्देयं प्रायश्चित्तं तद्दातव्यमिति । अथ यदि विसदृशमालोचयति तदा
यथायोग्यमधिकाधिकं प्रायश्चित्तं दद्यात् यावत् षाण्मासिकमिति ॥ सू० ५ ॥

सूत्रम्—तेण परं पलिउंचिए वा अपलिउंचिए वा ते चेव
छम्मासा ॥ सू० ६ ॥

छाया—तत परं परिकुञ्चिते वा अपरिकुञ्चिते वा ते एव षण्मासाः ॥ सू० ६ ॥

चूर्णी—पाञ्चमासिकपरिहारस्थानसूत्राणि कथयित्वा षाण्मासिकपरिहारस्थानविषये प्राह—
‘तेण परं’ इत्यादि । ‘तेण परं’ ततः परम् ततोऽनन्तरम् पाञ्चमासिकात् परिहारस्थानात्
परम्—आलोचनाकाले ‘पलिउंचिए वा’ परिकुञ्चिते वा—मायासहिते वा ‘अपलिउंचिए वा’
अपरिकुञ्चिते वा मायारहिते वा मायापूर्वकममायापूर्वकं वा आलोचिते इत्यर्थः ‘ते चेव छम्मासा’
ते एव—षण्मासाः, त एव—प्रतिसेवनानिष्पन्ना एव षण्मासाः षडेव मासा नाधिकं प्रतिकुञ्चनानि-
मित्तमारोपणं वर्तते तदधिकप्रायश्चित्तस्य अभावादिति ॥ सू० ६ ॥

सूत्रम्—जे भिक्खू बहुसोवि मासियं परिहारद्वाणं पडिसेवित्ता आलोएज्जा अपलिउंचिय आलोएमाणस्स मासियं पलिउंचिय आलोएमाणस्स दोमासियं ॥ सू० ७ ॥

छाया—यो भिक्षु बहुशोऽपि मासिकं परिहारस्थानं प्रतिसेव्य आलोचयेत् अपरिकुच्य आलोचयतो मासिकं परिकुच्य आलोचयतो द्वैमासिकम् ॥ सू० ७ ॥

चूर्णी—‘जे भिक्खू’ इत्यादि । ‘जे भिक्खू’ य. कश्चिद्भिक्षुः श्रमणः श्रमणी वा ‘बहु-सोवि’ बहुशोऽपि, अत्र बहुत्व त्रिभृतिक विज्ञेयम् । ततः त्रिप्रभृति वारत्रयमपि मासिकं परिहारस्थानं सेवित्वा ऋजुभावेन आलोचयतो मासिकमेव, कपटभावेन आलोचयतस्तु द्वैमासिकमिति ॥ सू० ७ ॥

एवमग्रे ‘बहुसोवि दोमासियं’ ॥ सू० ८ ॥ ‘बहुसोवि तेमासियं’ ॥ सू० ९ ॥ ‘बहु-सोवि चाउम्मासियं’ ॥ सू० १० ॥ ‘बहुसोवि पंचमासियं’ ॥ सू० ११ ॥ इति चत्वारि सूत्राणि वाच्यानि । एषां चतुर्णामपि सूत्राणामनयैव रीत्या यथायोग व्याख्याऽपि कर्तव्या ॥ सू० ८-११ ॥

सूत्रम्—तेण परं पलिउंचिए वा अपलिउंचिए वा ते चेव छम्मासा ॥

छाया—ततः परं परिकुञ्चिते वा अपरिकुञ्चिते वा ते एव षण्मासाः ॥ सू० १२ ॥

चूर्णी—‘तेण परं’ इत्यादि । ‘तेण परं’ ततोऽनन्तरं षण्मासिके परिहारस्थाने प्रतिसेविते आलोचनाकाले ‘पलिउंचिए वा अपलिउंचिए वा’ परिकुञ्चिते वा अपरिकुञ्चिते वा परिकुञ्चनया वा अपरिकुञ्चनया वा आलोचिते इत्यर्थः ‘ते चेव’ ते एव प्रतिसेवनानिष्पन्नाः स्थिताः ‘छम्मासा’ षण्मासाः नाधिकमप्रतिकुञ्चनाप्रतिकुञ्चनानिमित्तमारोपणमिति ॥ सू० १२ ॥

सूत्रम्—जे भिक्खू मासियं वा दोमासियं वा तेमासियं वा चाउ-म्मासियं वा पंचमासियं वा एएसिं परिहारद्वाणाणं अन्नयरं परिहारद्वाणं पडिसेवित्ता आलोएज्जा अपलिउंचिय आलोएमाणस्स मासियं वा दो-मासियं वा तेमासियं वा चाउम्मासियं वा पंचमासियं वा, पलिउंचिय आलोएमाणस्स दोमासियं वा तेमासियं वा चाउम्मासियं वा पंचमासियं वा छम्मासियं वा तेण परं पलिउंचिए वा अपलिचिए वा ते चेव छम्मासा

छाया—यो भिक्षुर्मासिकं वा द्वैमासिकं वा त्रैमासिकं वा चातुर्मासिकं वा पाञ्चमा-सिकं वा पतेषा परिहारस्थानानामन्यतम परिहारस्थानं प्रतिसेव्य आलोचयेत् अपरि-कुच्य आलोचयतः मासिकं वा द्वैमासिकं वा त्रैमासिकं वा चातुर्मासिकं वा पाञ्चमासिकं वा परिकुच्य आलोचयतः द्वैमासिकं वा त्रैमासिकं वा चातुर्मासिकं वा पाञ्चमासिकं वा षण्मासिकं वा तत पर परिकुञ्चिते वा अपरिकुञ्चिते वा ते एव षण्मासाः ॥ सू० १३ ॥